Газета в сети Интернет: essentuki.gosuslugi.ru, vk.com/esspanorama, esspanorama

О нашем городе с любовью

ЕССЕНТУКСКАЯ ПАНОРАМА

№ 51
(1693)
26 декабря
2024 г.

16+

Пресс-служба администрации города: ok.ru/pressadmin.essentuki vk.com/essentuki.pressa pressess

ПЕРИОДИЧЕСКОЕ ПЕЧАТНОЕ ИЗДАНИЕ ГОРОДА ЕССЕНТУКИ / выходит с 29 апреля 1992 года

С НОВЫМ ГОДОМ И РОЖДЕСТВОМ!

Уважаемые ессентучане,
гости курорта!
Поздравляю вас с наступающим Новым годом и Рождеством!

Конец декабря – время подводить итоги, строить планы и мечтать о будущем. Уходящий год подарил нам множество ярких моментов, новых достижений и непростых испытаний, которые мы преодолели вместе.

Давайте и впредь только вместе стремиться к новым вершинам, делать наш город еще более уютным и комфортным для жизни.

Сохраняя традиции, открывая новые горизонты, мы будем двигаться вперед. Уверен, что впереди нас ждут только светлые перспективы и успехи.

С праздником! Пусть Новый год принесет в ваши дома тепло, любовь и гармонию, а небо над нашей страной будет мирным!

Владимир КРУТНИКОВ,
глава города Ессентуки

Уважаемые жители и гости нашего города!
Примите сердечные поздравления с наступающим Новым годом и светлым праздником Рождества Христова!

Новый год – самый добрый и светлый праздник, который с радостью и волнением одинаково ждут и взрослые, и дети. Он согревает теплом душевного общения с близкими людьми.

Эти новогодние праздничные дни проникнуты атмосферой доброты, домашнего уюта и верой в то, что самые заветные желания непременно сбудутся. Это время радостных ожиданий и светлых надежд.

Пусть наступающий год принесет всем перемены к лучшему и воцарится долгожданный мир!

Желаю вам добра, сердечного и душевного тепла, согласия и мира, удачи и счастья! Здоровья вам и вашим близким!

С уважением Андрей ЗАДКОВ,
председатель Думы города-курорта Ессентуки

ГЛАВНАЯ ТЕМА

Глава Ессентуков рассказал об итогах года в эфире двух радиостанций

Владимир Крутников по приглашению радиостанций «Радио России» и «Комсомольская правда» рассказал в прямом эфире об итогах 2024 года на курорте. Во время передач речь шла о достижениях, планах на будущее, задачах, которые ещё предстоит решить городской команде, и новых перспективных проектах.

Фото пресс-службы администрации Ессентуков

Новые социальные и общественные территории

Самыми крупными достижениями работы муниципалитета Владимир Крутников назвал завершение строительства школы на 1000 мест в микрорайоне Северном. Сейчас учреждение проходит процедуру лицензирования.

«Было много проблем, препятствий, но была цель. И мы к ней пришли. И вовсе не потому, что надо закрыть год хорошими показателями и отчетностью, а потому, что школу ждут дети. Для нас это самый главный фактор», – отметил глава Ессентуков.

Кроме того, Владимир Владимирович подчеркнул, что реализован крупный краевой проект – благоустройство сквера на ул. Буачидзе – проект-победитель конкурса Минстроя России в 2023 году.

«Дизайн интегрирован в существующий ландшафт, были сохранены максимально все деревья, сформированы досуговые зоны и для взрослых, и для детей. Новое современное пространство стало своего рода «воротами» при въезде в город со стороны Суворовского шоссе, и в перспективе станет связующей территорией единого курортного пространства Ессентуков», – рассказал глава.

Отремонтирован и облагорожен сквер Самшитовый, он стал новой точкой притяжения для жителей Первого микрорайона, Золотушки. За счет средств курортного сбора удалось украсить территорию сквера на ул. Анджиевского.

«Для меня и команды безусловный приоритет – это люди. Все, что принесет результат и пользу жителям, – это достижение».

Помощь бойцам и их семьям – главная задача

Трудиться для общей Победы, заботиться о семьях бойцов, отрабатывать заявки военных, касающиеся амуниции, расходников, транспорта, – одна из ключевых задач муниципалитета, сообщил во время эфира Владимир Крутников.

В городе-курорте создан благотворительный фонд «Ессентуки. За наших», за период существования, с 10 апреля 2024-го, удалось собрать около 10 млн. рублей. Передали бойцам «за ленточку» 7 автомобилей, горожане помогали техникой, специальными приборами и амуницией.

«Помощь оказана 67 бойцам. Было 10 организованных поездок в зону боевого соприкосновения, во время которых охвачено 35 точек. В канун Нового года совершили поездки по трем направлениям: Курск, Токмак и Антрацит (подшефные учреждения образования). Поздравили ребят, пожали руки», – рассказал глава Ессентуков. «Я ориентирую и команду, и всем говорю: бойцы, их семьи, дети, родители – это наш непреложный приоритет, мы сделаем все для них».

Туризм и перспективные направления

Во время эфира была затронута тема развития флагманской отрасли экономики Ессентуков – туризма. Глава курорта сообщил, что в 2025 году планируется запустить новые направления: детский семейный туризм, который подразумевает и культурно-исторический, профориентационный, спортивный досуг для маленьких россиян.

«В Ессентуках мы проводим и множество зрелищных мероприятий: увидели большой отклик на чемпионат по боксу и кикбоксингу, соревнования по лапте, шахматный турнир. Открытие городской елки 7 декабря посетили около 30 тысяч человек! В 2024-м апробировали новый формат городских праздников, почувствовали сразу отдачу, ожидаем, что до конца года турпоток составит около миллиона человек», – подчеркнул Владимир Крутников.

Глава рассказал, что Ессентуки стали самым раннебронируемым курортом КМВ на новогодние праздники. Цифровая экосистема одного из сотовых операторов с помощью сервиса путешествий показала, что Ессентуки лидер на КМВ по глубине бронирования на новогодние праздники.

Готовить свое путешествие на курорт туристы начинают за 142 дня до выезда.

К 80-летию Великой Победы

Владимир Крутников рассказал радиослушателям о готовящихся торжествах в честь юбилея Великой Победы.

Подготовка уже идет, отметил глава, планов много, готовность реализовать – полная. «Планируем большое зрелищное мероприятие – реконструкцию исторических эпизодов. Но прежде чем мы встретим победный май, будет еще одна важная дата – 11 января – день освобождения Ессентуков». В 2025 году курорт встретит и 200 лет со дня основания, программа уже продумана, жителей и гостей ждут интересные и запоминающиеся мероприятия.

Подводя итог, глава Ессентуков Владимир Крутников поздравил горожан с наступающим Новым годом и Рождеством. «Всем желаю Победы и искреннего и бережного отношения к своей малой родине!» – подытожил глава.

Анна БЕЛОУСОВА

С ОГНЕМ В СЕРДЦЕ

Боевые, энергичные, молодые, симпатичные

В Филиале СГПИ в г. Ессентуки состоялось торжественное открытие нового сезона Школы вожатского мастерства студенческого педагогического отряда «БЭМС».

На мероприятии присутствовали студенты и гости, среди которых были и новички, и те, кто прожили несколько интересных и полезных лет в институте.

С приветственным словом выступила директор Филиала СГПИ в г. Ессентуки Марина Чотчаева. Она отметила важность открытия Школы вожатых, значимость вожатского дела в подготовке настоящих специалистов в области образования и искренне пожелала студентам новых инициатив, творческих идей и выполнения полезных дел.

– В среднем в отряде ежегодно около сорока человек. Первый год они проходят обучение у старших ребят. Потом мы даем им возможность выезжать на практику в лагеря. На кафедре педагогики реализуется дисциплина «Основы вожатского мастерства», таким образом наши педагоги закрывают теоретическую базу, – пояснила Марина Юрьевна.

В рамках мероприятия прошло награждение лучших бойцов отряда грамотами «За высокие достижения, инициативность и творческий подход в развитии студенческого педагогического отряда «БЭМС».

В гости к коллегам торжественность момента приехали разделить многочисленные студенческие отряды из разных городов: СПО «НОН СТОП», СПО «Мечта» (г. Ставрополь), СПО «Седьмая волна», ССервО «Созвездие» (г. Минеральные Воды), ССПО «Пятигорчане» (г. Пятигорск), СПО «Наши люди» (г. Михайловск), ССО «Вертикаль» (г. Георгиевск). Также присутствовали штабы студенческих отрядов: МГШСО (г. Минеральные Воды), ПГШСО (г. Пятигорск).

«Ребячьи сердца зажигать…» – так вдохновители создания студенческого отряда на базе ессентукского филиала определили суть вожатской работы, и в 2002 году был повязан первый вожатский галстук. Отряд начал жить и развиваться. Он активно участвует в краевых, городских, всероссийских фестивалях, форумах, слетах, сборах.

Студенческий педагогический отряд с 2005 года ежегодно становится победителем в краевом смотре студенческих отрядов в номинации «Лучшие студенческие отряды Ставрополья».

Каждое лето бойцы педагогического отряда работали и работают в таких детских оздоровительных лагерях Ставропольского края и Черноморского побережья, как «Мечта», «Сосновый бор», «Смена», «Орлёнок», «Сириус» и другие.

– Очень приятно, что куда бы ни выезжали наши дети, они возвращаются с благодарственными письмами и приглашениями вновь посетить лагерь, – подчеркнула Марина Чотчаева.

10 декабря прошел краевой слёт студенческих отрядов Ставрополья, на котором подвели итоги третьего трудового семестра 2024 года. Студенческий педагогический отряд «БЭМС» заслуженно получил диплом победителя II степени краевого смотра-конкурса студенческих отрядов 2024 года в номинации «Лучший студенческий педагогический отряд Ставропольского края».

СВЯЗЬ ПОКОЛЕНИЙ

Для воспитания и передачи опыта молодым

На заключительном в этом году пленуме Ессентукской городской общественной организации ветеранов (пенсионеров) войны, труда, Вооруженных сил и правоохранительных органов подведены итоги работы и намечены планы на будущий год.

163 урока мужества, поздравительные десанты, сбор гуманитарного груза бойцам, поздравления семейным парам, шефство над ветеранами и семьями бойцов СВО, патриотическая работа со студентами, помощь ветеранам в лечении в госпитале и многое другое. Вот главные достижения совета.

Почетными гостями пленума стали первый заместитель главы администрации Анатолий Иващенко, председатель Думы города Андрей Задков, заместитель председателя краевого Совета ветеранов Николай Лега, члены президиума совета, председатели комиссий, члены лекторской группы и другие активисты.

Открыл пленум с докладом председатель Совета ветеранов Ессентуков Владимир Полянский.

Уходящий год в совете отмечен реализацией основных задач: защита интересов и прав граждан старшего поколения, патриотическое и духовно-нравственное, трудовое воспитание молодежи, сохранение исторической памяти о подвиге поколения, отстоявшего свободу Родины в битве с фашизмом. Сейчас в ветеранской организации состоят свыше 18,5 тысячи ессентучан. Участников Великой Отечественной – пять человек, блокадников – шесть, узников концлагерей – 14, тружеников тыла – 103, самая многочисленная категория – дети войны – свыше четырех тысяч.

Работу совета организовывали профильные комиссии.

Так, во время итогового пленума отмечено, что уделяется внимание и местам захоронения участников ВОВ, члены совета и волонтеры центра молодежи, студенты вузов и ссузов участвуют в этом процессе.

Ведется и летопись работы совета: издаются памятные альбомы, лучшие рефераты и сочинения студентов и школьников оформляются отдельными сборниками, творчески одаренные члены совета пишут и издают автобиографические книги и сборники, деятельность ессентукского совета широко освещается в СМИ. Участникам пленума рассказали и о вкладе каждого члена совета в общее дело: так, И. А. Шипулина собрала документальные материалы о ессентучанах, павших на полях сражений СВО; член лекторской группы Л. А. Кирина передала на фронт сладости и кофе, член совета В. П. Корытникова изготовила в алмазной технике для воинов иконы; посылку и письма от отдыхающих на курорте детей собрали и члены президиума совета Н. Г. Тер-Акопов и Н. И. Пономаренко.

Особенно гордятся в совете работой лекторской группы. Так, почти 5,5 тысячи учащихся и студентов посетили уроки мужества, которые провели ветераны, участники боевых действий и бойцы СВО. В школах, вузах и в ссузах активисты совета организовали смотры-конкурсы уголков, комнат, залов, музеев боевой славы.

Что касается ближайших планов, то в 2025-м совет намерен активно продолжать лучшие практики работы, а также принять деятельное участие в праздновании 80-летия Великой Победы и 200-летия Ессентуков.

2025 год объявлен Президентом России Годом защитника Отечества. В Ессентуках намерены максимально широко и объемно рассказать молодежи о героях любимого города и Родины.

Во время пленума состоялось награждение и отличившихся ветеранов: так, благодарственными письмами главы отмечены И. В. Боброва, Н. И. Пономаренко, А. В. Слабука. Председатель Думы Андрей Задков поздравил с 85-летием общественницу З. Ф. Лаврикову, отмечен Э. В. Стативкин. Были выражены благодарности и другим.

Подводя итог 2024 года, Николай Лега передал поздравления от председателя краевого Совета ветеранов Алексея Карабута, а также выразил признательность за активную и эффективную работу, чему есть и подтверждение: в краевом смотре-конкурсе ессентукский совет занял второе место среди городских и районных ветеранских организаций, а на Ставрополье их более 50.

АТК

Провести новогодние дни спокойно и безопасно

В администрации Ессентуков состоялось заседание антитеррористической комиссии под председательством заместителя главы города Николая Иванкина.

На повестке дня было обсуждение вопросов безопасности, один из которых – об обеспечение антитеррористической безопасности в период подготовки и проведения новогодних и рождественских праздников.

Готовность работы объектов жилищно-коммунального и топливно-энергетического комплекса зимой, обеспечение антитеррористической безопасности при проведении новогодних и рождественских праздников и другие вопросы вошли в повестку совещания. Со стороны полиции, в том числе линейного отдела на транспорте, ожидается круглосуточное усиление, патрулирование электричек, транспортной инфраструктуры. На совещании прозвучало, что за 11 месяцев 2024 года регион Кавминвод посетили 7 миллионов человек авиатранспортом и около 4 млн. граждан добрались до места отдыха поездами.

Транспортная безопасность при таком потоке должна быть в приоритете. На особый график несения службы переведены и сотрудники транспортной безопасности на железной дороге. Каждый состав будет сопровождаться полицейскими, усилены досмотровые мероприятия. Кроме того, представители полиции Ессентуков сообщили участникам совещания, что уже сформированы оперативные группы, организовано обследование территорий кинологами, предусмотрено использование ручных металлодетекторов, транспорт в периметре празднования будет эвакуироваться.

Все выступающие подчеркнули важность проведения инструктажей и соблюдения мер антитеррористической безопасности во время праздников. Это включает в себя усиление охраны объектов и пропускного режима, работы систем видеонаблюдения и контроля доступа.

Что касается праздничных мероприятий в Ессентуках, запланированы в основном утренники для детей, среди локаций, куда пригласят ребят, – Театральная площадь, Курортный бульвар, сквер Пограничный. Интерактивные программы проходят с 20 декабря. С 3 января на площади будут новогодние интермедии у елки, работает резиденция Деда Мороза до 7 января.

О проделанной работе и возможностях поддержания штатной деятельности при неблагоприятных погодных условиях отчитались руководители ресурсоснабжающих организаций Ессентуков и ТЭК.

В завершение заседания антитеррористической комиссии были обсуждены планы на следующий год.

Материалы Анны БЕЛОУСОВОЙ
Фото Виктора ВОЕВОДИНА

Программа телевидения с 30 декабря по 5 января

За изменения в программе редакция ответственности не несет

Понедельник, 30 декабря

ПЕРВЫЙ

06.00 НОВОСТИ
06.10, 01.10 ПОДКАСТ.ЛАБ 16+
06.30 Х/Ф «ВАРВАРА-КРАСА, ДЛИННАЯ КОСА» 0+
08.00 ТЕЛЕКАНАЛ «ДОБРОЕ УТРО»
10.00, 12.00 НОВОСТИ (С СУБТИТРАМИ)
10.15 Д/Ф ««ИРОНИЯ СУДЬБЫ» 12+
11.10 «ПОВАРА НА КОЛЕСАХ» 12+
12.15 Д/Ф «КТО ПРИДУМАЛ НОВЫЙ ГОД?» 0+
13.25 Д/Ф «ЛЕОНИД ГАЙДАЙ - КОРОЛЬ КОМЕДИИ» 16+
15.30 КОНЦЕРТ 0+
16.55, 18.20 Х/Ф «ОПЕРАЦИЯ «Ы» И ДРУГИЕ ПРИКЛЮЧЕНИЯ ШУРИКА» 0+
18.00 ВЕЧЕРНИЕ НОВОСТИ (С СУБТИТРАМИ)
19.05 Х/Ф «БРИЛЛИАНТОВАЯ РУКА» 12+
21.00 «ВРЕМЯ»
21.35 «КЛУБ ВЕСЕЛЫХ И НАХОДЧИВЫХ» 16+
23.59 ТЕЛЕСПЕКТАКЛЬ ТСЖ «ЛУКОМОРЬЕ» 12+

РОССИЯ

05.25 Х/Ф «СКАЗКИ ГОФМАНА» 16+
07.05 Х/Ф «НОВОГОДНЯЯ ЖЕНА» 16+
09.00, 15.30, 20.00 ВЕСТИ
09.30 Х/Ф «ЗОЛОТОЙ ПАПА» 16+
13.15 «ИЗМАЙЛОВСКИЙ ПАРК. С НАСТУПАЮЩИМ!» БОЛЬШОЙ ЮМОРИСТИЧЕСКИЙ КОНЦЕРТ 16+
16.00 Х/Ф «ПОСЛЕДНИЙ БОГАТЫРЬ: ПОСЛАННИК ТЬМЫ» 6+
18.00 Х/Ф «КОНЁК-ГОРБУНОК» 6+
20.30 Х/Ф «ПО ЩУЧЬЕМУ ВЕЛЕНИЮ» 6+
22.40 Т/С «ПОСЛЕДНИЙ БОГАТЫРЬ. НАСЛЕДИЕ» 6+

НТВ

05.00 Т/С «УЛИЦЫ РАЗБИТЫХ ФОНАРЕЙ» 16+
05.40, 08.20 Х/Ф «ДЕД МАЗАЕВ И ЗАЙЦЕВЫ» 16+
08.00, 10.00, 16.00, 19.00 «СЕГОДНЯ»
10.20 «ЧУДО» 6+
12.10 «ОСНОВАНО НА РЕАЛЬНЫХ СОБЫТИЯХ» 16+
16.10 «ЗОЛОТОЙ ГРАММОФОН». XXIX ЦЕРЕМОНИЯ ВРУЧЕНИЯ НАЦИОНАЛЬНОЙ МУЗЫКАЛЬНОЙ ПРЕМИИ 12+
19.35 «ТЫ НЕ ПОВЕРИШЬ!» 16+
21.00 «ЗВЕЗДЫ» 16+
01.25 «ЗВЁЗДЫ» 18+
02.25 Х/Ф «ЛЮБИ МЕНЯ» 12+
04.05 Д/Ф «НОВОГОДНЯЯ СКАЗКА ДЛЯ ВЗРОСЛЫХ» 16+

КУЛЬТУРА

06.30 М/Ф «КОШКИН ДОМ». «В НЕКОТОРОМ ЦАРСТВЕ...»
07.35 Х/Ф «ПРИКЛЮЧЕНИЯ БУРАТИНО»
09.50 Д/С «НЕИЗВЕСТНАЯ»
10.20 Д/Ф «ГУСАРСКАЯ БАЛЛАДА». КОРНЕТ, ВЫ ЖЕНЩИНА?»
11.00 Х/Ф «ГУСАРСКАЯ БАЛЛАДА»
12.35 Д/Ф «ИСТОРИЧЕСКИЕ КУРОРТЫ РОССИИ»
13.05 Д/Ф «СПОКОЙНОЙ НОЧИ, МАЛЫШИ! - 60 ЛЕТ!»
13.50 М/Ф «ПРИКЛЮЧЕНИЯ ВОЛШЕБНОГО ГЛОБУСА, ИЛИ ПРОДЕЛКИ ВЕДЬМЫ»
15.00 Д/Ф «СЛАДКАЯ ЖИЗНЬ»
15.50 «ПЕШКОМ...»
16.15 Х/Ф «БЛАГОЧЕСТИВАЯ МАРТА»
18.35 ЛИНИЯ ЖИЗНИ
19.30 Д/Ф «ГАРАЖ». ВЫТАЩИТЕ ЭТУ БУМАЖКУ, СЧАСТЛИВЫЙ ВЫ НАШ»
20.10 Х/Ф «ГАРАЖ»
21.45 БАЛЕТ «ТЩЕТНАЯ ПРЕДОСТОРОЖНОСТЬ»
23.40 Х/Ф «СИНЕВА В СИНЕВЕ»
01.25 Д/С «СТРАНА ПТИЦ»
02.20 М/Ф «32 ДЕКАБРЯ». «ПЕРСЕЙ»

ТВ-ЦЕНТР

06.20 Х/Ф «ЧТО ОН СКАЗАЛ?» 16+
08.00 Х/Ф «КУБАНСКИЕ КАЗАКИ» 12+
10.20 Х/Ф «СНЕЖНЫЙ ЧЕЛОВЕК» 16+
12.20 Х/Ф «ПРЕЗИДЕНТ И ЕГО ВНУЧКА» 0+
14.30 СОБЫТИЯ
14.45, 02.05 Д/С «НАЗАД В СССР» 16+
15.35 Х/Ф «СЕСТРИЧКИ» 12+
17.40 Т/С «ЗВЁЗДЫ И ЛИСЫ» 12+
21.25 Х/Ф «ОДНА ТЕНЬ НА ДВОИХ» 16+
00.45 ХРОНИКИ МОСКОВСКОГО БЫТА 16+
01.25 Д/Ф «90-Е. ЗНАМЕНИТЫЕ КЛИПЫ» 16+
02.45 Х/Ф «ЗЕМНОЕ ПРИТЯЖЕНИЕ» 16+
05.45 «МОСКВА РЕЗИНОВАЯ» 16+
06.00 Д/Ф «АКТЁРСКИЕ ДРАМЫ. ЮМОРИСТЫ В КИНО» 16+

РЕН ТВ

05.00 «САМЫЕ ШОКИРУЮЩИЕ ГИПОТЕЗЫ» 16+
07.05 Х/Ф «ШЕРЛОК ХОЛМС И ДОКТОР ВАТСОН» 12+
20.45 Х/Ф «ОСОБЕННОСТИ НАЦИОНАЛЬНОЙ ОХОТЫ» 16+
22.45 Х/Ф «ОСОБЕННОСТИ НАЦИОНАЛЬНОЙ РЫБАЛКИ» 16+
00.50 Х/Ф «ОСОБЕННОСТИ НАЦИОНАЛЬНОЙ ПОЛИТИКИ» 16+
02.20 Х/Ф «ОСОБЕННОСТИ ПОДЛЕДНОГО ЛОВА» 16+
03.30 Х/Ф «ШЕРЛОК ХОЛМС И ДОКТОР ВАТСОН: ДВАДЦАТЫЙ ВЕК НАЧИНАЕТСЯ» 12+

СТС

06.00, 05.50 ЕРАЛАШ 0+
06.05, 04.05 МУЛЬТФИЛЬМЫ 0+
07.00 М/Ф «ДОМОВЫЕ ЖДУТ НОВЫЙ ГОД» 0+
07.05 ПОЕХАЛИ С НАМИ! В ТЮМЕНЬ 16+
08.00 ПРОСТО КУХНЯ 12+
09.00 КТО КРУЧЕ ВСЕХ? 16+
10.00 ПРОСТО КУХНЯ 12+
11.05 ОСТРОВ СОКРОВИЩ 16+
13.30 Т/С «ТАМАРА ИГОРЕВНА И ДРУГИЕ» 16+
14.35 М/Ф «ЛЕДИ БАГ И СУПЕР-КОТ. ПРОБУЖДЕНИЕ СИЛЫ» 6+
16.35 М/Ф «ПОВЕЛИТЕЛЬ ДРАКОНОВ» 6+
18.25 М/Ф «КАК ПРИРУЧИТЬ ДРАКОНА» 12+
20.30 ОСТРОВ СОКРОВИЩ. ЗНАКИ СУДЬБЫ 16+
23.05 ШОУ ИЗ ШОУ 16+
00.40 VK ПОД ШУБОЙ 16+
02.00 СУПЕРНИНДЗЯ 16+
03.55 «6 КАДРОВ» 16+

ТНТ

07.00 Х/Ф «ИВАН СЕМЁНОВ: ШКОЛЬНЫЙ ПЕРЕПОЛОХ-2» 6+
08.35 «ОДНАЖДЫ В РОССИИ» 16+
09.00 «ЗВЁЗДЫ В ДЖУНГЛЯХ» 16+
12.00 Х/Ф «БАБУШКА ЛЁГКОГО ПОВЕДЕНИЯ» 16+
13.45 Х/Ф «БАБУШКА ЛЁГКОГО ПОВЕДЕНИЯ-2» 16+
15.25 Х/Ф «ПРАБАБУШКА ЛЁГКО-ГО ПОВЕДЕНИЯ» 16+
17.20 Х/Ф «ПОЛИЦЕЙСКИЙ С РУБЛЕВКИ. НОВОГОДНИЙ БЕСПРЕДЕЛ» 16+
19.15 Х/Ф «ПОЛИЦЕЙСКИЙ С РУБЛЕВКИ. НОВОГОДНИЙ БЕСПРЕДЕЛ-2» 16+
21.00 Х/Ф «ТЕЩА» 16+
23.00, 03.35 «ЗВЁЗДНЫЕ ТАНЦЫ» 16+
00.45 Х/Ф «НЕПРИЛИЧНЫЕ ГО-СТИ» 18+
02.15 Х/Ф «ЯЙЦО ФАБЕРЖЕ» 16+
05.00, 05.50, 06.15 «ОДНАЖДЫ В РОССИИ. СПЕЦДАЙДЖЕСТ» 16+

ДОМАШНИЙ

06.30 Х/Ф «ОДИНОЧЕСТВА. NET» 16+
10.15 Х/Ф «УДЕРЖИ МЕНЯ» 16+
14.30 Х/Ф «ХРУСТАЛЬНАЯ КОРОЛЕВА» 16+
19.00 Х/Ф «ИДУ ЗА ТОБОЙ» 16+
23.30 Х/Ф «СОЛНЦЕ, МОРЕ И ЛЮБОВЬ» 16+
03.10 ДОМАШНЯЯ КУХНЯ 16+
04.50 «6 КАДРОВ» 16+
04.55 ЛЮБИМЫЙ НОВЫЙ ГОД 16+

Понедельник, 30 декабря

Вторник, 31 декабря

ПЕРВЫЙ

06.00 ТЕЛЕКАНАЛ «ДОБРОЕ УТРО»
08.40 Х/Ф «ЗОЛУШКА» 0+
10.00 НОВОСТИ (С СУБТИТРАМИ)
10.25 Х/Ф «ДЕВЧАТА» 0+
12.00 БАЛЕТ «ЩЕЛКУНЧИК»
14.10 Х/Ф «ДЖЕНТЛЬМЕНЫ УДАЧИ» 12+
15.40 Х/Ф «ЛЮБОВЬ И ГОЛУБИ» 12+
17.30 Х/Ф «ИРОНИЯ СУДЬБЫ, ИЛИ С ЛЕГКИМ ПАРОМ!» СРАЗУ ПОСЛЕ РЕСТАВРАЦИИ. К 50-ЛЕТИЮ НОВОГОДНЕЙ ЛЕГЕНДЫ» 12+
18.00 ВЕЧЕРНИЕ НОВОСТИ (С СУБТИТРАМИ)
18.20 Х/Ф «ИРОНИЯ СУДЬБЫ, ИЛИ С ЛЕГКИМ ПАРОМ!» 12+
21.00, 00.00 НОВОГОДНЯЯ НОЧЬ НА ПЕРВОМ. «30 ЛЕТ ВМЕСТЕ» 16+
23.55 НОВОГОДНЕЕ ОБРАЩЕНИЕ ПРЕЗИДЕНТА РОССИЙСКОЙ ФЕДЕРАЦИИ В. В. ПУТИНА

РОССИЯ

06.00 Х/Ф «КОНЁК-ГОРБУНОК» 6+
07.40 Х/Ф «КАРНАВАЛЬНАЯ НОЧЬ» 0+
09.00, 20.00 ВЕСТИ
09.30 ВЕСТИ. МЕСТНОЕ ВРЕМЯ
09.40 Х/Ф «МОСКВА СЛЕЗАМ НЕ ВЕРИТ» 12+
12.20 Х/Ф «СЛУЖЕБНЫЙ РОМАН» 12+
15.10 Х/Ф «КАВКАЗСКАЯ ПЛЕННИЦА, ИЛИ НОВЫЕ ПРИКЛЮЧЕНИЯ ШУРИКА» 6+
16.30 Х/Ф «ИВАН ВАСИЛЬЕВИЧ МЕНЯЕТ ПРОФЕССИЮ» 6+
18.10 Х/Ф «ЧЕБУРАШКА» 6+
20.30 «ПЕСНИ ОТ ВСЕЙ ДУШИ» 12+
23.55 НОВОГОДНЕЕ ОБРАЩЕНИЕ ПРЕЗИДЕНТА РОССИЙСКОЙ ФЕДЕРАЦИИ В.В. ПУТИНА
00.00 НОВОГОДНИЙ ГОЛУБОЙ ОГОНЁК-2025

НТВ

04.55 Т/С «АРГЕНТИНА» 16+
08.00, 10.00, 16.00 «СЕГОДНЯ»
08.15 «СЛЕДСТВИЕ ВЕЛИ... В НОВЫЙ ГОД» 16+
10.15 «СЛЕДСТВИЕ ВЕЛИ...» 16+
12.25 Т/С «ДЕЛЬФИН» 16+
16.15 Х/Ф «НОВОГОДНИЙ ПЁС» 16+
17.40 Х/Ф «ПАПАШИ» 16+
21.00, 00.00 «НОВОГОДНЯЯ МАСКА» 12+
23.55 НОВОГОДНЕЕ ОБРАЩЕНИЕ ПРЕЗИДЕНТА РОССИЙСКОЙ ФЕДЕРАЦИИ В.В. ПУТИНА
00.35 «НОВОГОДНИЙ КВАРТИРНИК НТВ У МАРГУЛИСА. ОПЯТЬ 25» 16+
03.40 «ВЕЛЬВЕТ ФЕСТ» 12+

КУЛЬТУРА

06.30 М/Ф «ВОЛК И СЕМЕРО КОЗЛЯТ НА НОВЫЙ ЛАД». «ВОТ КАКОЙ РАССЕЯННЫЙ». «ПТИЧИЙ РЫНОК»
07.10 Х/Ф «ЧАРОДЕИ»
09.40 Д/С «НЕИЗВЕСТНАЯ»
10.10, 02.15 М/С «НУ, ПОГОДИ!»
10.40 Х/Ф «ТАЙНА СНЕЖНОЙ КОРОЛЕВЫ (СКАЗКА ПРО СКАЗКУ)»
13.00 Д/Ф «ИСТОРИЧЕСКИЕ КУРОРТЫ РОССИИ»
13.30 М/Ф «ПРАЗДНИК НОВОГОДНЕЙ ЕЛКИ»
14.30 Д/С «СТРАНА ПТИЦ»
15.20 М/Ф «ДВЕНАДЦАТЬ МЕСЯЦЕВ»
16.15 СПЕКТАКЛЬ «ЩЕЛКУНЧИК»
17.55 Х/Ф «ГУСАРСКАЯ БАЛЛАДА»
19.30 НОВЫЙ ГОД С ЮРИЕМ БАШМЕТОМ. ТРАНСЛЯЦИЯ ИЗ КОНЦЕРТНОГО ЗАЛА ИМЕНИ П.И. ЧАЙКОВСКОГО
21.30 Х/Ф «МЫ ИЗ ДЖАЗА»
23.00, 00.00 «РОМАНТИКА РОМАНСА»
23.55 НОВОГОДНЕЕ ОБРАЩЕНИЕ ПРЕЗИДЕНТА РОССИЙСКОЙ ФЕДЕРАЦИИ ВЛАДИМИРА ВЛАДИМИРОВИЧА ПУТИНА
01.00 Х/Ф «В ТРИНАДЦАТОМ ЧАСУ НОЧИ»

ТВ-ЦЕНТР

06.40 Х/Ф «ПРЕЗИДЕНТ И ЕГО ВНУЧКА» 0+
08.20 Х/Ф «СИРОТА КАЗАНСКАЯ» 12+
09.40 Х/Ф «ВЫСОТА» 0+
11.10 Д/Ф «МИХАИЛ ЗАДОРНОВ. ТРУДНО ЖИТЬ ЛЕГКО» 16+
11.50 «НАША СМЕШНАЯ ЖИЗНЬ» 16+
12.30, 06.40 АНЕКДОТ-КЛУБ 16+
13.00, 06.00 Д/С «НАЗАД В СССР» 16+
13.40, 14.45 Х/Ф «СВАДЬБА В МАЛИНОВКЕ» 0+
14.30 СОБЫТИЯ
15.30 Х/Ф «ДЕДУШКА» 12+
17.20 ЮМОРИСТИЧЕСКИЙ КОНЦЕРТ 12+
20.25 Х/Ф «ВЕЧЕРА НА ХУТОРЕ БЛИЗ ДИКАНЬКИ» 6+
21.35 Х/Ф «МОРОЗКО» 6+
22.55, 23.35, 00.05 «ХОРОШИЕ ПЕСНИ НА НОВЫЙ ГОД» 12+
23.30 НОВОГОДНЕЕ ПОЗДРАВЛЕНИЕ МЭРА МОСКВЫ 0+
23.55 НОВОГОДНЕЕ ОБРАЩЕНИЕ ПРЕЗИДЕНТА РОССИЙСКОЙ ФЕДЕРАЦИИ В.В. ПУТИНА
01.35 Х/Ф «ВЫСОКИЙ БЛОНДИН В ЧЕРНОМ БОТИНКЕ» 18+
03.00 Х/Ф «ВОЗВРАЩЕНИЕ ВЫСОКОГО БЛОНДИНА» 12+
04.15 Х/Ф «ГОРБУН» 6+

РЕН ТВ

05.00 Х/Ф «ШЕРЛОК ХОЛМС И ДОКТОР ВАТСОН» 12+
05.55 М/Ф «ИВАН ЦАРЕВИЧ И СЕРЫЙ ВОЛК» 0+
13.25 М/Ф «ТРИ БОГАТЫРЯ И ШАМАХАНСКАЯ ЦАРИЦА» 12+
15.00 М/Ф «ТРИ БОГАТЫРЯ НА ДАЛЬНИХ БЕРЕГАХ» 0+
16.20 М/Ф «ТРИ БОГАТЫРЯ: ХОД КОНЕМ» 6+
17.50 М/Ф «ТРИ БОГАТЫРЯ И МОРСКОЙ ЦАРЬ» 6+
19.20 М/Ф «ТРИ БОГАТЫРЯ И ПРИНЦЕССА ЕГИПТА» 6+
20.45 М/Ф «ТРИ БОГАТЫРЯ И НАСЛЕДНИЦА ПРЕСТОЛА» 6+
22.30 М/Ф «КОНЬ ЮЛИЙ И БОЛЬШИЕ СКАЧКИ» 6+
23.55 НОВОГОДНЕЕ ОБРАЩЕНИЕ ПРЕЗИДЕНТА РОССИЙСКОЙ ФЕДЕРАЦИИ В.В. ПУТИНА 0+
00.00 «САМЫЙ ВЕСЕЛЫЙ НОВЫЙ ГОД» 16+
02.00 КОНЦЕРТ ГРУППЫ «ЛЕНИНГРАД» 16+
03.20 М/Ф «ТРИ БОГАТЫРЯ И КОНЬ НА ТРОНЕ» 6+
04.45 М/Ф «ТРИ БОГАТЫРЯ И ПУП ЗЕМЛИ» 6+

СТС

06.00, 05.50 ЕРАЛАШ 0+
06.10, 05.00 МУЛЬТФИЛЬМЫ 0+
06.30 М/Ф «ДОМОВЫЕ ЖДУТ НОВЫЙ ГОД» 0+
06.35, 07.35, 09.00, 10.20, 11.45, 13.05, 14.40, 16.15, 18.20, 20.30, 00.25, 02.00, 03.00, 03.55 ШОУ «УРАЛЬСКИЕ ПЕЛЬМЕНИ» 16+
22.00, 00.05 ШОУ «УРАЛЬСКИЕ ПЕЛЬМЕНИ» 16+
23.55 НОВОГОДНЕЕ ОБРАЩЕНИЕ ПРЕЗИДЕНТА РОССИЙСКОЙ ФЕДЕРАЦИИ В.В. ПУТИНА 0+

ТНТ

07.00, 07.40, 08.30, 09.30, 10.30, 11.30, 12.30, 13.30, 14.30, 15.30 «ОДНАЖДЫ В РОССИИ» 16+
16.15 Х/Ф «САМОИРОНИЯ СУДЬ-БЫ» 16+
17.45 Х/Ф «ИВАН ВАСИЛЬЕВИЧ МЕНЯЕТ ВСЕ. РЕЖИССЕР-СКАЯ ВЕРСИЯ» 16+
20.00, 01.00 Х/Ф «НЕБРИЛЛИАН-ТОВАЯ РУКА» 16+
23.00, 00.05, 03.40, 04.25, 05.10, 05.55, 06.40 «КОМЕДИ КЛАБ» 16+
23.50 НОВОГОДНЕЕ ОБРАЩЕНИЕ ПРЕЗИДЕНТА РОССИЙСКОЙ ФЕДЕРАЦИИ В.В. ПУТИНА 0+

ДОМАШНИЙ

06.30 ЛЮБИМЫЙ НОВЫЙ ГОД 16+
08.30 Х/Ф «НЕВЕСТА С ЗА-ПРАВКИ» 16+
10.40 Х/Ф «КАЖДОМУ СВОЁ» 16+
12.45 Х/Ф «ТРИ ДНЯ НА ЛЮ-БОВЬ» 16+
15.00 Х/Ф «МУЖЧИНА В МОЕЙ ГОЛОВЕ» 16+
17.40 Х/Ф «ПТИЧКА В КЛЕТКЕ» 16+
19.40, 00.05, 05.55 Д/С «ПРЕД-СКАЗАНИЯ: 2025» 16+
23.55 НОВОГОДНЕЕ ОБРАЩЕ-НИЕ ПРЕЗИДЕНТА РОС-СИЙСКОЙ ФЕДЕРАЦИИ В.В. ПУТИНА 0+
03.35 ДОМАШНЯЯ КУХНЯ 16+
05.35 «6 КАДРОВ» 16+

Вторник, 31 декабря

Среда, 1 января

ПЕРВЫЙ

06.00 «НОВОГОДНИЙ КАЛЕНДАРЬ» 0+
07.05 Х/Ф «ИРОНИЯ СУДЬБЫ, ИЛИ С ЛЕГКИМ ПАРОМ!» 12+
10.00, 12.00 НОВОСТИ (С СУБТИТРАМИ)
10.25 Х/Ф «ДЕВЧАТА» 0+
12.15, 14.00 Х/Ф «ДЖЕНТЛЬМЕНЫ УДАЧИ» 12+
13.00 «МЕЧТАЛЛИОН» 12+
14.45 Х/Ф «ЛЮБОВЬ И ГОЛУБИ» 12+
16.30 ПРАЗДНИЧНЫЙ НОВОГОДНИЙ КОНЦЕРТ 0+
18.00 ВЕЧЕРНИЕ НОВОСТИ (С СУБТИТРАМИ)
18.20 «СЕГОДНЯ ВЕЧЕРОМ». НОВОГОДНИЙ ВЫПУСК 16+
20.00 «ТРИ АККОРДА». НОВОГОДНИЙ ВЫПУСК 16+
22.30 МУЗЫКАЛЬНЫЙ ФЕСТИВАЛЬ «ГОЛОСЯЩИЙ КИВИН-2024» 16+
01.05 «ЛЕГЕНДЫ «РЕТРО FM» 16+
02.35 ПОДКАСТ.ЛАБ 16+

РОССИЯ

05.30 Х/Ф «КАРНАВАЛЬНАЯ НОЧЬ» 0+
06.50 Х/Ф «СЛУЖЕБНЫЙ РОМАН» 12+
09.30 Х/Ф «КАВКАЗСКАЯ ПЛЕННИЦА, ИЛИ НОВЫЕ ПРИКЛЮЧЕНИЯ ШУРИКА» 6+
11.00 Х/Ф «ИВАН ВАСИЛЬЕВИЧ МЕНЯЕТ ПРОФЕССИЮ» 6+
12.35 Х/Ф «ОДЕССКИЙ ПАРОХОД» 12+
14.00, 20.00 ВЕСТИ
14.20 «ПЕСНЯ ГОДА»
15.55 Х/Ф «ЧЕБУРАШКА» 6+
17.50 Х/Ф «ЧЕБУРАШКА. ВЫХОДНОЙ» 6+
18.00 Х/Ф «ПО ЩУЧЬЕМУ ВЕЛЕНИЮ» 6+
20.50 ВЕСТИ. МЕСТНОЕ ВРЕМЯ
21.00 Х/Ф «ХОЛОП-2» 12+
23.00 Х/Ф «ХОЛОП» 12+
00.50 БОЛЬШОЙ КОНЦЕРТ К 50-ЛЕТИЮ ЮРИЯ ШАТУНОВА
02.45 Т/С «НЕБЕСА ПОДОЖДУТ» 16+

НТВ

05.10 Х/Ф «КИНО ПРО БАНДИТОВ» 16+
08.20 «У НАС ВЫИГРЫВАЮТ!» 12+
09.00 Х/Ф «ВЕТЕР СЕВЕРНЫЙ» 16+
10.35 Х/Ф «НОВОГОДНИЙ ПЁС» 16+
12.00 Х/Ф «ПАПАШИ» 16+
15.30 «НОВОГОДНИЙ МИЛЛИАРД»
17.00, 19.25 Х/Ф «МАЙОР И МЕЙМУН» 16+
19.00 «СЕГОДНЯ»
00.25 Х/Ф «ДЕД МОРОЗ. БИТВА МАГОВ» 6+
02.20 Х/Ф «ГАРАЖНЫЙ ПАПА» 12+
03.50 «СЛЕДСТВИЕ ВЕЛИ...» 16+

КУЛЬТУРА

06.30 Х/Ф «СЕМЬЯ КАК СЕМЬЯ (КОРОБОВЫ ВСТРЕЧАЮТ НОВЫЙ ГОД)»
07.55 М/Ф «ТРАВЯНАЯ ЗАПАДЁНКА». «ЗАКОЛДОВАННЫЙ МАЛЬЧИК»
08.55 Х/Ф «СНЕЖНАЯ КОРОЛЕВА»
10.15, 00.25 Д/Ф «ЗЕМЛЯ: ОДИН ПОТРЯСАЮЩИЙ ДЕНЬ»
11.50 Х/Ф «ЛИШНИЙ БИЛЕТ»
13.15 НОВОГОДНИЙ КОНЦЕРТ ВЕНСКОГО ФИЛАРМОНИЧЕСКОГО ОРКЕСТРА. ДИРИЖЕР МАРИС ЯНСОНС
15.45 Д/Ф «РЕЦЕПТЫ СЧАСТЬЯ»
16.55 Х/Ф «ПРО КРАСНУЮ ШАПОЧКУ»
19.10 ВСЕРОССИЙСКИЙ ОТКРЫТЫЙ ТЕЛЕВИЗИОННЫЙ КОНКУРС ЮНЫХ ТАЛАНТОВ «СИНЯЯ ПТИЦА». ФИНАЛ
20.45 Х/Ф «ЗДРАВСТВУЙТЕ, Я ВАША ТЕТЯ!»
22.25 «БОЛЬШАЯ ОПЕРА»
01.55 «ЭСТРАДА, КОТОРУЮ НЕЛЬЗЯ ЗАБЫТЬ»
02.45 М/Ф «ЖИЛ-БЫЛ ПЕС»

ТВ-ЦЕНТР

07.10 «ДЕД МОРОЗ И ЗЕЛЕНЫЙ ЗМИЙ». ЮМОРИСТИЧЕСКИЙ КОНЦЕРТ 12+
10.15 Х/Ф «ЗОЛУШКА» 0+
11.35 Д/Ф «ФАИНА РАНЕВСКАЯ. РАЗГУЛЯТЬСЯ НЕГДЕ...» 16+
12.15 Х/Ф «ПО СЕМЕЙНЫМ ОБСТОЯТЕЛЬСТВАМ» 12+
14.30 СОБЫТИЯ
14.45, 05.35 «НОВОГОДНИЙ СМЕХОМАРАФОН» 12+
15.35, 02.30 Д/С «НАЗАД В СССР» 16+
16.20 Х/Ф «АРТИСТКА» 12+
17.55 Х/Ф «ИЗ СИБИРИ С ЛЮБОВЬЮ» 12+
20.55 Х/Ф «МУЖЧИНА К НОВОМУ ГОДУ» 16+
22.25 «ПРИЮТ КОМЕДИАНТОВ» 12+
23.40 Д/Ф «ЛЕГЕНДЫ ЭСТРАДЫ» 16+
00.20 Д/Ф «ШОУ «ИЗМЕНА» 16+
01.05 Д/Ф «90-Е. ЖЁНЫ МИЛЛИОНЕРОВ» 16+
01.45 Д/Ф «АКТЁРСКИЕ ДРАМЫ. КЛЕЙМО ГАЙДАЯ» 16+
03.10 Х/Ф «ДЕДУШКА» 12+
04.55 Д/Ф «НОВЫЙ ГОД В СОВЕТСКОМ КИНО» 16+

РЕН ТВ

05.00, 22.00 М/Ф «ТРИ БОГАТЫРЯ И ПУП ЗЕМЛИ» 6+
06.00, 23.40 М/Ф «АЛЁША ПОПОВИЧ И ТУГАРИН ЗМЕЙ» 12+
07.20, 01.10 М/Ф «ДОБРЫНЯ НИКИТИЧ И ЗМЕЙ ГОРЫНЫЧ» 0+
08.25, 02.20 М/Ф «ИЛЬЯ МУРОМЕЦ И СОЛОВЕЙ-РАЗБОЙНИК» 6+
09.55, 03.35 М/Ф «ТРИ БОГАТЫРЯ И ШАМАХАНСКАЯ ЦАРИЦА» 12+
11.25 М/Ф «ТРИ БОГАТЫРЯ НА ДАЛЬНИХ БЕРЕГАХ» 0+
12.50 М/Ф «ТРИ БОГАТЫРЯ: ХОД КОНЕМ» 6+
14.20 М/Ф «ТРИ БОГАТЫРЯ И МОРСКОЙ ЦАРЬ» 6+
15.45 М/Ф «ТРИ БОГАТЫРЯ И ПРИНЦЕССА ЕГИПТА» 6+
17.05, 04.45 М/Ф «ТРИ БОГАТЫРЯ И НАСЛЕДНИЦА ПРЕСТОЛА» 6+
18.45 М/Ф «КОНЬ ЮЛИЙ И БОЛЬШИЕ СКАЧКИ» 6+
20.15 М/Ф «ТРИ БОГАТЫРЯ И КОНЬ НА ТРОНЕ» 6+

СТС

06.00, 05.50 ЕРАЛАШ 0+
06.05, 04.35 МУЛЬТФИЛЬМЫ 0+
06.45, 01.05 УРАЛЬСКИЕ ПЕЛЬМЕНИ 16+
09.15, 10.40, 12.00, 13.35, 15.45, 17.15, 18.55, 21.00, 23.05 ШОУ «УРАЛЬСКИЕ ПЕЛЬМЕНИ» 16+

Программу телевидения с 6 по 12 января смотрите на стр. 5 – 32

ТНТ

07.00, 08.00, 09.00, 10.00, 11.00, 12.00, 13.00, 14.00, 15.00, 16.00, 02.15, 03.00, 03.45, 04.30, 05.20, 06.00 «КОМЕДИ КЛАБ» 16+
17.00 Х/Ф «НЕБРИЛЛИАНТОВАЯ РУКА» 16+
20.15 Х/Ф «ИВАН ВАСИЛЬЕВИЧ МЕНЯЕТ ВСЁ» 16+
22.35 Х/Ф «ПОЛИЦЕЙСКИЙ С РУБЛЕВКИ. НОВОГОДНИЙ БЕСПРЕДЕЛ» 16+
00.35 Х/Ф «ДВОРЕЦ» 18+

ДОМАШНИЙ

06.30 Д/С «ПРЕДСКАЗАНИЯ: 2025» 16+
09.30, 23.25 Х/Ф «ЗИТА И ГИТА» 16+
12.35 Х/Ф «ТАНЦОР ДИСКО» 16+
15.45 Х/Ф «ТАНЦУЙ, ТАНЦУЙ» 16+
19.00 Т/С «ЗА ПЯТЬ МИНУТ ДО ЯНВАРЯ» 16+
02.00 Д/Ф «НАШ НОВЫЙ ГОД. РОМАНТИЧЕСКИЕ ШЕ-СТИДЕСЯТЫЕ» 16+
02.50 Х/Ф «ДВОЕ НА КРАЮ» 16+
06.00 «6 КАДРОВ» 16+
06.05 ДОМАШНЯЯ КУХНЯ 16+

Среда, 1 января

...января

ПЕРВЫЙ

05.50, 06.10 Х/Ф «ФИНИСТ - ЯСНЫЙ СОКОЛ» 0+
06.00 НОВОСТИ
07.25 Х/Ф «МАРЬЯ-ИСКУСНИЦА» 0+
08.50 «ЗОЛОТАЯ КОЛЛЕКЦИЯ СОЮЗМУЛЬТФИЛЬМА» 0+
10.00, 12.00 НОВОСТИ (С СУБТИТРАМИ)
10.25 Х/Ф «МОРОЗКО» 0+
12.15 Д/Ф «КТО ПРИДУМАЛ НОВЫЙ ГОД?» 0+

РОССИЯ

05.50 Т/С «МАСТЕР И МАРГАРИТА» 16+
07.40 Т/С «ЛИКВИДАЦИЯ» 16+
10.10 СТО К ОДНОМУ
11.00, 14.00, 17.00, 20.00 ВЕСТИ
11.45 Х/Ф «ЧЕБУРАШКА. ВЫХОДНОЙ» 6+
11.55 Х/Ф «ХОЛОП» 12+

НТВ

04.30 Т/С «МЕДВЕЖИЙ УГОЛ» 16+
08.00, 10.00, 16.00, 19.00 «СЕГОДНЯ»
08.20 «ДОМИСОЛЬКА. ВОЛШЕБСТВО ПОД

КУЛЬТУРА

06.30 М/Ф «ЛИСА И ЗАЯЦ». «ТРОЕ ИЗ ПРОСТОКВАШИНО». «КАНИКУЛЫ В ПРОСТОКВАШИНО». «ЗИМА В ПРОСТОКВАШИНО»
07.45 Х/Ф «ВАСИЛИСА ПРЕКРАСНАЯ»
08.55, 02.25 Д/Ф «ДО НАЧАЛА ИСТОРИИ»
09.25 Х/Ф «ЗИГЗАГ УДАЧИ»
10.50 Д/Ф «ИСТОРИЧЕСКИЕ КУРОРТЫ РОССИИ»
11.20, 23.40 Д/С «ВОДНЫЙ МИР ОСТРОВА КОМОДО»
12.10 БОЛЬШИЕ И МАЛЕНЬКИЕ. ЛУЧШЕЕ

ТВ-ЦЕНТР

06.30 Х/Ф «АРТИСТКА» 12+
08.20 Х/Ф «ГОРБУН» 6+
10.30, 02.45 Д/Ф «ЖАН МАРЕ ПРОТИВ ЛУИ ДЕ ФЮНЕСА» 16+
11.15 «НАША СМЕШНАЯ ЖИЗНЬ» 16+
12.05 АНЕКДОТ-КЛУБ 16+
12.40, 03.25 Х/Ф «Я ЗНАЮ ТВОИ СЕКРЕТЫ» 12+
14.30 СОБЫТИЯ
14.45, 05.35 «НОВОГОДНИЙ СМЕХОМАРАФОН» 16+
16.00, 02.00 Д/С «НАЗАД В СССР» 16+

РЕН ТВ

05.00 М/Ф «ТРИ БОГАТЫРЯ И НАСЛЕДНИЦА ПРЕСТОЛА» 6+
06.00 «С БОДРЫМ УТРОМ!» 16+
08.30, 12.30, 19.30 «НОВОСТИ» 16+
08.45 М/Ф «ТРИ БОГАТЫРЯ НА ДАЛЬНИХ БЕРЕГАХ» 0+
10.05 М/Ф «ТРИ БОГАТЫРЯ: ХОД КОНЕМ» 6+
11.30, 12.45 М/Ф «ТРИ БОГАТЫРЯ И МОРСКОЙ ЦАРЬ» 6+

СТС

06.00, 05.50 ЕРАЛАШ 0+
06.05, 03.55 МУЛЬТФИЛЬМЫ 0+
06.40 М/Ф «РЕАЛЬНАЯ БЕЛКА» 6+
08.05 Х/Ф «ПАПИНЫ ДОЧКИ. НОВОГОДНИЕ» 12+
10.00, 10.30, 11.00 Т/С «ПАПИНЫ ДОЧКИ. НОВЫЕ» 12+
11.30 УРАЛЬСКИЕ ПЕЛЬМЕНИ 16+
11.55 М/Ф «РЕАЛЬНАЯ БЕЛКА-2» 6+
13.35 Х/Ф ВПЕРВЫЕ НА СТС. «МАНЮНЯ: НОВОГОДНИЕ ПРИКЛЮЧЕНИЯ» 6+

ТНТ

07.00, 08.00, 09.00, 10.00, 11.00, 12.00, 13.00, 14.00, 15.00, 16.00 «ОДНАЖДЫ В РОССИИ» 16+
17.00 Х/Ф «ЛЮБОВЬ ЗЛА» 16+
18.40 Х/Ф «БАР «МОСКВАЧИКИ»

ДОМАШНИЙ

06.30 Т/С «УРАВНЕНИЕ ЛЮБ-ВИ» 16+
14.40 Х/Ф «МУЖЧИНА, КОТО-РЫЙ НЕ ХОЧЕТ НА МНЕ ЖЕНИТЬСЯ» 16+
19.00 Х/Ф «ЖЕНУ ВЫЗЫВА-

января

БЛИЦ-ИНТЕРВЬЮ

27 декабря в России отмечается профессиональный праздник всех спасателей. С какими новостями и настроением встречает Новый год команда ессентукских специалистов, мы узнали у Михаила Завало – руководителя аварийно-спасательной группы г. Ессентуки «Аварийно-спасательной службы Ставропольского края».

Заинтересовать профессией детей

– Михаил Александрович, как прошел 2024 год?

– Год завершается с хорошими результатами, три летних месяца спасатели дежурили на городском озере, за сезон не было утонувших и мало нарушений правил поведения на воде. Этому сопутствует то, что спасатели регулярно проводят профилактические беседы о поведении на воде с отдыхающими на городском озере.

Спасатели были задействованы в ликвидации последствий стихий: неоднократно они выезжали на распил поваленных деревьев, откачку воды во дворах и подвалах. В недавний снегопад был организован на дороге пункт обогрева для водителей и пассажиров на базе НЕФАЗА.

Один из приятных моментов работы – занятия по профессиональной ориентации с учащимися школ Ессентуков. Ребятам рассказываем о нашей профессии, дети радуются, что могут увидеть и притронуться к тому, с чем работают спасатели. В то же время с ними проводится и профилактическая работа о правилах поведения на водных объектах в разные времена года, в зимний период на новогодних каникулах.

– Что посоветуете родителям и детям накануне новогодних праздников?

– Пользуясь случаем, хочу напомнить родителям и детям о правилах безопасности при пользовании пиротехникой: приобретать пиротехнические изделия только в специализированных магазинах, не устраивать фейерверки или салюты ближе 20 метров от жилых помещений или легко воспламеняющихся предметов, под низкими навесами и кронами деревьев, не разрешать детям баловаться с пиротехникой, не использовать пиротехнические изделия лицам моложе 18 лет без присутствия взрослых, не использовать пиротехнические изделия в нетрезвом состоянии. Кроме того, не следует ни детям, ни взрослым выходить на лед водоемов.

– Какие были профессиональные радости в уходящем году?

– Ко Дню спасателя три наших сотрудника награждены Почетными грамотами Думы Ставропольского края, один спасатель, Владимир Владимирович Ерёменко, помещён на краевую доску почета.

– Что пожелаете коллегам?

– Хочу всем причастным к празднику пожелать крепкого здоровья, бодрости духа, благополучия, большого семейного счастья. Пусть в жизни каждого из нас будет больше спокойных часов службы. Ну и с наступающим Новым годом всех ессентучан!

Фото М. Завало

ПОМНИМ И ЧТИМ

Мемориальную доску установили защитнику Родины

В ессентукской школе № 10 состоялся торжественный митинг, посвященный открытию мемориальной доски выпускнику школы, участнику СВО Брагину Михаилу.

На мероприятии присутствовали бабушка героя Раиса Павловна Юркина, ветераны Вооруженных сил, юнармейцы, ученики и педагоги школы. Миссию торжественно открыть табличку возложили на заместителя главы города Ессентуки Николая Иванкина.

– Михаил Брагин исполнял священный долг по обеспечению безопасности и суверенитета Российской Федерации на территории проведения специальной военной операции, выполнил свой долг до конца, отдав самое важное – жизнь. Ради того чтобы все здесь стоящие жили спокойно и под мирным небом, чтобы наша страна победила. Наша задача чтить память о герое и его подвиге, – обратился Николай Иванкин.

При выполнении служебно-боевых задач Михаил погиб в сентябре под Курском. В начале декабря Михаилу исполнилось бы 34 года.

Почтить память Михаила пришли его одноклассники. Встретили их общего классного руководителя – учителя математики Ангелину Пономаренко. Повод для долгожданной встречи, к сожалению, оказался совсем не радостным.

«Это был замечательный, веселый мальчишка с ямочками на щечках, который мог пошкодить и тут же все исправить, с которым было очень весело. Это был класс детей, на которых можно было положиться. Они до сих пор все дружат, откликаются на радость и беду друг друга», – поделилась Ангелина Николаевна.

После известия о гибели Михаила учащимися 8Е класса был посажен дуб. Во время митинга гостям мероприятия предложили поставить именную табличку к посаженному дереву.

«Мы надеемся, что он вырастет таким же крепким, каким был наш выпускник Брагин Михаил», – отметила директор школы № 10 Евгения Ворушилова.

Брагин Михаил Геннадьевич

Родился 10 декабря 1990 года в Ессентуках. Ходил в детский сад № 14 «Сказка». В первый класс поступил в 1996 году в школу № 10. Окончил 9-й класс в 2005 году. Окончил СКФУ в г. Пятигорске.

В 2008 году был призван в ряды Российской армии.

9 мая 2023 года подписал контракт и ушел служить на СВО в составе 810-го батальона морской пехоты. Гвардии рядовой, радиотелефонист, гранатометчик Михаил Брагин освобождал Мариуполь, Мелитополь, Токмак.

За отличные показатели боевой службы зачислили в отряд «Кошмар», который был направлен в Курскую область.

Спасая своих товарищей, выполняя боевое задание, верный военной присяге, погиб 29 сентября 2024 года при выполнении задач в ходе СВО.

Указом Президента Российской Федерации награжден орденом Мужества (посмертно).

Материалы Валерии ПЕТРОВОЙ
Фото автора

С ЗАБОТОЙ И ВНИМАНИЕМ

Для детей героев СВО

В Ессентуках состоялся новогодний спектакль для детей военнослужащих специальной военной операции.

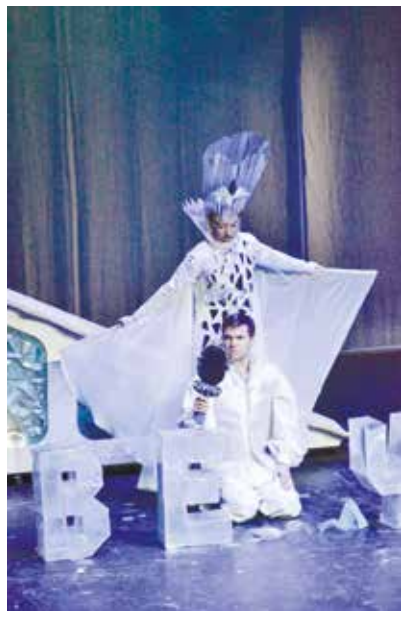

Спектакль «Снежная королева» поставили на сцене Концертного зала имени Ф. И. Шаляпина. Его смогла увидеть почти тысяча детей ессентукских защитников, отдающих гражданский долг на линии соприкосновения.

«Рад поздравить малышей! Ждём впечатления от ёлки! Верьте в своих пап и братьев, гордитесь ими и рассказывайте о наших героях как можно чаще! Они обязательно скоро вернутся домой с Победой», – написал в своем телеграм-канале глава города Ессентуки Владимир Крутников.

После спектакля дети сфотографировались с Дедом Морозом и Снегурочкой, рассказали стихотворения и озвучили заветные желания.

Также каждому ребенку был вручен сладкий подарок от главы города.

Фото ТГ-канала Владимира Крутникова

Программа телевидения с 6 по 12 января

За изменения в программе редакция ответственности не несет

Понедельник, 6 января

ПЕРВЫЙ
05.30, 06.10 Х/Ф «ОГОНЬ, ВОДА И... МЕДНЫЕ ТРУБЫ» 0+
06.00 НОВОСТИ
07.00 Х/Ф «БЕДНАЯ САША» 12+
08.50 «ЗОЛОТАЯ КОЛЛЕКЦИЯ СОЮЗМУЛЬТФИЛЬМА» 0+
10.00, 12.00 НОВОСТИ (С СУБТИТРАМИ)
10.15 СПЕЦПРОЕКТ. «30 ЛЕТ ВМЕСТЕ» 12+
12.15 Д/Ф «АЛИСА ФРЕЙНДЛИХ» 12+
13.10 «ВИДЕЛИ ВИДЕО?». НОВОГОДНИЙ ВЫПУСК 0+
14.25 Т/С «ВЕЛИКАЯ» 12+
16.25 «Я ЛЮБЛЮ МОЮ СТРАНУ» 0+
17.30 Д/Ф ПРЕМЬЕРА. «ЧУДО НИКОЛАЯ ЧУДОТВОРЦА» 0+
18.00 ВЕЧЕРНИЕ НОВОСТИ (С СУБТИТРАМИ)
18.20 Д/Ф «ЧУДО НИКОЛАЯ ЧУДОТВОРЦА» 0+
18.50 Х/Ф «ИРОНИЯ СУДЬБЫ. ПРОДОЛЖЕНИЕ» 12+
21.00 «ВРЕМЯ»
21.35 «СЕГОДНЯ ВЕЧЕРОМ». РОЖДЕСТВЕНСКИЙ ВЫПУСК 16+
23.00 РОЖДЕСТВО ХРИСТОВО
01.15 ПОДКАСТ.ЛАБ 16+

РОССИЯ 1
06.35 Т/С «МАСТЕР И МАРГАРИТА» 16+
08.25 Т/С «ЛИКВИДАЦИЯ» 16+
10.10 СТО К ОДНОМУ
11.00, 15.30, 20.00 ВЕСТИ
11.55 Х/Ф «ИРОНИЯ СУДЬБЫ, ИЛИ С ЛЁГКИМ ПАРОМ!» 12+
15.55 Х/Ф «НЕПОСЛУШНИК» 12+
18.00 Х/Ф «НЕПОСЛУШНИК-2. ВСПОМНИТЬ ВСЁ!» 12+
20.55 Х/Ф «НЕПОСЛУШНИКИ» 12+
23.00 РОЖДЕСТВО ХРИСТОВО. ПРЯМАЯ ТРАНСЛЯЦИЯ ТОРЖЕСТВЕННОГО РОЖДЕСТВЕНСКОГО БОГОСЛУЖЕНИЯ
01.15 Д/Ф «ОТЕЦ ИОАНН» 12+
02.10 Х/Ф «СЕРЕБРЯНЫЕ КОНЬКИ» 16+
04.30 Х/Ф «МЫ ВСЁ РАВНО БУДЕМ ВМЕСТЕ» 12+

НТВ
04.35 Т/С «МЕДВЕЖИЙ УГОЛ» 16+
08.00, 10.00, 16.00, 19.00 «СЕГОДНЯ»
08.20 «БЕЛАЯ ТРОСТЬ». XV МЕЖДУНАРОДНЫЙ БЛАГОТВОРИТЕЛЬНЫЙ ФЕСТИВАЛЬ 12+
10.20 Т/С «ПЯТЬ МИНУТ ТИШИНЫ» 12+
15.00, 16.20 ОСНОВАНО НА РЕАЛЬНЫХ СОБЫТИЯХ 16+
19.30 Т/С «ПЕРВЫЙ ОТДЕЛ» 16+
22.35 Х/Ф «НАСТОЯТЕЛЬ» 16+
00.35 Х/Ф «НАСТОЯТЕЛЬ-2» 16+
02.10 Х/Ф «СПАСАЙСЯ, БРАТ!» 16+

РОССИЯ К КУЛЬТУРА
06.30, 16.25 «ПЕШКОМ...»
07.05 М/Ф «В ЛЕСУ РОДИЛАСЬ ЁЛОЧКА». «НОЧЬ ПЕРЕД РОЖДЕСТВОМ»
08.05 Х/Ф «СВАТОВСТВО ГУСАРА»
09.15 ТАЙНЫ СТАРОГО ЧЕРДАКА
09.45 «БОЛЬШАЯ СЕМЬЯ»
11.30 Д/Ф «ВОДНЫЙ МИР ОСТРОВА КОМОДО»
12.15 Х/Ф «МАЛЕНЬКАЯ ПРИНЦЕССА»
13.45 ВЫПУСКНОЙ СПЕКТАКЛЬ АКАДЕМИИ РУССКОГО БАЛЕТА ИМЕНИ А.Я. ВАГАНОВОЙ
16.55 КОНЦЕРТ «В ПЕСНЕ - ЖИЗНЬ МОЯ»
19.30 НОВОСТИ КУЛЬТУРЫ
19.45 Д/С «ЖИЛ-БЫЛ ЦАРЬ»
20.15 Х/Ф «СКАЗ ПРО ТО, КАК ЦАРЬ ПЕТР АРАПА ЖЕНИЛ»
21.50 Д/Ф «СОХРАНИТЬ ОБРАЗЫ СВЯТОСТИ»
22.35 Х/Ф «ПОРТРЕТ ЖЕНЫ ХУДОЖНИКА»
00.00 ХОР СРЕТЕНСКОГО МОНАСТЫРЯ. ХУДОЖЕСТВЕННЫЙ РУКОВОДИТЕЛЬ И ДИРИЖЕР АНДРЕЙ ПОЛТОРУХИН
01.05 «САДКО»
02.30 ЛЕТО ГОСПОДНЕ

ТВ-ЦЕНТР
06.35 Х/Ф «СУЖЕНЫЙ-РЯЖЕНЫЙ» 16+
08.20 Т/С «ЖЕНСКАЯ ЛОГИКА-3» 12+
10.25 Д/Ф «КОРОЛИ МОДЫ. АМЕРИКАНСКАЯ МЕЧТА» 16+
11.15 «НАША СМЕШНАЯ ЖИЗНЬ» 16+
12.10 АНЕКДОТ-КЛУБ 16+
12.40 Х/Ф «Я ЗНАЮ ТВОИ СЕКРЕТЫ. ГАЛАТЕЯ» 12+
14.30, 22.00 СОБЫТИЯ
14.45, 05.40 «НОВОГОДНИЙ СМЕХОМАРАФОН» 12+
15.50, 03.25 Д/С «НАЗАД В СССР» 16+
16.35 Х/Ф «ДВЕНАДЦАТЬ ЧУДЕС» 12+
18.35 Х/Ф «ИВАНОВО СЧАСТЬЕ» 16+
20.10 Х/Ф «ИВАНОВО СЧАСТЬЕ. НОВЫЕ ИСТОРИИ» 16+
22.15 «ХОРОШИЕ ПЕСНИ» 12+
23.40 Д/Ф «ПЕСНЯ ГОДА». БИТВА ЗА ЭФИР» 16+
00.20 Д/Ф «ЗЕМНАЯ ЖИЗНЬ БОГОРОДИЦЫ» 12+
01.00 Д/Ф «ЗЕМНАЯ ЖИЗНЬ ИИСУСА ХРИСТА» 16+
01.55 Х/Ф «ЯНТАРНЫЕ КРЫЛЬЯ» 12+
04.05 Д/Ф «СЛУШАЙ, ЛЕНИНГРАД, Я ТЕБЕ СПОЮ...» 16+
05.00 Д/Ф «ЛЕГЕНДЫ ЭСТРАДЫ. ЮМОР НА ДВОИХ» 16+

РЕН ТВ
05.00 «ТАЙНЫ ЧАПМАН» 16+
06.00 «С БОДРЫМ УТРОМ!» 16+
08.30, 12.30, 19.30 «НОВОСТИ» 16+
08.45 Х/Ф «ОСОБЕННОСТИ НАЦИОНАЛЬНОЙ ОХОТЫ» 16+
10.40, 12.45 Х/Ф «ОСОБЕННОСТИ НАЦИОНАЛЬНОЙ РЫБАЛКИ» 16+
13.00 Х/Ф «ЧЁРНАЯ МОЛНИЯ» 12+
15.05 Х/Ф «ТАЙНА ПЕЧАТИ ДРАКОНА» 6+
17.30 Х/Ф «КАК Я СТАЛ РУССКИМ» 16+
19.45 Х/Ф «ПРИЗРАК» 16+
22.00 Х/Ф «СПАСИТЕ КОЛЮ!» 12+
00.00 КОНЦЕРТ «КИНО НА ЦСКА АРЕНЕ» 16+
02.05 Т/С «БАНДИТСКИЙ ПЕТЕРБУРГ: АДВОКАТ» 16+

СТС
06.00, 05.50 ЕРАЛАШ 0+
06.05, 04.30 МУЛЬТФИЛЬМЫ 6+
07.00 М/Ф «ДОМОВЫЕ ЖДУТ НОВЫЙ ГОД» 0+
07.10 Т/С «ЛУКА И ВОЛШЕБНЫЙ ТЕАТР» 12+
08.25 Т/С «ПАПИНЫ ДОЧКИ. НОВЫЕ» 12+
10.00, 10.30, 11.00 Т/С ПРЕМЬЕРА. «ПАПИНЫ ДОЧКИ. НОВЫЕ» 12+
11.25 УРАЛЬСКИЕ ПЕЛЬМЕНИ 16+
12.00 Х/Ф «ОДНА ДОМА» 12+
13.55 Х/Ф «КОРПОРАЦИЯ МОРОЗОВ» 12+
15.40 Х/Ф «НОВОГОДНИЙ ШЕФ» 12+
17.25 М/Ф «КОЩЕЙ» 6+
21.00 Х/Ф «ПОСЛЕДНИЙ БОГАТЫРЬ» 12+
23.20 Х/Ф «СТРАСТИ ПО МАТВЕЮ» 16+
01.45 Х/Ф «РОЖДЕСТВО КОТА БОБА» 16+
03.05 Т/С «ПЯТЬ С ПЛЮСОМ» 12+
03.55 «6 КАДРОВ» 16+

ТНТ
07.00, 08.00, 09.00, 10.00, 11.00, 12.00, 13.00, 14.00, 15.00, 16.00 «ОДНАЖДЫ В РОССИИ» 16+
17.00 Х/Ф «НЕБРИЛЛИАНТОВАЯ РУКА» 16+
20.15 Х/Ф «САМОИРОНИЯ СУДЬБЫ» 16+
21.40 Х/Ф «ИВАН ВАСИЛЬЕВИЧ МЕНЯЕТ ВСЁ» 16+
23.00 Х/Ф «ЛЮБОВЬ ЗЛА» 16+
01.35 Х/Ф «САМЫЙ НОВЫЙ ГОД!» 16+
02.55 Х/Ф «САМАЯ БОЛЬШАЯ ЛУНА» 16+
04.25, 05.15 «ОДНАЖДЫ В РОССИИ. СПЕЦДАЙДЖЕСТ» 16+
05.45 М/Ф «ВОКРУГ СВЕТА ЗА 80 ДНЕЙ» 6+

ДОМАШНИЙ
06.30 Д/С «ГАДАЮ-ВОРОЖУ» 16+
06.45 Х/Ф «БЕЗОТЦОВЩИНА» 16+
08.30 Х/Ф «МОЛОДАЯ ЖЕНА» 16+
10.35 Х/Ф «СОЛОВЕЙКА» 16+
15.00 Х/Ф «ИНЪЕКЦИЯ ЛЮБВИ» 16+
23.40 Х/Ф «ВЕЧЕРА НА ХУТОРЕ БЛИЗ ДИКАНЬКИ» 16+
01.05 Д/С «ПРЕДСКАЗАНИЯ: 2025» 16+
01.55 Д/Ф «НАШ НОВЫЙ ГОД. ЛИХИЕ ДЕВЯНОСТЫЕ» 16+
03.05 «6 КАДРОВ» 16+
03.20 Х/Ф «СЛУЧАЙНЫЙ БРАК» 16+

Вторник, 7 января

ПЕРВЫЙ
05.45, 06.10 Х/Ф «БЕДНАЯ САША» 12+
06.00 НОВОСТИ
07.25 Х/Ф «ЗОЛОТЫЕ РОГА» 0+
08.50 «ЗОЛОТАЯ КОЛЛЕКЦИЯ СОЮЗМУЛЬТФИЛЬМА» 0+
10.00, 12.00 НОВОСТИ (С СУБТИТРАМИ)
10.15 СПЕЦПРОЕКТ. «30 ЛЕТ ВМЕСТЕ» 12+
12.15 «ИГРАЕМ СВАДЬБУ!». РОЖДЕСТВЕНСКИЙ ВЫПУСК 12+
13.10 Х/Ф «СТАРИК ХОТТАБЫЧ» 0+
14.45 Т/С «ВЕЛИКАЯ» 12+
16.45, 18.20 «РОЖДЕСТВО С ГРИГОРИЕМ ЛЕПСОМ» 12+
18.00 ВЕЧЕРНИЕ НОВОСТИ (С СУБТИТРАМИ)
18.40 Х/Ф «НОЧНОЙ ДОЗОР» 16+
21.00 «ВРЕМЯ»
21.35 Т/С «АРБАТСКИЕ ТАЙНЫ» 16+
23.35 Х/Ф «ОСОБЕННОСТИ НАЦИОНАЛЬНОЙ ОХОТЫ В ЗИМНИЙ ПЕРИОД» 16+
01.00 ПОДКАСТ.ЛАБ 16+

РОССИЯ 1
06.35 Х/Ф «ИРОНИЯ СУДЬБЫ, ИЛИ С ЛЁГКИМ ПАРОМ!» 12+
10.10 СТО К ОДНОМУ
11.00, 14.00, 17.00, 20.00 ВЕСТИ
11.50 РОЖДЕСТВЕНСКОЕ ИНТЕРВЬЮ СВЯТЕЙШЕГО ПАТРИАРХА КИРИЛЛА
12.20, 14.20 Х/Ф «ПОВОРОТ НА СЧАСТЬЕ» 12+
17.50 «ПЕСНИ ОТ ВСЕЙ ДУШИ» 12+
21.10 ВЕСТИ. МЕСТНОЕ ВРЕМЯ
21.30 Т/С «ВСЕМ ПО 50» 12+
01.25 Х/Ф «УКРОЩЕНИЕ СВЕКРОВИ» 12+
03.20 Х/Ф «УКРОЩЕНИЕ СВЕКРОВИ. ПРОДОЛЖЕНИЕ» 12+

НТВ
04.35 Т/С «МЕДВЕЖИЙ УГОЛ» 16+
08.00, 10.00, 16.00, 19.00 «СЕГОДНЯ»
08.20 «РОЖДЕСТВЕНСКАЯ ПЕСЕНКА ГОДА» 0+
10.20 Т/С «ПЯТЬ МИНУТ ТИШИНЫ» 12+
15.00, 16.20 ОСНОВАНО НА РЕАЛЬНЫХ СОБЫТИЯХ 16+
19.30 Т/С «ПЕРВЫЙ ОТДЕЛ» 16+
22.40 Х/Ф «БЕССМЕРТНЫЕ» 12+
01.00 Х/Ф «РУССКИЙ КРЕСТ» 16+

РОССИЯ К КУЛЬТУРА
06.30 ЛЕТО ГОСПОДНЕ
07.00 М/Ф «КОНЕК-ГОРБУНОК»
08.15 Х/Ф «СКАЗКА О ПОТЕРЯННОМ ВРЕМЕНИ»
09.35 ТАЙНЫ СТАРОГО ЧЕРДАКА
10.05 Х/Ф «ПОРТРЕТ ЖЕНЫ ХУДОЖНИКА»
11.30 Д/Ф «ИСТОРИЧЕСКИЕ КУРОРТЫ РОССИИ»
12.00 Д/С «СТРАНА ПТИЦ»
12.50 «САДКО»
14.15 Д/Ф «СКАЖИ МНЕ, НОВГОРОД...»
15.10 КОНЦЕРТ КРАСНОЯРСКОГО ГОСУДАРСТВЕННОГО АКАДЕМИЧЕСКОГО АНСАМБЛЯ ТАНЦА СИБИРИ ИМЕНИ М.С. ГОДЕНКО
16.55, 01.55 Д/Ф «РУССКИЙ БАЛ»
17.50 СПЕКТАКЛЬ «НЕ ВСЁ КОТУ МАСЛЕНИЦА»
19.30 НОВОСТИ КУЛЬТУРЫ
19.45 Х/Ф «ПОКРОВСКИЕ ВОРОТА»
22.00 DANCE OPEN. ГАЛА-КОНЦЕРТ ЗВЕЗД МИРОВОГО БАЛЕТА
23.25 «БОЛЬШАЯ СЕМЬЯ»
01.10 Д/Ф «ВОДНЫЙ МИР ОСТРОВА КОМОДО»
02.50 М/Ф «КРЫЛЬЯ, НОГИ И ХВОСТЫ»

ТВ-ЦЕНТР
06.35 Х/Ф «ВЬЮГА» 12+
08.20 Т/С «ЖЕНСКАЯ ЛОГИКА-4» 12+
10.25 С РОЖДЕСТВОМ ХРИСТОВЫМ! 0+
10.30, 01.50 Д/Ф «КОРОЛИ МОДЫ» 16+
11.20 «НАША СМЕШНАЯ ЖИЗНЬ» 16+
12.10 АНЕКДОТ-КЛУБ 16+
12.40 Х/Ф «Я ЗНАЮ ТВОИ СЕКРЕТЫ» 12+
14.30 СОБЫТИЯ
14.45, 05.25 «НОВОГОДНИЙ СМЕХОМАРАФОН» 12+
16.00 ВЕЛИКАЯ РОЖДЕСТВЕНСКАЯ ВЕЧЕРНЯ
17.10 «МАРКА №1». КОНЦЕРТ 6+
18.55 Х/Ф «КАК ИЗВЕСТИ ЛЮБОВНИЦУ ЗА 7 ДНЕЙ» 12+
22.35 «ПРИЮТ КОМЕДИАНТОВ» 12+
23.50 Д/Ф «ЛЕГЕНДЫ ЭСТРАДЫ» 16+
00.25 Д/Ф «КОРОЛИ КОМЕДИИ. ВЗЛЕТЕТЬ ДО НЕБЕС» 16+
01.10 Д/Ф «КОРОЛИ КОМЕДИИ. ПЕРЕЖИТЬ СЛАВУ» 16+
02.30 Х/Ф «УЧЕНИЦА ЧАРОДЕЯ» 12+
04.05 Д/Ф «ГЕОРГИЙ ДАНЕЛИЯ. ДЖЕНТЛЬМЕН УДАЧИ» 16+
04.45 Д/Ф «ЛЕГЕНДЫ ЭСТРАДЫ. ЗВЁЗДЫ ПОД ГРАДУСОМ» 16+

РЕН ТВ
05.00, 02.45 Т/С «БАНДИТСКИЙ ПЕТЕРБУРГ: АДВОКАТ» 16+
05.30 «ТАЙНЫ ЧАПМАН» 16+
06.00 «С БОДРЫМ УТРОМ!» 16+
08.30, 12.30, 19.30 «НОВОСТИ» 16+
08.45, 12.45 Т/С «СПЕЦКОРЫ» 16+
17.30, 19.45 Т/С «ГРОЗОВЫЕ ВОРОТА» 16+
22.05 Х/Ф «БАЛКАНСКИЙ РУБЕЖ» 16+
01.05 Х/Ф «ТУРИСТ» 16+

СТС
06.00, 05.50 ЕРАЛАШ 0+
06.05, 04.30 МУЛЬТФИЛЬМЫ 16+
07.05 Т/С «ЛУКА И ВОЛШЕБНЫЙ ТЕАТР» 12+
08.25, 10.00, 10.30, 11.00 Т/С «ПАПИНЫ ДОЧКИ. НОВЫЕ» 12+
11.30 М/Ф «ПРОСТО СУПЕР» 6+
13.05 Х/Ф «МОЙ ЛЮБИМЫЙ ПРИЗРАК» 6+
14.45 Х/Ф «ЛОВУШКА ДЛЯ ПРИВИДЕНИЯ» 12+
16.45 Х/Ф «КАСПЕР. ЛЕГЕНДА ВОЗВРАЩАЕТСЯ» 6+
18.40 Х/Ф «ПОСЛЕДНИЙ БОГАТЫРЬ» 12+
21.00 Х/Ф «ПОСЛЕДНИЙ БОГАТЫРЬ: КОРЕНЬ ЗЛА» 12+
23.25 Х/Ф «РУСАЛКА И ДОЧЬ КОРОЛЯ» 12+
01.15 Х/Ф «ТРИ ОРЕШКА ДЛЯ ЗОЛУШКИ» 6+
02.40 Х/Ф «ALL INCLUSIVE, ИЛИ ВСЁ ВКЛЮЧЕНО» 16+
04.10 «6 КАДРОВ» 16+

ТНТ
07.00 М/Ф «ЗАБЫТОЕ ЧУДО» 6+
09.00 Х/Ф «СПАСТИ САНТУ» 12+
11.00 Х/Ф «ГРОЗНЫЙ ПАПА» 6+
12.50 Х/Ф «КРАСАВИЦА И ЧУДОВИЩЕ» 12+
15.00 Х/Ф «ТРИ ТЫСЯЧИ ЛЕТ ЖЕЛАНИЙ» 16+
17.00 Х/Ф «КРАСНАЯ ШАПОЧКА» 12+
19.00 Х/Ф «БАБА ЯГА СПАСАЕТ МИР» 6+
20.35 Х/Ф «БЕЛЯКОВЫ В ОТПУСКЕ» 16+
22.35 Х/Ф «ДОСТАТЬ САНТУ» 12+
00.35, 02.15, 03.45 «МУЗЫКАЛЬНАЯ ИНТУИЦИЯ» 16+
05.15, 06.00 «ОДНАЖДЫ В РОССИИ. СПЕЦДАЙДЖЕСТ» 16+

ДОМАШНИЙ
06.30 Х/Ф «СЛУЧАЙНЫЙ БРАК» 16+
06.35 ПЯТЬ УЖИНОВ 16+
07.20 Х/Ф «ВЕЧЕРА НА ХУТОРЕ БЛИЗ ДИКАНЬКИ» 16+
08.45 Х/Ф «НЕ МОГУ СКАЗАТЬ «ПРОЩАЙ» 16+
10.40 Х/Ф «ТЁМНОЕ ПРОШЛОЕ» 16+
15.00 Х/Ф «ЗЕРКАЛО ДЛЯ ОБОРОТНЯ» 16+
23.35 Х/Ф «КАК ВЕРНУТЬ МУЖА ЗА ТРИДЦАТЬ ДНЕЙ» 16+
01.25 Д/С «ПРЕДСКАЗАНИЯ: 2025» 16+
02.15 Х/Ф «НОВОГОДНИЙ РЕЙС» 16+
05.35 «6 КАДРОВ» 16+
05.50 Д/С «ГАДАЮ-ВОРОЖУ» 16+

Среда, 8 января

ПЕРВЫЙ
06.00 НОВОСТИ
06.10 Х/Ф «ЗОЛОТЫЕ РОГА» 0+
07.20 Х/Ф «СТАРИК ХОТТАБЫЧ» 0+
08.50 «ЗОЛОТАЯ КОЛЛЕКЦИЯ СОЮЗМУЛЬТФИЛЬМА» 0+
10.00, 12.00 НОВОСТИ (С СУБТИТРАМИ)
10.15 СПЕЦПРОЕКТ. «30 ЛЕТ ВМЕСТЕ» 12+
12.15 «ВИДЕЛИ ВИДЕО?». НОВОГОДНИЙ ВЫПУСК 0+
13.55 Д/Ф «ИМПЕРИЯ: ЕКАТЕРИНА II» 12+
18.00 ВЕЧЕРНИЕ НОВОСТИ (С СУБТИТРАМИ)
18.20 Х/Ф «ДНЕВНОЙ ДОЗОР» 16+
21.00 «ВРЕМЯ»
21.35 Т/С ПРЕМЬЕРА. «АРБАТСКИЕ ТАЙНЫ» 16+
23.35 Х/Ф «ОПЕРАЦИЯ «С НОВЫМ ГОДОМ!» 16+
01.35 ПОДКАСТ.ЛАБ 16+

РОССИЯ 1
06.20 Х/Ф «НЕПОСЛУШНИК-2. ВСПОМНИТЬ ВСЁ!» 12+
08.15 Х/Ф «НЕПОСЛУШНИКИ» 12+
10.10 СТО К ОДНОМУ
11.00, 17.00, 20.00 ВЕСТИ
11.50 МЕЖДУНАРОДНЫЙ ТУРНИР ПО ХУДОЖЕСТВЕННОЙ ГИМНАСТИКЕ «НЕБЕСНАЯ ГРАЦИЯ»
14.40 «ИЗМАЙЛОВСКИЙ ПАРК». БОЛЬШОЙ ЮМОРИСТИЧЕСКИЙ КОНЦЕРТ 16+
17.50 «ПЕСНИ ОТ ВСЕЙ ДУШИ» 12+
21.10 ВЕСТИ. МЕСТНОЕ ВРЕМЯ
21.30 Т/С «ВСЕМ ПО 50» 12+
01.30 Х/Ф «ФРАНЦУЗЫ ПОД МОСКВОЙ» 12+

НТВ
04.35 Т/С «МЕДВЕЖИЙ УГОЛ» 16+
08.00, 10.00, 16.00, 19.00 «СЕГОДНЯ»
08.20 Т/С «МОРСКИЕ ДЬЯВОЛЫ. СУДЬБЫ» 16+
10.20, 16.20 Т/С «ШЕФ. НОВАЯ ЖИЗНЬ» 16+
19.30 Т/С «ПЕРВЫЙ ОТДЕЛ» 16+
22.30 EMIN. ЮБИЛЕЙНЫЙ КОНЦЕРТ СО ЗВЁЗДАМИ / СТЕРЕО/ 12+
01.20 Т/С «ОДИН» 16+

РОССИЯ К КУЛЬТУРА
06.30, 15.55 «ПЕШКОМ...»
07.05 М/Ф «СНЕГУРОЧКА»
08.15 Х/Ф «ЦЫГАНСКИЙ БАРОН»
09.35 ТАЙНЫ СТАРОГО ЧЕРДАКА
10.05 Х/Ф «ПОКРОВСКИЕ ВОРОТА»
12.20, 01.15 Д/С «СТРАНА ПТИЦ»
13.05 Х/Ф «СКАЗКА О ПОТЕРЯННОМ ВРЕМЕНИ»
14.25 КОНЦЕРТ «РОССИЯ, РУСЬ! ХРАНИ СЕБЯ, ХРАНИ!»
16.25 Д/Ф «ФАБРИКА КИСЕЙНЫХ БАРЫШЕНЬ»
17.35 Х/Ф «ИСПЫТАНИЕ ВЕРНОСТИ»
19.30 НОВОСТИ КУЛЬТУРЫ
19.45 Д/Ф «ЗИМНИЙ ВЕЧЕР В ГАГРАХ». В ЧЕЧЕТКЕ ГЛАВНОЕ - КУРАЖ»
20.25 Х/Ф «ЗИМНИЙ ВЕЧЕР В ГАГРАХ»
21.55 Д/Ф «ГАЛИНА УЛАНОВА. ЛЕГЕНДА ОСТАЕТСЯ ЖИТЬ»
23.15 Х/Ф «СВАДЬБА С ПРИДАНЫМ»
01.55 Д/Ф «СКАЖИ МНЕ, НОВГОРОД...»
02.50 М/Ф «ВЕЛИКОЛЕПНЫЙ ГОША»

ТВ-ЦЕНТР
06.30 Х/Ф «ЯНТАРНЫЕ КРЫЛЬЯ» 12+
08.15 Т/С «ЖЕНСКАЯ ЛОГИКА-5» 16+
10.20 Д/Ф «КОРОЛИ МОДЫ. НЕМЕЦКИЙ ПОРЯДОК» 16+
11.10 «НАША СМЕШНАЯ ЖИЗНЬ» 16+
12.00 АНЕКДОТ-КЛУБ 16+
12.35 Х/Ф «КОРОЛЕВА ПРИ ИСПОЛНЕНИИ» 12+
14.30, 22.00 СОБЫТИЯ
14.45, 05.20 «НОВОГОДНИЙ СМЕХОМАРАФОН» 12+
16.00, 01.45 Д/С «НАЗАД В СССР» 16+
16.45 Х/Ф «СПЕШИТЕ ЛЮБИТЬ» 12+
18.30 Х/Ф «Я ЗНАЮ ТВОИ СЕКРЕТЫ. РЕБУС ДЛЯ НИНЫ» 12+
22.15 Д/Ф «ЛЕГЕНДЫ ЭСТРАДЫ. МУЗЫКА НАС СВЯЗАЛА» 16+
23.00 Д/Ф «90-Е. СЕКС, ГУМАНОИДЫ, КРОВЬ» 16+
23.40 Д/Ф «СЕРГЕЙ ЧЕЛОБАНОВ. СУДЬБА ФАВОРИТА» 16+
00.20 Д/Ф «РУССКИЕ ТАЙНЫ» 16+
01.05 Д/Ф «КОРОЛИ МОДЫ. АМЕРИКАНСКАЯ МЕЧТА» 16+
02.25 Х/Ф «Я ЗНАЮ ТВОИ СЕКРЕТЫ. ГАЛАТЕЯ» 12+

РЕН ТВ
05.00 Т/С «БАНДИТСКИЙ ПЕТЕРБУРГ: АДВОКАТ» 16+
05.15 «ТАЙНЫ ЧАПМАН» 16+
06.00 «С БОДРЫМ УТРОМ!» 16+
08.30, 12.30, 19.30 «НОВОСТИ» 16+
08.45, 12.45 Т/С «БИБЛИОТЕКАРЬ» 16+
17.30 Х/Ф «ПУЛЕНЕПРОБИВАЕМЫЙ МОНАХ» 16+
19.45 Х/Ф «KING'S MAN: НАЧАЛО» 16+
22.20 Х/Ф «ОХОТА НА САНТУ» 16+
00.15 Х/Ф «ТУННЕЛЬ: ОПАСНО ДЛЯ ЖИЗНИ» 18+
02.00 Х/Ф «МЕТРО» 16+
04.05 Х/Ф «СУПЕРБОБРОВЫ. НАРОДНЫЕ МСТИТЕЛИ» 12+

СТС
06.00, 05.50 ЕРАЛАШ 0+
06.05, 04.30 МУЛЬТФИЛЬМЫ 0+
07.05 Т/С «ЛУКА И ВОЛШЕБНЫЙ ТЕАТР» 12+
08.25, 10.30, 11.00 Т/С «ПАПИНЫ ДОЧКИ. НОВЫЕ» 12+
11.25 М/Ф «10 ЖИЗНЕЙ» 6+
13.20 М/Ф «КЕНТЕРВИЛЬСКОЕ ПРИВИДЕНИЕ» 6+
15.05 М/Ф «КОЩЕЙ. НАЧАЛО» 6+
17.00 М/Ф «КОЩЕЙ. ПОХИТИТЕЛЬ НЕВЕСТ» 6+
18.35 Х/Ф «ПОСЛЕДНИЙ БОГАТЫРЬ: КОРЕНЬ ЗЛА» 12+
21.00 Х/Ф «ПОСЛЕДНИЙ БОГАТЫРЬ: ПОСЛАННИК ТЬМЫ» 12+
23.05 Х/Ф «1+1. ГОЛЛИВУДСКАЯ ИСТОРИЯ» 16+
01.35 Х/Ф «РОЖДЕСТВО КОТА БОБА» 16+
03.00 Т/С «ПЯТЬ С ПЛЮСОМ» 12+
03.50 «6 КАДРОВ» 16+

ТНТ
07.00, 08.00, 09.00, 10.00, 11.00, 12.00, 13.00, 14.00, 15.00, 16.00 «ОДНАЖДЫ В РОССИИ» 16+
17.00 Х/Ф «БАБА ЯГА СПАСАЕТ МИР» 6+
18.45 Х/Ф «НЕ ОДНА ДОМА» 6+
20.25 Х/Ф «ОМАР В БОЛЬШОМ КИНО» 12+
22.20 Х/Ф «НЕПОСРЕДСТВЕННО КАХА» 16+
00.35, 02.15, 03.45 «МУЗЫКАЛЬНАЯ ИНТУИЦИЯ» 16+
05.15, 06.00 «ОДНАЖДЫ В РОССИИ. СПЕЦДАЙДЖЕСТ» 16+

ДОМАШНИЙ
06.30 Д/С «ГАДАЮ-ВОРОЖУ» 16+
06.40 Х/Ф «МУЖЧИНА, КОТОРЫЙ НЕ ХОЧЕТ НА МНЕ ЖЕНИТЬСЯ» 16+
10.40 Х/Ф «ЖЕНУ ВЫЗЫВАЛИ?» 16+
15.00 Х/Ф «НЕРОДНАЯ ДОЧЬ» 16+
23.35 Х/Ф «ТАРИФ НА ЛЮБОВЬ» 16+
01.15 Х/Ф «НЕ МОГУ СКАЗАТЬ «ПРОЩАЙ» 16+
02.45 Х/Ф «БЕЗОТЦОВЩИНА» 16+
04.15 Х/Ф «МОЛОДАЯ ЖЕНА» 16+
05.50 «6 КАДРОВ» 16+
06.10 Д/С «ПРЕДСКАЗАНИЯ: 2025» 16+

...января

ПЕРВЫЙ
05.00 ТЕЛЕКАНАЛ «ДОБРОЕ УТРО»
09.00, 12.00, 15.00 НОВОСТИ (С СУБТИТРАМИ)
09.20 «МОДНЫЙ ПРИГОВОР» 0+
10.10 «ЖИТЬ ЗДОРОВО!» 16+
11.00, 12.15, 14.00, 17.00, 18.30 ИНФОРМАЦИОННЫЙ КАНАЛ 16+
13.30 «АНТИФЕЙК» 16+

РОССИЯ 1
05.00 УТРО РОССИИ
09.00, 11.00, 15.00, 17.00, 20.00 ВЕСТИ
09.30 МЕСТНОЕ ВРЕМЯ
09.55 О САМОМ ГЛАВНОМ 12+
11.30, 18.30 «60 МИНУТ» 12+
13.00, 15.20 Х/Ф «НИ К СЕЛУ, НИ К ГОРОДУ...» 12+

НТВ
04.35 Т/С «МЕДВЕЖИЙ УГОЛ» 16+
08.00, 10.00, 16.00, 19.00 «СЕГОДНЯ»
08.20 Т/С «МОРСКИЕ ДЬЯВОЛЫ. СУДЬБЫ» 16+

РОССИЯ К КУЛЬТУРА
06.30 «ПЕШКОМ...»
07.05 ЛЕГЕНДЫ МИРОВОГО КИНО
07.35, 17.45, 01.30 Д/С «ИМПЕРСКИЕ ИГРЫ»
08.30 Х/Ф «ЗИМНИЙ ВЕЧЕР В ГАГРАХ»
10.00, 12.30, 16.30, 19.30, 23.30 НОВОСТИ КУЛЬТУРЫ
10.15 ШЕДЕВРЫ СТАРОГО КИНО
12.00, 19.45 Д/Ф «РОМАН В КАМНЕ»
12.45 Д/Ф «ПУШКИ ПОБЕДЫ КОНСТРУКТОРА ГРАБИНА»
13.30 Х/Ф «СВАДЬБА С ПРИДАНЫМ»

ТВ-ЦЕНТР
06.20 Х/Ф «КОРОЛЕВА ПРИ ИСПОЛНЕНИИ» 12+
08.05 Х/Ф «ДВЕНАДЦАТЬ ЧУДЕС» 12+
10.10 Д/Ф «КОРОЛИ МОДЫ» 16+
11.00 «НАША СМЕШНАЯ ЖИЗНЬ» 16+
11.55 АНЕКДОТ-КЛУБ «НЕХМУРЫЕ ЛЮДИ» 16+
12.25 Х/Ф «УЧЕНИЦА ЧАРОДЕЯ» 12+
14.30, 22.00 СОБЫТИЯ
14.45, 05.55 «НОВОГОДНИЙ СМЕХОМАРАФОН» 12+
15.40, 02.05 Д/С «НАЗАД В СССР» 16+

РЕН ТВ
05.00 Х/Ф «СУПЕРБОБРОВЫ. НАРОДНЫЕ МСТИТЕЛИ» 12+
05.35, 18.00, 01.35, 04.30 «САМЫЕ ШОКИРУЮЩИЕ ГИПОТЕЗЫ» 16+
06.00 «С БОДРЫМ УТРОМ!» 16+
08.30, 12.30, 16.30, 19.30, 23.00 «НОВОСТИ» 16+
09.00 «ДОКУМЕНТАЛЬНЫЙ СПЕЦПРОЕКТ» 16+
10.00 «ЗАСЕКРЕЧЕННЫЕ СПИСКИ» 16+

СТС
06.00, 05.50 ЕРАЛАШ 0+
06.05, 04.30 МУЛЬТФИЛЬМЫ 0+
07.20 Х/Ф «МАНЮНЯ: НОВОГОДНИЕ ПРИКЛЮЧЕНИЯ» 6+
09.05 ОСТРОВ СОКРОВИЩ. ЗНАКИ СУДЬБЫ 16+
11.55 ОСТРОВ СОКРОВИЩ. СЕКРЕТЫ СЕЗОНА 16+
13.00 Х/Ф «ТАЙНА ЗАКОЛДОВАННОГО ЗЕРКАЛА» 12+
14.55 Х/Ф «ШКОЛА МАГИЧЕСКИХ...

ТНТ
07.00, 07.30, 08.30, 09.30, 10.30, 11.30 «ОДНАЖДЫ В РОССИИ» 16+
12.30, 13.00, 13.30, 14.00, 14.30, 15.00, 15.30, 16.00, 16.30, 17.00, 17.30, 18.00, 18.30,

ДОМАШНИЙ
06.30 Д/С «ПРЕДСКАЗАНИЯ: 2025» 16+
07.00, 05.40 ПО ДЕЛАМ НЕСОВЕРШЕННОЛЕТНИХ 16+
07.55, 04.50 ДАВАЙ РАЗВЕДЁМСЯ! 16+
08.55, 02.50 ТЕСТ НА ОТЦОВСТВО 16+
11.10, 23.20 Д/С «ПОНЯТЬ. ПРОСТИТЬ» 16+

АДМИНИСТРАЦИЯ ГОРОДА ЕССЕНТУКИ
СТАВРОПОЛЬСКОГО КРАЯ
ПОСТАНОВЛЕНИЕ

19.12.2024 г. Ессентуки № 1701

О назначении публичных слушаний по вопросу предоставления разрешения на отклонение от предельных параметров разрешенного строительства, реконструкции объекта капитального строительства в отношении земельного участка с кадастровым номером 26:30:100337:14, расположенного по адресу: Ставропольский край, г. Ессентуки, СТ «Мичуринец», номер сада 42, проезд 38, 25 бригада

В соответствии с Федеральным законом Российской Федерации от 06.10.2003 № 131-ФЗ «Об общих принципах организации местного самоуправления в Российской Федерации», статьей 40 Градостроительного кодекса Российской Федерации, статьями 25, 51 Устава муниципального образования городского округа города-курорта Ессентуки Ставропольского края, Положением об организации и проведении публичных слушаний по вопросам градостроительной деятельности на территории муниципального образования городского округа города-курорта Ессентуки, утвержденным решением Думы города Ессентуки от 26.06.2018 № 58, Правилами землепользования и застройки города Ессентуки, утвержденными постановлением администрации города Ессентуки от 28.01.2022 № 141, рассмотрев заявление Дикусарэ Евгения Михайловича (от 06.11.2024 вх. № 1853), администрация города Ессентуки

ПОСТАНОВЛЯЕТ:

1. Назначить публичные слушания по вопросу предоставления разрешения на отклонение от предельных параметров разрешенного строительства, реконструкции объекта капитального строительства в отношении земельного участка с кадастровым номером 26:30:100337:14, расположенного по адресу: Ставропольский край, г. Ессентуки, СТ «Мичуринец», номер сада 42, проезд 38, 25 бригада, в части уменьшения минимальных отступов от границ земельного участка в целях строительства индивидуального жилого дома: с северной стороны до 1,0 м, с западной стороны до 1,0 м, с восточной стороны до 1,0 м, с южной стороны – до 3,0 м, (далее – публичные слушания).

2. Информацию о проекте, подлежащем рассмотрению на публичных слушаниях, перечне информационных материалов к такому проекту, порядке и сроках проведения публичных слушаний по проекту, месте, дате открытия экспозиции, сроках проведения экспозиции, днях и часах посещения экспозиции, порядке и форме внесения предложений и замечаний по публичным слушаниям указать в информационном сообщении к данному постановлению.

3. Муниципальному бюджетному учреждению «Ессентуки сегодня» (Белоусова А. М.) опубликовать настоящее постановление в общественно-политической газете «Ессентукская панорама».

4. Управлению архитектуры и градостроительства администрации города Ессентуки (Колбазов Ю. С.) направить настоящее постановление администратору официального сайта для размещения на официальном сайте муниципального образования городского округа города-курорта Ессентуки.

5. Контроль за выполнением настоящего постановления возложить на начальника управления архитектуры и градостроительства администрации города Ессентуки Колбазова Ю. С.

6. Настоящее постановление вступает в силу с момента обнародования.

Глава города Ессентуки В. В. Крутников

Приложение
к постановлению администрации
города Ессентуки
от 19.12.2024 № 1701

ИНФОРМАЦИОННОЕ СООБЩЕНИЕ
О ПРОВЕДЕНИИ ПУБЛИЧНЫХ СЛУШАНИЙ

Администрация города Ессентуки в целях соблюдения прав и законных интересов жителей города Ессентуки информирует о проведении публичных слушаний в соответствии с Положением об организации и проведении публичных слушаний по вопросам градостроительной деятельности на территории муниципального образования городского округа города-курорта Ессентуки, утвержденным решением Думы города Ессентуки от 26.06.2018 № 58 (далее – Положение).

Публичные слушания назначены: постановлением администрации города Ессентуки от 19.12.2024 № 1701 «О назначении публичных слушаний по вопросу предоставления разрешения на отклонение от предельных параметров разрешенного строительства, реконструкции объекта капитального строительства в отношении земельного участка с кадастровым номером 26:30:100337:14, расположенного по адресу: Ставропольский край, г. Ессентуки, СТ «Мичуринец», номер сада 42, проезд 38, 25 бригада».

1. Информация о проекте, подлежащем рассмотрению на публичных слушаниях, и перечень информационных материалов к такому проекту

Проект, подлежащий рассмотрению на публичных слушаниях, подготовлен на основании письменного обращения Дикусарэ Евгения Михайловича (от 06.11.2024 вх. № 1853) по вопросу предоставления разрешения на отклонение от предельных параметров разрешенного строительства, реконструкции объекта капитального строительства в отношении земельного участка с кадастровым номером 26:30:100337:14, территориальная зона «СХ-2.3она дачных и садоводческих объединений», вид разрешенного использования: «ведение садоводства (код 13.2)», в части уменьшения минимальных отступов от границ земельного участка в целях строительства индивидуального жилого дома.

Перечень информационных материалов:

– схема с указанием территории, в отношении которой проводятся публичные слушания (Приложение).

Постановление о назначении публичных слушаний, проект, подлежащий рассмотрению на публичных слушаниях, и информационные материалы к нему размещены на официальном сайте муниципального образования городского округа города-курорта Ессентуки (https://essentuki.gosuslugi.ru).

2. Информация о порядке и сроках проведения публичных слушаний по проекту, подлежащему рассмотрению на публичных слушаниях

Порядок проведения публичных слушаний состоит из следующих этапов:

а) оповещение о начале публичных слушаний;

б) размещение проекта, подлежащего рассмотрению на публичных слушаниях, и информационных материалов к нему на официальном сайте и открытие экспозиции или экспозиций такого проекта;

в) проведение экспозиции или экспозиций проекта, подлежащего рассмотрению на публичных слушаниях;

г) проведение собрания или собраний участников публичных слушаний;

д) подготовка и оформление протокола публичных слушаний;

е) подготовка и опубликование заключения о результатах публичных слушаний.

Срок проведения публичных слушаний: по проектам решений о предоставлении разрешения на условно разрешенный вид использования земельного участка со дня оповещения жителей муниципального образования об их проведении до дня опубликования заключения о результатах публичных слушаний в соответствии с ч. 7 ст. 39 Градостроительного кодекса Российской Федерации не может быть более чем один месяц.

Дата и время проведения публичных слушаний: 15.01.2025 в 16.00, по адресу: Ставропольский край, город Ессентуки, улица Вокзальная, 33а, управление архитектуры и градостроительства администрации города Ессентуки.

3. Информация о месте, дате и времени проведения экспозиции

С 26.12.2024 по 14.01.2025, вторник, четверг с 10.00 до 12.00 по адресу: Ставропольский край, город Ессентуки, ул. Вокзальная, 33а, управление архитектуры и градостроительства администрации города Ессентуки.

4. Информация о порядке, сроке и форме внесения участниками публичных слушаний предложений и замечаний, касающихся проекта, подлежащего рассмотрению на публичных слушаниях

Участники публичных слушаний имеют право внести свои замечания и предложения в срок до 15.01.2025 в следующем порядке:

1) в письменной или устной форме в ходе проведения собрания или собраний участников публичных слушаний;

2) в письменной форме или в форме электронного документа в адрес Комиссии по землепользованию и застройке муниципального образования городского округа города-курорта Ессентуки: Ставропольский край, город Ессентуки, улица Вокзальная, 33а, управление архитектуры и градостроительства администрации города Ессентуки;

3) посредством записи в книге (журнале) учета посетителей экспозиции проекта, подлежащего рассмотрению на публичных слушаниях.

Замечания и предложения вносятся участниками публичных слушаний с указанием наименования проекта и четкой формулировкой сути замечания, предложения. Участники публичных слушаний в целях идентификации представляют сведения о себе: фамилия, имя, отчество (при наличии), дату рождения, адрес места жительства (регистрации) – для физических лиц; наименование, основной государственный регистрационный номер, место нахождения и адрес – для юридических лиц, с приложением документов, подтверждающих такие сведения.

Участники публичных слушаний, являющиеся правообладателями соответствующих земельных участков и (или) расположенных на них объектов капитального строительства и (или) помещений, являющихся частью указанных объектов капитального строительства, также представляют сведения, соответственно, о таких земельных участках, объектах капитального строительства, помещениях, являющихся частью указанных объектов капитального строительства, из Единого государственного реестра недвижимости и иные документы, устанавливающие или удостоверяющие их права на такие земельные участки, объекты капитального строительства, помещения, являющиеся частью указанных объектов капитального строительства.

Обработка персональных данных участников публичных слушаний осуществляется с учетом требований, установленных Федеральным законом «О персональных данных».

В случае выявления факта представления участником публичных слушаний недостоверных сведений внесенные им предложения и замечания не рассматриваются.

Управляющий делами
администрации города Ессентуки Е. А. Шабашова

Приложение

Схема с указанием территории,
в отношении которой проводятся публичные слушания

Начальник управления
архитектуры и градостроительства
администрации города Ессентуки Ю. С. Колбазов

238/Ф от 24.12.2024

АДМИНИСТРАЦИЯ ГОРОДА ЕССЕНТУКИ
СТАВРОПОЛЬСКОГО КРАЯ
ПОСТАНОВЛЕНИЕ

20.12.2024 г. Ессентуки № 1724

О предоставлении разрешения на отклонение от предельных параметров разрешенного строительства, реконструкции объекта капитального строительства в отношении земельного участка с кадастровым номером 26:30:070102:1630, расположенного по адресу: Российская Федерация, Ставропольский край, г. Ессентуки, в северной части города Ессентуки, между автодорогой Пятигорск-Кисловодск и полосой отвода железной дороги

В соответствии с Федеральным законом Российской Федерации от 06.10.2003 № 131-ФЗ «Об общих принципах организации местного самоуправления в Российской Федерации», статьей 40 Градостроительного кодекса Российской Федерации, статьями 25, 51 Устава муниципального образования городского округа города-курорта Ессентуки Ставропольского края, Положением об организации и проведении публичных слушаний по вопросам градостроительной деятельности на территории муниципального образования городского округа города-курорта Ессентуки, утвержденным решением Думы города Ессентуки от 26.06.2018 № 58, Правилами землепользования и застройки города Ессентуки, утвержденными постановлением администрации города Ессентуки от 28.01.2022 № 141, учитывая результаты публичных слушаний (итоговый документ от 21.11.2024), проведенных по заявлению Аслановой О. Г. (от 11.09.2024 вх. № 1501), администрация города Ессентуки

ПОСТАНОВЛЯЕТ:

1. Предоставить разрешение на отклонение от предельных параметров разрешенного строительства, реконструкции объекта капитального строительства, в отношении земельного участка с кадастровым номером 26:30:070102:1630, расположенного по адресу: Российская Федерация, Ставропольский край, г. Ессентуки, в северной части города Ессентуки, между автодорогой Пятигорск-Кисловодск и полосой отвода железной дороги, в части уменьшения минимальных отступов от границ земельного участка в целях строительства индивидуального жилого дома с западной стороны – до 1,0 м, с восточной стороны – до 1,0 м.

2. Муниципальному бюджетному учреждению «Ессентуки сегодня» (Белоусова А. М.) опубликовать настоящее постановление в общественно-политической газете «Ессентукская панорама».

3. Управлению архитектуры и градостроительства администрации города Ессентуки (Колбазов Ю. С.) направить настоящее постановление администратору официального сайта для размещения на официальном сайте муниципального образования городского округа города-курорта Ессентуки.

4. Контроль за выполнением настоящего постановления возложить на начальника управления архитектуры и градостроительства администрации города Ессентуки Колбазова Ю. С.

5. Настоящее постановление вступает в силу с момента обнародования.

Глава города Ессентуки В. В. Крутников

ЗАКЛЮЧЕНИЕ
о результатах публичных слушаний, назначенных постановлением
администрации города Ессентуки от 09.10.2024 № 1260

1. Дата оформления заключения о результатах публичных слушаний – 21.11.2024.

2. Наименование проекта, рассмотренного на публичных слушаниях: «О предоставлении разрешения на отклонение от предельных параметров разрешенного строительства, реконструкции объекта капитального строительства в отношении земельного участка с кадастровым номером 26:30:070102:1630, расположенного по адресу: Российская Федерация, Ставропольский край, г. Ессентуки, в северной части города Ессентуки, между автодорогой Пятигорск-Кисловодск и полосой отвода железной дороги» (далее – Проект).

Сведения о количестве участников публичных слушаний, которые приняли участие в публичных слушаниях:

присутствующие члены комиссии по землепользованию и застройке муниципального образования городского округа города-курорта Ессентуки (далее – Комиссия):

Колбазов Юрий Сократович – начальник управления архитектуры и градостроительства администрации города Ессентуки, председатель комиссии;

Жукова Елена Владимировна – заместитель начальника управления архитектуры и градостроительства администрации города Ессентуки – главный архитектор, заместитель председателя комиссии;

Смоль Екатерина Юрьевна – ведущий специалист управления архитектуры и градостроительства администрации города Ессентуки, секретарь комиссии;

Абакумов Даниил Сергеевич – заместитель начальника управления жилищно-коммунального хозяйства администрации города Ессентуки;

Карапетян Вера Сергеевна – начальник управления культуры, искусства и молодежной политики администрации города Ессентуки;

Красковский Дмитрий Владимирович – заведующий отделом правового обеспечения администрации города Ессентуки;

Коротенко Дмитрий Игоревич – главный специалист управления архитектуры и градостроительства администрации города Ессентуки;

Леонов Валентин Александрович – заместитель председателя Думы города Ессентуки;

Попадиус Илья Юрьевич – заместитель руководителя комитета по управлению муниципальным имуществом города Ессентуки.

Участники публичных слушаний: отсутствуют.

3. Сведения о протоколе публичных слушаний (когда утвержден, дата оформления, номер), на основании которого подготовлено заключение:

Протокол № 6 публичных слушаний от 29.10.2024.

4. Предложения и замечания участников публичных слушаний, являющихся участниками публичных слушаний и постоянно проживающих на территории, в пределах которой проводятся публичные слушания, – отсутствуют.

Предложения и замечания иных участников публичных слушаний – отсутствуют.

5. Рекомендации Комиссии о целесообразности или нецелесообразности учета внесенных участниками публичных слушаний предложений и замечаний и выводы по результатам публичных слушаний

№	Содержание предложения (замечания)	Рекомендации

Заключение по итогам публичных слушаний:

1) Публичные слушания по Проекту признать состоявшимися.

2) Рассмотреть Проект на заседании Комиссии в течение пятнадцати рабочих дней с учетом поступивших предложений.

Начальник управления
архитектуры и градостроительства
администрации города Ессентуки —
председатель комиссии Ю. С. Колбазов

Ведущий специалист управления
архитектуры и градостроительства
администрации города Ессентуки,
секретарь комиссии Е. Ю. Смоль

241/Ф от 25.12.2024

АДМИНИСТРАЦИЯ ГОРОДА ЕССЕНТУКИ
СТАВРОПОЛЬСКОГО КРАЯ
ПОСТАНОВЛЕНИЕ

20.12.2024 г. Ессентуки № 1725

О предоставлении разрешения на условно разрешенный вид использования земельного участка с кадастровым номером 26:30:010110:405, расположенного по адресу:
Ставропольский край, г. Ессентуки, ул. Володарского, 43

В соответствии с Федеральным законом Российской Федерации от 06.10.2003 № 131-ФЗ «Об общих принципах организации местного самоуправления в Российской Федерации», статьей 39 Градостроительного кодекса Российской Федерации, статьями 25, 51 Устава муниципального образования городского округа города-курорта Ессентуки Ставропольского края, Положением об организации и проведении публичных слушаний по вопросам градостроительной деятельности на территории муниципального образования городского округа города-курорта Ессентуки, утвержденным решением Думы города Ессентуки от 26.06.2018 № 58, Правилами землепользования и застройки города Ессентуки, утвержденными постановлением администрации города Ессентуки от 28.01.2022 № 141, учитывая результаты публичных слушаний (итоговый документ от 21.11.2024), проведенных по заявлению Калаичева М. В., Пилавова В. М. (вх. № 1636 от 04.10.2024), администрация города Ессентуки

ПОСТАНОВЛЯЕТ:

1. Предоставить разрешение на условно разрешенный вид использования земельного участка с кадастровым номером 26:30:010110:405, расположенного по адресу: Ставропольский край, г. Ессентуки, ул. Володарского, 43 – «для индивидуального жилищного строительства» (код – 2.1).

2. Муниципальному бюджетному учреждению «Ессентуки сегодня» (Белоусова А. М.) опубликовать настоящее постановление в общественно-политической газете «Ессентукская панорама».

3. Управлению архитектуры и градостроительства администрации города Ессентуки (Колбазов Ю. С.) направить настоящее постановление администратору официального сайта для размещения на официальном сайте муниципального образования городского округа города-курорта Ессентуки.

4. Контроль за выполнением настоящего постановления возложить на начальника управления архитектуры и градостроительства администрации города Ессентуки Колбазова Ю. С.

5. Настоящее постановление вступает в силу с момента обнародования.

Глава города Ессентуки В. В. Крутников

ЗАКЛЮЧЕНИЕ
о результатах публичных слушаний, назначенных постановлением
администрации города Ессентуки от 08.11.2024 № 1436

1. Дата оформления заключения о результатах публичных слушаний – 21.11.2024.

2. Наименование проекта, рассмотренного на публичных слушаниях: «О предоставлении разрешения на условно разрешенный вид использования земельного участка с кадастровым номером 26:30:010110:405, расположенного по адресу: Ставропольский край, г. Ессентуки, ул. Володарского, 43» (далее – Проект).

Сведения о количестве участников публичных слушаний, которые приняли участие в публичных слушаниях:

Присутствующие члены Комиссии по землепользованию и застройке муниципального образования городского округа города-курорта Ессентуки (далее – Комиссия):

Колбазов Юрий Сократович – начальник управления архитектуры и градостроительства администрации города Ессентуки, председатель комиссии;

Смоль Екатерина Юрьевна – ведущий специалист управления архитектуры и градостроительства администрации города Ессентуки, секретарь комиссии;

Абакумов Даниил Сергеевич – заместитель начальника управления жилищно-коммунального хозяйства администрации города Ессентуки;

Вострикова Юлия Владимировна – заместитель начальника Управления архитектуры и градостроительства администрации города Ессентуки;

Карапетян Вера Сергеевна – начальник управления культуры, искусства и молодежной политики администрации города Ессентуки;

Коротенко Дмитрий Игоревич – главный специалист управления архитектуры и градостроительства администрации города Ессентуки;

Пильтенко Надежда Константиновна – заместитель председателя Думы города Ессентуки;

Попадиус Илья Юрьевич – заместитель руководителя комитета по управлению муниципальным имуществом города Ессентуки.

Участники публичных слушаний: отсутствуют.

3. Сведения о протоколе публичных слушаний (когда утвержден, дата оформления, номер), на основании которого подготовлено заключение:

Протокол № 1 публичных слушаний от 21.11.2024.

4. Предложения и замечания участников публичных слушаний, являющихся участниками публичных слушаний и постоянно проживающих на территории, в пределах которой проводятся публичные слушания, – отсутствуют.

Предложения и замечания иных участников публичных слушаний – отсутствуют.

5. Рекомендации Комиссии о целесообразности или нецелесообразности учета внесенных участниками публичных слушаний предложений и замечаний и выводы по результатам публичных слушаний

№ п/п	Содержание предложения (замечания)	Рекомендации

Заключение по итогам публичных слушаний:

1) Публичные слушания по Проекту признать состоявшимися.

2) Рассмотреть Проект на заседании Комиссии в течение пятнадцати рабочих дней с учетом поступивших предложений.

Начальник управления
архитектуры и градостроительства
администрации города Ессентуки,
председатель комиссии Ю. С. Колбазов

Ведущий специалист управления
архитектуры и градостроительства
администрации города Ессентуки,
секретарь комиссии Е. Ю. Смоль

235/Ф от 23.12.2024

АДМИНИСТРАЦИЯ ГОРОДА ЕССЕНТУКИ
СТАВРОПОЛЬСКОГО КРАЯ
ПОСТАНОВЛЕНИЕ

20.12.2024 г. Ессентуки № 1726

О предоставлении разрешения на отклонение от предельных параметров разрешенного строительства, реконструкции объекта капитального строительства в отношении земельного участка с кадастровым номером 26:30:020209:1595, расположенного по адресу: Ставропольский край, г. Ессентуки, между ул. Гаевского и ул. Октябрьская

В соответствии с Федеральным законом Российской Федерации от 06.10.2003 № 131-ФЗ «Об общих принципах организации местного самоуправления в Российской Федерации», статьей 40 Градостроительного кодекса Российской Федерации, статьями 25, 51 Устава муниципального образования городского округа города-курорта Ессентуки Ставропольского края, Положением об организации и проведении публичных слушаний по вопросам градостроительной деятельности на территории муниципального образования городского округа города-курорта Ессентуки, утвержденным решением Думы города Ессентуки от 26.06.2018 № 58, Правилами землепользования и застройки города Ессентуки, утвержденными постановлением администрации города Ессентуки от 28.01.2022 № 141, учитывая результаты публичных слушаний (итоговый документ от 07.11.2024), проведенных по заявлению директора ООО «СЗ «Развитие Курортов КМВ» Багдасарова С. С. (вх. № 1708 от 21.10.2024), администрация города Ессентуки

ПОСТАНОВЛЯЕТ:

1. Предоставить разрешение на отклонение от предельных параметров разрешенного строительства, реконструкции объекта капитального строительства в отношении земельного участка с кадастровым номером 26:30:020209:1595, расположенного по адресу: Ставропольский край, г. Ессентуки, между ул. Гаевского и ул. Октябрьская, в части уменьшения минимальных отступов от границ земельного участка с северо-западной стороны до 0,01 м, с северо-восточной стороны до 0,01 м, с юго-восточной стороны до 0,01 м, с юго-западной стороны до 0,01 м.

2. Муниципальному бюджетному учреждению «Ессентуки сегодня» (Белоусова А. М.) опубликовать настоящее постановление в общественно-политической газете «Ессентукская панорама».

3. Управлению архитектуры и градостроительства администрации города Ессентуки (Колбазов Ю. С.) направить настоящее постановление администратору официального сайта для размещения на официальном сайте муниципального образования городского округа города-курорта Ессентуки.

4. Контроль за выполнением настоящего постановления возложить на начальника управления архитектуры и градостроительства администрации города Ессентуки Колбазова Ю. С.

5. Настоящее постановление вступает в силу с момента обнародования.

Глава города Ессентуки В. В. Крутников

ЗАКЛЮЧЕНИЕ
о результатах публичных слушаний, назначенных постановлением администрации города Ессентуки от 30.10.2024 № 1395

1. Дата оформления заключения о результатах публичных слушаний – 07.11.2024.

2. Наименование проекта, рассмотренного на публичных слушаниях: «О предоставлении разрешения на отклонение от предельных параметров разрешенного строительства, реконструкции объекта капитального строительства в отношении земельного участка с кадастровым номером 26:30:020209:1595, расположенного по адресу: Ставропольский край, г. Ессентуки, между ул. Гаевского и ул. Октябрьская» (далее – Проект).

Сведения о количестве участников публичных слушаний, которые приняли участие в публичных слушаниях:

Присутствующие члены комиссии по землепользованию и застройке муниципального образования городского округа города-курорта Ессентуки (далее – Комиссия):

Колбазов Юрий Сократович – начальник управления архитектуры и градостроительства администрации города Ессентуки, председатель комиссии;

Жукова Елена Владимировна – заместитель начальника управления архитектуры и градостроительства администрации города Ессентуки – главный архитектор, заместитель председателя комиссии;

Смоль Екатерина Юрьевна – ведущий специалист управления архитектуры и градостроительства администрации города Ессентуки, секретарь комиссии;

Абакумов Даниил Сергеевич – заместитель начальника управления жилищно-коммунального хозяйства администрации города Ессентуки;

Вострикова Юлия Владимировна – заместитель начальника управления архитектуры и градостроительства администрации города Ессентуки;

Коротенко Дмитрий Игоревич – главный специалист управления архитектуры и градостроительства администрации города Ессентуки;

Пильтенко Надежда Константиновна – заместитель председателя Думы города Ессентуки;

Попадиус Илья Юрьевич – заместитель руководителя комитета по управлению муниципальным имуществом города Ессентуки.

Участники публичных слушаний: отсутствуют.

3. Сведения о протоколе публичных слушаний (когда утвержден, дата оформления, номер), на основании которого подготовлено заключение:

Протокол № 1 публичных слушаний от 07.11.2024.

4. Предложения и замечания участников публичных слушаний, являющихся участниками публичных слушаний и постоянно проживающих на территории, в пределах которой проводятся публичные слушания, – отсутствуют.

Предложения и замечания иных участников публичных слушаний – отсутствуют.

5. Рекомендации Комиссии о целесообразности или нецелесообразности учета внесенных участниками публичных слушаний предложений и замечаний и выводы по результатам публичных слушаний

№ п/п	Содержание предложения (замечания)	Рекомендации

Заключение по итогам публичных слушаний:

1) Публичные слушания по Проекту признать состоявшимися.

2) Рассмотреть Проект на заседании Комиссии в течение пятнадцати рабочих дней с учетом поступивших предложений.

Начальник управления
архитектуры и градостроительства
администрации города Ессентуки —
председатель комиссии Ю. С. Колбазов

Ведущий специалист управления
архитектуры и градостроительства
администрации города Ессентуки,
секретарь комиссии Е. Ю. Смоль

237/Юр от 23.12.2024

АДМИНИСТРАЦИЯ ГОРОДА ЕССЕНТУКИ
СТАВРОПОЛЬСКОГО КРАЯ
ПОСТАНОВЛЕНИЕ

23.12.2024 г. Ессентуки № 1730

О внесении изменений в постановление администрации города Ессентуки от 25 сентября 2017 г. № 1306 «Об утверждении Административного регламента по предоставлению управлением образования администрации города Ессентуки муниципальной услуги «Выдача разрешения на вступление в брак лицу, достигшему возраста шестнадцати лет, но не достигшему совершеннолетия»

На основании предложения прокуратуры города Ессентуки от 30 сентября 2024 г. № Исорг-20070010-2925-24/20070010, в соответствии с Федеральным законом от 6 октября 2003 г. № 131-ФЗ «Об общих принципах организации местного самоуправления в Российской Федерации», Федеральным законом от 27 июля 2010 г. № 210-ФЗ «Об организации предоставления государственных и муниципальных услуг», статьей 51 Устава муниципального образования городского округа города-курорта Ессентуки Ставропольского края администрация города Ессентуки

ПОСТАНОВЛЯЕТ:

1. Внести в постановление администрации города Ессентуки от 25 сентября 2017 г. № 1306 «Об утверждении Административного регламента по предоставлению управлением образования администрации города Ессентуки муниципальной услуги «Выдача разрешения на вступление в брак лицу, достигшему возраста шестнадцати лет, но не достигшему совершеннолетия» следующие изменения:

1.1. Раздел III «Состав, последовательность и сроки выполнения административных процедур, требования к порядку их выполнения, в том числе особенности выполнения административных процедур в электронной форме, а также особенности выполнения административных процедур в многофункциональных центрах» дополнить пунктами 3.4.5. и 3.4.6. следующего содержания:

«3.4.5. При получении результатов предоставления муниципальной услуги в отношении несовершеннолетнего законным представителем несовершеннолетнего, являющимся заявителем, реализация права на получение результатов предоставления муниципальной услуги в отношении несовершеннолетнего, оформленных в форме документа на бумажном носителе, может осуществляться законным представителем несовершеннолетнего, не являющимся заявителем. В этом случае заявитель, являющийся законным представителем несовершеннолетнего, в момент подачи заявления о предоставлении муниципальной услуги указывает фамилию, имя, отчество (при наличии), сведения о документе, удостоверяющем личность другого законного представителя несовершеннолетнего, уполномоченного на получение результатов предоставления услуги в отношении несовершеннолетнего.

3.4.6. Результаты предоставления муниципальной услуги в отношении несовершеннолетнего, оформленные в форме документа на бумажном носителе, не могут быть предоставлены другому законному представителю несовершеннолетнего в случае, если заявитель в момент подачи заявления о предоставлении муниципальной услуги выразил письменно желание получить запрашиваемые результаты предоставления муниципальной услуги в отношении несовершеннолетнего лично.»

2. Управлению образования администрации города Ессентуки (Некрасова М. Ю.) направить настоящее постановление администратору официального сайта для размещения на официальном сайте муниципального образования городской округ город-курорт Ессентуки.

3. Муниципальному бюджетному учреждению «Ессентуки сегодня» (Белоусова А. М.) опубликовать настоящее постановление в городской общественно-политической газете «Ессентукская панорама».

4. Контроль за выполнением настоящего постановления возложить на управляющего делами администрации города Ессентуки Шабашову Е. А.

5. Настоящее постановление вступает в силу со дня его официального опубликования.

Глава города Ессентуки В. В. Крутников

АДМИНИСТРАЦИЯ ГОРОДА ЕССЕНТУКИ
СТАВРОПОЛЬСКОГО КРАЯ
ПОСТАНОВЛЕНИЕ

23.12.2024 г. Ессентуки № 1731

О внесении изменений в постановление администрации города Ессентуки от 15 декабря 2020 г. № 1823 «Об утверждении Административного регламента по предоставлению управлением образования администрации города Ессентуки государственной услуги «Выдача разрешения на изменение имени и фамилии ребенка в случаях, предусмотренных законодательством Российской Федерации»

На основании предложения прокуратуры города Ессентуки от 30 сентября 2024 г. № Исорг-20070010-2925-24/20070010, в соответствии с Федеральным законом от 6 октября 2003 г. № 131-ФЗ «Об общих принципах организации местного самоуправления в Российской Федерации», Федеральным законом от 27 июля 2010 г. № 210-ФЗ «Об организации предоставления государственных и муниципальных услуг», статьей 51 Устава муниципального образования городского округа города-курорта Ессентуки Ставропольского края администрация города Ессентуки

ПОСТАНОВЛЯЕТ:

1. Внести в постановление администрации города Ессентуки от 15 декабря 2020 г. № 1823 «Об утверждении Административного регламента по предоставлению управлением образования администрации города Ессентуки государственной услуги «Выдача разрешения на изменение имени и фамилии ребенка в случаях, предусмотренных законодательством Российской Федерации» следующие изменения:

1.1. Раздел III «Состав, последовательность и сроки выполнения административных процедур (действий), требования к порядку их выполнения, в том числе особенности выполнения административных процедур (действий) в электронной форме» дополнить пунктами 3.6.5. и 3.6.6. следующего содержания:

«3.6.5. При получении результатов предоставления государственной услуги в отношении несовершеннолетнего законным представителем несовершеннолетнего, являющимся заявителем, реализация права на получение результатов предоставления государственной услуги в отношении несовершеннолетнего, оформленных в форме документа на бумажном носителе, может осуществляться законным представителем несовершеннолетнего, не являющимся заявителем. В этом случае заявитель, являющийся законным представителем несовершеннолетнего, в момент подачи заявления о предоставлении государственной услуги указывает фамилию, имя, отчество (при наличии), сведения о документе, удостоверяющем личность другого законного представителя несовершеннолетнего, уполномоченного на получение результатов предоставления услуги в отношении несовершеннолетнего.

3.6.6. Результаты предоставления государственной услуги в отношении несовершеннолетнего, оформленные в форме документа на бумажном носителе, не могут быть предоставлены другому законному представителю несовершеннолетнего в случае, если заявитель в момент подачи заявления о предоставлении государственной услуги выразил письменно желание получить запрашиваемые результаты предоставления государственной услуги в отношении несовершеннолетнего лично.»

2. Управлению образования администрации города Ессентуки (Некрасова М. Ю.) направить настоящее постановление администратору официального сайта для размещения на официальном сайте муниципального образования городской округ город-курорт Ессентуки.

3. Муниципальному бюджетному учреждению «Ессентуки сегодня» (Белоусова А. М.) опубликовать настоящее постановление в городской общественно-политической газете «Ессентукская панорама».

4. Контроль за выполнением настоящего постановления возложить на управляющего делами администрации города Ессентуки Шабашову Е. А.

5. Настоящее постановление вступает в силу со дня его официального опубликования.

Глава города Ессентуки В. В. Крутников

АДМИНИСТРАЦИЯ ГОРОДА ЕССЕНТУКИ
СТАВРОПОЛЬСКОГО КРАЯ
ПОСТАНОВЛЕНИЕ

23.12.2024 г. Ессентуки № 1732

О внесении изменений в постановление администрации города Ессентуки от 13 августа 2020 г. № 1124 «Об утверждении Административного регламента по предоставлению управлением образования администрации города Ессентуки муниципальной услуги «Согласие на обмен жилыми помещениями, которые предоставлены по договорам социального найма и в которых проживают несовершеннолетние, недееспособные или ограниченно дееспособные граждане, являющиеся членами семей нанимателей жилых помещений»

На основании предложения прокуратуры города Ессентуки от 30 сентября 2024 г. № Исорг-20070010-2925-24/20070010, в соответствии с Федеральным законом от 6 октября 2003 г. № 131-ФЗ «Об общих принципах организации местного самоуправления в Российской Федерации», Федеральным законом от 27 июля 2010 г. № 210-ФЗ «Об организации предоставления государственных и муниципальных услуг», статьей 51 Устава муниципального образования городского округа города-курорта Ессентуки Ставропольского края администрация города Ессентуки

ПОСТАНОВЛЯЕТ:

1. Внести в постановление администрации города Ессентуки от 13 августа 2020 г. № 1124 «Об утверждении Административного регламента по предоставлению управлением образования администрации города Ессентуки муниципальной услуги «Согласие на обмен жилыми помещениями, которые предоставлены по договорам социального найма и в которых проживают несовершеннолетние, недееспособные или ограниченно дееспособные граждане, являющиеся членами семей нанимателей жилых помещений» следующие изменения:

1.1. Раздел III «Состав, последовательность и сроки выполнения административных процедур (действий), требования к порядку их выполнения, в том числе особенности выполнения административных процедур (действий) в электронной форме» дополнить пунктами 3.9.5. и 3.9.6. следующего содержания:

«3.9.5. При получении результатов предоставления муниципальной услуги в отношении несовершеннолетнего законным представителем несовершеннолетнего, являющимся заявителем, реализация права на получение результатов предоставления муниципальной услуги в отношении несовершеннолетнего, оформленных в форме документа на бумажном носителе, может осуществляться законным представителем несовершеннолетнего, не являющимся заявителем. В этом случае заявитель, являющийся законным представителем несовершеннолетнего, в момент подачи заявления о предоставлении муниципальной услуги указывает фамилию, имя, отчество (при наличии), сведения о документе, удостоверяющем личность другого законного представителя несовершеннолетнего, уполномоченного на получение результатов предоставления услуги в отношении несовершеннолетнего.

3.9.6. Результаты предоставления муниципальной услуги в отношении несовершеннолетнего, оформленные в форме документа на бумажном носителе, не могут быть предоставлены другому законному представителю несовершеннолетнего в случае, если заявитель в момент подачи заявления о предоставлении муниципальной услуги выразил письменно желание получить запрашиваемые результаты предоставления муниципальной услуги в отношении несовершеннолетнего лично.»

2. Управлению образования администрации города Ессентуки (Некрасова М. Ю.) направить настоящее постановление администратору официального сайта для размещения на официальном сайте муниципального образования городской округ город-курорт Ессентуки.

3. Муниципальному бюджетному учреждению «Ессентуки сегодня» (Белоусова А. М.) опубликовать настоящее постановление в городской общественно-политической газете «Ессентукская панорама».

4. Контроль за выполнением настоящего постановления возложить на управляющего делами администрации города Ессентуки Шабашову Е. А.

5. Настоящее постановление вступает в силу со дня его официального опубликования.

Глава города Ессентуки В. В. Крутников

АДМИНИСТРАЦИЯ ГОРОДА ЕССЕНТУКИ
СТАВРОПОЛЬСКОГО КРАЯ
ПОСТАНОВЛЕНИЕ

23.12.2024 г. Ессентуки № 1733

О внесении изменений в постановление администрации города Ессентуки от 17 февраля 2021 г. № 145 «Об утверждении Административного регламента по предоставлению управлением образования администрации города Ессентуки государственной услуги «Выдача в случаях, установленных законодательством Российской Федерации, разрешений на совершение сделок с имуществом несовершеннолетних, подопечных»

На основании предложения прокуратуры города Ессентуки от 30 сентября 2024 г. № Исорг-20070010-2925-24/20070010, в соответствии с Федеральным законом от 6 октября 2003 г. № 131-ФЗ «Об общих принципах организации местного самоуправления в Российской Федерации», Федеральным законом от 27 июля 2010 г. № 210-ФЗ «Об организации предоставления государственных и муниципальных услуг», статьей 51 Устава муниципального образования городского округа города-курорта Ессентуки Ставропольского края администрация города Ессентуки

ПОСТАНОВЛЯЕТ:

1. Внести в постановление администрации города Ессентуки от 17 февраля 2021 года № 145 «Об утверждении Административного регламента по предоставлению управлением образования администрации города Ессентуки государственной услуги «Выдача в случаях, установленных законодательством Российской Федерации, разрешений на совершение сделок с имуществом несовершеннолетних, подопечных» следующие изменения:

1.1. Раздел III «Состав, последовательность и сроки выполнения административных процедур, требования к порядку их выполнения, в том числе особенности выполнения административных процедур в электронной форме, а также особенности выполнения административных процедур в многофункциональных центрах» дополнить пунктами 3.8.4.1. и 3.8.4.2. следующего содержания:

«3.8.4.1. При получении результатов предоставления государственной услуги в отношении несовершеннолетнего законным представителем несовершеннолетнего, являющимся заявителем, реализация права на получение результатов предоставления государственной услуги в отношении несовершеннолетнего, оформленных в форме документа на бумажном носителе, может осуществляться законным представителем несовершеннолетнего, не являющимся заявителем. В этом случае заявитель, являющийся законным представителем несовершеннолетнего, в момент подачи заявления о предоставлении государственной услуги указывает фамилию, имя, отчество (при наличии), сведения о документе, удостоверяющем личность другого законного представителя несовершеннолетнего, уполномоченного на получение результатов предоставления услуги в отношении несовершеннолетнего.

3.8.4.2. Результаты предоставления государственной услуги в отношении несовершеннолетнего, оформленные в форме документа на бумажном носителе, не могут быть предоставлены другому законному представителю несовершеннолетнего в случае, если заявитель в момент подачи заявления о предоставлении государственной услуги выразил письменно желание получить запрашиваемые результаты предоставления государственной услуги в отношении несовершеннолетнего лично.»

2. Управлению образования администрации города Ессентуки (Некрасова М. Ю.) направить настоящее постановление администратору официального сайта для размещения на официальном сайте муниципального образования городской округ город-курорт Ессентуки.

3. Муниципальному бюджетному учреждению «Ессентуки сегодня» (Белоусова А. М.) опубликовать настоящее постановление в городской общественно-политической газете «Ессентукская панорама».

4. Контроль за выполнением настоящего постановления возложить на управляющего делами администрации города Ессентуки Шабашову Е. А.

5. Настоящее постановление вступает в силу со дня его официального опубликования.

Глава города Ессентуки В. В. Крутников

ЗАКЛЮЧЕНИЕ
о результатах публичных слушаний, назначенных постановлением администрации города Ессентуки от 13.12.2024 № 1609

1. Дата оформления заключения о результатах публичных слушаний – 23.12.2024.

2. Наименование проекта, рассмотренного на публичных слушаниях: «О предоставлении разрешения на отклонение от предельных параметров разрешенного строительства, реконструкции объекта капитального строительства в отношении земельного участка с кадастровым номером 26:30:010231:63, расположенного по адресу: Ставропольский край, г. Ессентуки, ул. Октябрьская, 321» (далее – Проект).

Сведения о количестве участников публичных слушаний, которые приняли участие в публичных слушаниях:

присутствующие члены комиссии по землепользованию и застройке муниципального образования городского округа города-курорта Ессентуки (далее – Комиссия):

Колбазов Юрий Сократович – начальник управления архитектуры и градостроительства администрации города Ессентуки, председатель комиссии;

Жукова Елена Владимировна – заместитель начальника управления архитектуры и градостроительства администрации города Ессентуки – главный архитектор, заместитель председателя комиссии;

Смоль Екатерина Юрьевна – ведущий специалист управления архитектуры и градостроительства администрации города Ессентуки, секретарь комиссии;

Абакумов Даниил Сергеевич – заместитель начальника управления жилищно-коммунального хозяйства администрации города Ессентуки;

Вострикова Юлия Владимировна – заместитель начальника управления архитектуры и градостроительства администрации города Ессентуки;

Карапетян Вера Сергеевна – начальник управления культуры, искусства и молодежной политики администрации города Ессентуки;

Леонов Валентин Александрович – заместитель председателя Думы города Ессентуки;

Пильтенко Надежда Константиновна – заместитель председателя Думы города Ессентуки;

Попадиус Илья Юрьевич – заместитель руководителя комитета по управлению муниципальным имуществом города Ессентуки;

Снегирева Елена Александровна – начальник управления экономического развития и торговли администрации города Ессентуки.

Участники публичных слушаний: отсутствуют.

3. Сведения о протоколе публичных слушаний (когда утвержден, дата оформления, номер), на основании которого подготовлено заключение:

Протокол № 3 публичных слушаний от 23.12.2024.

4. Предложения и замечания участников публичных слушаний, являющихся участниками публичных слушаний и постоянно проживающих на территории, в предела, которой проводятся публичные слушания, – отсутствуют.

Предложения и замечания иных участников публичных слушаний – отсутствуют.

5. Рекомендации Комиссии о целесообразности или нецелесообразности учета внесенных участниками публичных слушаний предложений и замечаний и выводы по результатам публичных слушаний

№	Содержание предложения (замечания)	Рекомендации
	-	-

Заключение по итогам публичных слушаний:

1) Публичные слушания по Проекту признать состоявшимися.

2) Рассмотреть Проект на заседании Комиссии в течение пятнадцати рабочих дней с учетом поступивших предложений.

Начальник управления
архитектуры и градостроительства
администрации города Ессентуки,
председатель комиссии Ю. С. Колбазов

Ведущий специалист управления
архитектуры и градостроительства
администрации города Ессентуки,
секретарь комиссии Е. Ю. Смоль

244/Ф от 25.12.2024

Официально

В соответствии с требованиями Федерального закона от 21 июля 2005 г. № 97-ФЗ «О государственной регистрации уставов муниципальных образований» решение Думы города Ессентуки от 9 декабря 2024 г. № 103 «О внесении изменений и дополнений в Устав муниципального образования городского округа город-курорт Ессентуки Ставропольского края» зарегистрировано в Главном управлении Министерства юстиции Российской Федерации по Ставропольскому краю 19 декабря 2024 г. Государственный регистрационный № RU 263040002024003.

ДУМА ГОРОДА
ПРЕДСТАВИТЕЛЬНЫЙ ОРГАН ГОРОДСКОГО ОКРУГА
ГОРОД-КУРОРТ ЕССЕНТУКИ
ШЕСТОЙ СОЗЫВ
РЕШЕНИЕ

9 декабря 2024 г. № 103

О внесении изменений и дополнений в Устав муниципального образования городского округа город-курорт Ессентуки Ставропольского края

В соответствии с Федеральным законом от 6 октября 2003 г. № 131-ФЗ «Об общих принципах организации местного самоуправления в Российской Федерации», Уставом муниципального образования городского округа город-курорт Ессентуки Ставропольского края, утвержденным решением Думы города Ессентуки от 29 июня 2016 г. № 48,

ДУМА ГОРОДА

РЕШИЛА:

1. Внести в Устав муниципального образования городского округа город-курорт Ессентуки Ставропольского края, утвержденный решением Думы города Ессентуки от 29 июня 2016 г. № 48 следующие изменения и дополнения:

1) абзац второй части 5 статьи 18 изложить в следующей редакции:

«Решение о проведении местного референдума принимается Думой города, если за него проголосовало не менее 2/3 от установленной численности депутатов Думы города.»;

2) абзац 2 части 1 статьи 19 изложить в следующей редакции:

«В состав Думы города Ессентуки входят 15 депутатов, избираемых по одномандатным избирательным округам, и 10 депутатов, избираемых по единому избирательному округу, границы которого совпадают с границами муниципального образования городского округа города-курорта Ессентуки. При проведении выборов применяется избирательная система, предусмотренная частью 7 статьи 3 Закона Ставропольского края от 12 мая 2017 г. № 50-кз «О выборах в органы местного самоуправления муниципальных образований Ставропольского края».»;

3) в статье 30:

а) часть 2 изложить в следующей редакции:

«2. Дума города состоит из 25 депутатов, избираемых на муниципальных выборах в соответствии с законодательством о выборах сроком на 5 лет, и возглавляется председателем. При этом 15 депутатов избирается по одномандатным избирательным округам, а 10 депутатов избирается по единому избирательному округу.»;

б) часть 5 изложить в следующей редакции:

«5. Дума города является правомочной при избрании в ее состав не менее 2/3 (17 человек) от установленной численности депутатов Думы города.

В случае, если в Думу города избрано менее 2/3 от установленной численности депутатов, то заседания вновь избранной Думы города не проводятся, а сохраняются полномочия прежней Думы города до момента избрания не менее 2/3 от установленной численности депутатов Думы города нового созыва.»;

4) часть 2 статьи 48 дополнить пунктом 6 следующего содержания:

«6) систематическое недостижение показателей для оценки эффективности деятельности органов местного самоуправления.»;

5) в части 12 статьи 52 после слов «субъектов Российской Федерации» дополнить словами «, федеральных территорий»;

6) статью 53 изложить в следующей редакции:

«Статья 53. Полномочия органов местного самоуправления в сфере международных и внешнеэкономических связей

1. Международные и внешнеэкономические связи осуществляются органами местного самоуправления в целях решения вопросов местного значения по согласованию с органами государственной власти Ставропольского края в порядке, установленном законом Ставропольского края от 22 июля 2024 г. № 71-кз «О некоторых вопросах в сфере международных и внешнеэкономических связей органов местного самоуправления муниципальных образований Ставропольского края».

2. К полномочиям органов местного самоуправления в сфере международных и внешнеэкономических связей в целях решения вопросов местного значения относятся:

1) проведение встреч, консультаций, переговоров и иных мероприятий в сфере международных и внешнеэкономических связей с представителями государственно-территориальных, административно-территориальных и муниципальных образований иностранных государств;

2) участие в разработке и реализации проектов международных программ межмуниципального сотрудничества;

3) участие в деятельности международных организаций в сфере межмуниципального сотрудничества в рамках полномочий органов, созданных специально для этих целей;

4) заключение соглашений по согласованию с Правительством Ставропольского края в определяемом им порядке;

5) формирование перечня соглашений в порядке, определяемом Правительством Ставропольского края;

6) осуществление иных полномочий в сфере международных и внешнеэкономических связей органов местного самоуправления в соответствии с международными договорами Российской Федерации, федеральными законами, иными нормативными правовыми актами Российской Федерации, законами Ставропольского края.»;

7) статью 84 дополнить частями 1.1., 1.2. следующего содержания:

«1.1. Губернатор Ставропольского края вправе вынести предупреждение, объявить выговор главе муниципального образования за ненадлежащее исполнение или неисполнение обязанностей по обеспечению осуществления органами местного самоуправления отдельных государственных полномочий, переданных органам местного самоуправления федеральными законами и (или) законами Ставропольского края.

1.2. Губернатор Ставропольского края вправе отрешить от должности главу муниципального образования в случае, если в течение месяца со дня вынесения губернатором Ставропольского края предупреждения, объявления выговора главе муниципального образования в соответствии с частью 1.1. настоящей статьи главой муниципального образования не были приняты в пределах своих полномочий меры по устранению причин, послуживших основанием для вынесения предупреждения, объявления выговора.».

2. Направить настоящее решение на государственную регистрацию в Главное управление Министерства юстиции Российской Федерации по Ставропольскому краю в течение 15 дней со дня его принятия.

3. Официально опубликовать настоящее решение в городской общественно-политической газете «Ессентукская панорама».

4. Настоящее решение вступает в силу со дня его официального обнародования после его государственной регистрации.

Пункты 1-3 части 1 настоящего решения распространяются на правоотношения, возникшие в связи с проведением выборов депутатов Думы города Ессентуки, назначенных после дня вступления в силу настоящего решения.

Председатель Думы
города Ессентуки А. А. Задков

И.о. главы города Ессентуки И. Э. Паукова

ДУМА ГОРОДА
ПРЕДСТАВИТЕЛЬНЫЙ ОРГАН ГОРОДСКОГО ОКРУГА
ГОРОД-КУРОРТ ЕССЕНТУКИ
ШЕСТОЙ СОЗЫВ
РЕШЕНИЕ

25 декабря 2024 г. № 110

О внесении изменений в решение Думы города Ессентуки от 29 ноября 2023 г. № 96 «О бюджете муниципального образования городского округа город-курорт Ессентуки на 2024 год и плановый период 2025 и 2026 годов»

В соответствии с Бюджетным кодексом Российской Федерации, Федеральным законом от 6 октября 2003 г. № 131-ФЗ «Об общих принципах организации местного самоуправления в Российской Федерации», Уставом муниципального образования городского округа город-курорт Ессентуки, Положением о бюджетном процессе в муниципальном образовании городском округе город-курорт Ессентуки, утверждённым решением Совета города Ессентуки от 29 июля 2015 г. № 98,

ДУМА ГОРОДА

РЕШИЛА:

1. Внести в решение Думы города Ессентуки от 29 ноября 2023 г. № 96 «О бюджете муниципального образования городского округа город-курорт Ессентуки на 2024 год и плановый период 2025 и 2026 годов» следующие изменения:

1) пункт 1. решения изложить в следующей редакции:

«1. Утвердить основные характеристики бюджета муниципального образования городского округа город-курорт Ессентуки на 2024 год и плановый период 2025 и 2026 годов:

1) общий объём доходов местного бюджета на 2024 год в сумме 5 426 889 328,47 рубля, на 2025 год в сумме 2 940 477 890,42 рубля, на 2026 год в сумме 2 779 787 931,42 рубля;

2) общий объём расходов местного бюджета на 2024 год в сумме 5 581 731 544,92 рубля, на 2025 год в сумме 2 940 477 890,42 рубля, в том числе условно утвержденные расходы в сумме 59 800 000,00 рублей и на 2026 год в сумме 2 779 787 931,42 рубля, в том числе условно утвержденные расходы в сумме 75 000 000,00 рублей;

3) дефицит местного бюджета на 2024 год в сумме 154 842 216,45 рубля и на плановый период на 2025 год в сумме 0,00 рублей, на 2026 год в сумме 0,00 рублей.»;

2) пункт 4. решения изложить в следующей редакции:

«4. Учесть в составе доходов местного бюджета межбюджетные трансферты, получаемые из краевого бюджета, на 2024 год в сумме 4 223 765 643,25 рубля, на 2025 год в сумме 1 810 573 830,42 рубля и на 2026 год в сумме 1 624 374 831,42 рубля.»;

3) подпункт 5.4. пункта 5 решения изложить в следующей редакции:

«5.4. Утвердить общий объём бюджетных ассигнований на исполнение публичных нормативных обязательств на 2024 год – в сумме 318 119 062,26 рубля, на 2025 год – в сумме 307 132 855,92 рубля и на 2026 год – в сумме 292 650 992,45 рубля.»;

4) подпункт 5.5. пункта 5 решения изложить в следующей редакции:

«5.5. Утвердить объём бюджетных ассигнований дорожного фонда города Ессентуки на 2024 год в сумме 215 801 619,73 рубля, на 2025 год – в сумме 22 000 000,00 рублей и на 2026 год – в сумме 22 000 000,00 рублей, на финансовое обеспечение дорожной деятельности в отношении автомобильных дорог общего пользования местного значения в границах муниципального образования городского округа город-курорт Ессентуки.»;

5) подпункт 5.6. пункта 5 решения изложить в следующей редакции:

«5.6. Утвердить бюджетные ассигнования на 2024 год – в сумме 16 164 409,07 рубля, на 2025 год – в сумме 47 000 000,00 рублей, на 2026 год – в сумме 35 000 000,00 рублей, предусмотренные по подразделу «Резервные фонды» раздела «Общегосударственные вопросы» классификации расходов бюджетов на мероприятия, источником финансового обеспечения которых являются средства резервного фонда администрации города Ессентуки в соответствии с постановлением администрации города Ессентуки от 27 августа 2021 г. № 1500 «Об утверждении Положения о резервном фонде администрации города Ессентуки» на финансовое обеспечение непредвиденных расходов и мероприятий городского значения, не предусмотренных в местном бюджете на соответствующий финансовый год.»;

6) пункт 7 решения изложить в следующей редакции:

«7.1. Утвердить объем расходов на обслуживание муниципального долга муниципального образования городского округа город-курорт Ессентуки на 2024 год – в сумме 0,00 рублей, на 2025 год – в сумме 0,00 рублей и на 2026 год – в сумме 0,00 рублей.

7.2. Установить верхний предел муниципального внутреннего долга по состоянию:

на 1 января 2025 года по долговым обязательствам муниципального образования городского округа город-курорт Ессентуки – в сумме 0,00 рублей, в том числе по муниципальным гарантиям в сумме 0,00 рублей;

на 1 января 2026 года по долговым обязательствам муниципального образования городского округа город-курорт Ессентуки – в сумме 0,00 рублей, в том числе по муниципальным гарантиям в сумме 0,00 рублей;

на 1 января 2027 года по долговым обязательствам муниципального образования городского округа город-курорт Ессентуки – в сумме 0,00 рублей, в том числе по муниципальным гарантиям в сумме 0,00 рублей.

В 2024 году заимствования денежных средств осуществляются в виде кредитов кредитных организаций в сумме 0,00 рублей.».

2. Приложения 1, 2, 3, 4, 5, 6, 7, 8, 9, 10, 11 к решению изложить в редакции согласно приложениям 1, 2, 3, 4, 5, 6, 7, 8, 9, 10, 11 к настоящему решению.

3. Опубликовать настоящее решение в городской общественно-политической газете «Ессентукская панорама».

4. Контроль за исполнением настоящего решения возложить на постоянную комиссию Думы города Ессентуки по бюджету и муниципальной собственности.

5. Настоящее решение вступает в силу со дня его официального обнародования.

Председатель Думы
города Ессентуки А. А. Задков
Глава города Ессентуки В. В. Крутников

Приложение 1
к решению Думы
города Ессентуки
от 25 декабря 2024 г. № 110

ИСТОЧНИКИ
финансирования дефицита местного бюджета и погашения долговых обязательств города Ессентуки на 2024 год и плановый период 2025 и 2026 годов

(рублей)

Наименование	Код бюджетной классификации Российской Федерации	Сумма по годам		
		2024 год	2025 год	2026 год
1	2	3	4	5
Всего доходов бюджета муниципального образования городского округа город-курорт Ессентуки	-	5 426 889 328,47	2 940 477 890,42	2 779 787 931,42
Всего расходов бюджета муниципального образования городского округа город-курорт Ессентуки	-	5 581 731 544,92	2 940 477 890,42	2 779 787 931,42
Дефицит (–) профицит (+) бюджета муниципального образования городского округа город-курорт Ессентуки	-	154 842 216,45	0,00	0,00
Всего источников финансирования дефицита бюджета муниципального образования городского округа город-курорт Ессентуки	-	154 842 216,45	0,00	0,00
Кредиты кредитных организаций в валюте Российской Федерации	604 01 02 00 00 00 0000 000	0,00	0,00	0,00
Привлечение кредитов от кредитных организаций в валюте Российской Федерации	604 01 02 00 00 00 0000 700	0,00	0,00	0,00
Привлечение городскими округами кредитов от кредитных организаций в валюте Российской Федерации	604 01 02 00 00 04 0000 710	0,00	0,00	0,00
Погашение кредитов, предоставленных кредитными организациями в валюте Российской Федерации	604 01 02 00 00 00 0000 800	0,00	0,00	0,00
Погашение городскими округами кредитов от кредитных организаций в валюте Российской Федерации	604 01 02 00 00 04 0000 810	0,00	0,00	0,00
Изменение остатков средств на счетах по учету средств бюджетов	604 01 05 00 00 00 0000 000	154 842 216,45	0,00	0,00
Увеличение остатков средств бюджетов	604 01 05 00 00 00 0000 500	-5 581 731 544,92	-2 940 477 890,42	-2 779 787 931,42
Увеличение прочих остатков средств бюджетов	604 01 05 02 00 00 0000 500	-5 581 731 544,92	-2 940 477 890,42	-2 779 787 931,42
Увеличение прочих остатков денежных средств бюджетов	604 01 05 02 01 00 0000 510	-5 581 731 544,92	-2 940 477 890,42	-2 779 787 931,42
Увеличение прочих остатков денежных средств бюджетов городских округов	604 01 05 02 01 04 0000 510	-5 581 731 544,92	-2 940 477 890,42	-2 779 787 931,42
Уменьшение остатков средств бюджетов	604 01 05 00 00 00 0000 600	5 581 731 544,92	2 940 477 890,42	2 779 787 931,42
Уменьшение прочих остатков средств бюджетов	604 01 05 02 00 00 0000 600	5 581 731 544,92	2 940 477 890,42	2 779 787 931,42
Уменьшение прочих остатков денежных средств бюджетов	604 01 05 02 01 00 0000 610	5 581 731 544,92	2 940 477 890,42	2 779 787 931,42
Уменьшение прочих остатков денежных средств бюджетов городских округов	604 01 05 02 01 04 0000 610	5 581 731 544,92	2 940 477 890,42	2 779 787 931,42

Приложение 2
к решению Думы города Ессентуки
от 25 декабря 2024 г. № 110

РАСПРЕДЕЛЕНИЕ
доходов местного бюджета по группам, подгруппам и статьям классификации доходов бюджетов бюджетной классификации Российской Федерации на 2024 год

Код бюджетной классификации Российской Федерации	Наименование доходов	Сумма (рублей)
1	2	3
000 1 00 00000 00 0000 000	НАЛОГОВЫЕ И НЕНАЛОГОВЫЕ ДОХОДЫ	1 203 123 685,22
000 1 01 00000 00 0000 000	НАЛОГИ НА ПРИБЫЛЬ, ДОХОДЫ	547 943 000,00
000 1 01 02000 01 0000 110	Налог на доходы физических лиц	547 943 000,00
000 1 03 00000 00 0000 000	НАЛОГИ НА ТОВАРЫ (РАБОТЫ, УСЛУГИ) РЕАЛИЗУЕМЫЕ НА ТЕРРИТОРИИ РОССИЙСКОЙ ФЕДЕРАЦИИ	13 526 000,00
000 1 03 02000 01 0000 110	Акцизы по подакцизным товарам (продукции), производимым на территории Российской Федерации	13 526 000,00
000 1 05 00000 00 0000 000	НАЛОГИ НА СОВОКУПНЫЙ ДОХОД	138 376 000,00
000 1 05 01000 00 0000 110	Налог, взимаемый в связи с применением упрощенной системы налогообложения	126 871 000,00
000 1 05 03000 01 0000 110	Единый сельскохозяйственный налог	934 000,00
000 1 05 04000 02 0000 110	Налог, взимаемый в связи с применением патентной системы налогообложения	10 571 000,00
000 1 06 00000 00 0000 000	НАЛОГИ НА ИМУЩЕСТВО	346 385 000,00
000 1 06 01020 04 0000 110	Налог на имущество физических лиц, взимаемый по ставкам, применяемым к объектам налогообложения, расположенным в границах городских округов	153 317 000,00
000 1 06 06000 00 0000 110	Земельный налог	193 068 000,00
000 1 08 00000 00 0000 000	ГОСУДАРСТВЕННАЯ ПОШЛИНА	17 673 000,00
000 1 08 03010 01 0000 110	Государственная пошлина по делам, рассматриваемым в судах общей юрисдикции, мировыми судьями (за исключением Верховного Суда Российской Федерации)	17 673 000,00
000 1 11 00000 00 0000 000	ДОХОДЫ ОТ ИСПОЛЬЗОВАНИЯ ИМУЩЕСТВА, НАХОДЯЩЕГОСЯ В ГОСУДАРСТВЕННОЙ И МУНИЦИПАЛЬНОЙ СОБСТВЕННОСТИ	114 408 635,20
000 1 11 05024 04 0000 120	Доходы, получаемые в виде арендной платы, а также средства от продажи права на заключение договоров аренды за земли, находящиеся в собственности городских округов (за исключением земельных участков муниципальных бюджетных и автономных учреждений)	98 427 000,00
000 1 11 05074 04 0000 120	Доходы от сдачи в аренду имущества, составляющего казну городских округов (за исключением земельных участков)	586 000,00
000 1 11 05324 04 0000 120	Плата по соглашениям об установлении сервитута, заключенным органами местного самоуправления городских округов, государственными или муниципальными предприятиями либо государственными или муниципальными учреждениями в отношении земельных участков, находящихся в собственности городских округов	90 452,00
000 1 11 09044 04 0000 120	Прочие поступления от использования имущества, находящегося в собственности городских округов (за исключением имущества муниципальных бюджетных и автономных учреждений, а также имущества муниципальных унитарных предприятий, в том числе казенных)	3 561 000,00
000 1 11 09080 04 0000 120	Плата, поступившая в рамках договора за предоставление права на размещение и эксплуатацию нестационарного торгового объекта, установку и эксплуатацию рекламных конструкций на землях или земельных участках, находящихся в собственности городских округов, и на землях или земельных участках, государственная собственность на которые не разграничена	11 744 183,20
000 1 12 00000 00 0000 000	ПЛАТЕЖИ ПРИ ПОЛЬЗОВАНИИ ПРИРОДНЫМИ РЕСУРСАМИ	148 490,00
000 1 12 01010 01 0000 120	Плата за выбросы загрязняющих веществ в атмосферный воздух стационарными объектами	141 000,00
000 1 12 01030 01 0000 120	Плата за сбросы загрязняющих веществ в водные объекты	7 490,00
000 1 13 00000 00 0000 000	ДОХОДЫ ОТ ОКАЗАНИЯ ПЛАТНЫХ УСЛУГ (РАБОТ) И КОМПЕНСАЦИИ ЗАТРАТ ГОСУДАРСТВА	9 904 679,50
000 1 13 01074 04 0000 130	Доходы от оказания информационных услуг органами местного самоуправления городских округов, казенными учреждениями городских округов	54 000,00
000 1 13 02994 04 0000 130	Прочие доходы от компенсации затрат бюджетов городских округов	9 850 679,50
000 1 14 00000 00 0000 000	ДОХОДЫ ОТ ПРОДАЖИ МАТЕРИАЛЬНЫХНЕМАТЕРИАЛЬНЫХ АКТИВОВ	11 412 909,33
000 1 14 02043 04 0000 410	Доходы от реализации иного имущества, находящегося в собственности городских округов (за исключением имущества муниципальных бюджетных и автономных учреждений, а также имущества муниципальных унитарных предприятий, в том числе казенных), в части реализации основных средств по указанному имуществу)	11 412 909,33
000 1 16 00000 00 0000 000	ШТРАФЫ, САНКЦИИ, ВОЗМЕЩЕНИЕ УЩЕРБА	3 345 971,19
000 2 00 00000 00 0000 000	БЕЗВОЗМЕЗДНЫЕ ПОСТУПЛЕНИЯ	4 223 765 643,25
000 2 02 00000 00 0000 000	БЕЗВОЗМЕЗДНЫЕ ПОСТУПЛЕНИЯ ОТ ДРУГИХ БЮДЖЕТОВ БЮДЖЕТНОЙ СИСТЕМЫ РОССИЙСКОЙ ФЕДЕРАЦИИ	4 237 992 881,39
000 2 02 10000 00 0000 150	Дотации бюджетам бюджетной системы Российской Федерации	392 870 000,00
000 2 02 15001 04 0000 150	Дотации бюджетам городских округов на выравнивание бюджетной обеспеченности из бюджета субъекта Российской Федерации	392 870 000,00

000 2 02 20000 00 0000 150	Субсидии бюджетам бюджетной системы Российской Федерации (межбюджетные субсидии)	2 188 679 966,13
000 2 02 20216 04 0000 150	Субсидии бюджетам городских округов на осуществление дорожной деятельности в отношении автомобильных дорог общего пользования, а также капитального ремонта и ремонта дворовых территорий многоквартирных домов, проездов к дворовым территориям многоквартирных домов населенных пунктов	180 154 326,59
000 2 02 20299 04 0000 150	Субсидии бюджетам городских округов на обеспечение мероприятий по переселению граждан из аварийного жилищного фонда, в том числе переселению граждан из аварийного жилищного фонда с учетом необходимости развития малоэтажного жилищного строительства, за счет средств, поступивших от публично-правовой компании «Фонд развития территорий»	34 870 711,68
000 2 02 20302 04 0000 150	Субсидии бюджетам городских округов на обеспечение мероприятий по переселению граждан из аварийного жилищного фонда, в том числе переселению граждан из аварийного жилищного фонда с учетом необходимости развития малоэтажного жилищного строительства, за счет средств бюджетов	133 763 913,42
000 2 02 25239 04 0000 150	Субсидии бюджетам городских округов на модернизацию инфраструктуры общего образования в отдельных субъектах Российской Федерации	501 130 003,95
000 2 02 25304 04 0000 150	Субсидии бюджетам городских округов на организацию бесплатного горячего питания обучающихся, получающих начальное общее образование в государственных и муниципальных образовательных организациях	69 594 934,00
000 2 02 25305 04 0000 150	Субсидии бюджетам городских округов на создание новых мест в общеобразовательных организациях в связи с ростом числа обучающихся, вызванным демографическим фактором	528 954 142,24
000 2 02 25424 04 0000 150	Субсидии бюджетам городских округов на создание комфортной городской среды в малых городах и исторических поселениях – победителях Всероссийского конкурса лучших проектов создания комфортной городской среды	264 434 841,52
000 2 02 25497 04 0000 150	Субсидии бюджетам городских округов на реализацию мероприятий по обеспечению жильем молодых семей	9 647 460,91
000 2 02 25519 04 0000 150	Субсидия бюджетам городских округов на поддержку отрасли культуры	613 320,88
000 2 02 25555 04 0000 150	Субсидии бюджетам городских округов на реализацию программ формирования современной городской среды	18 621 067,21
000 2 02 25750 04 0000 150	Субсидии бюджетам городских округов на реализацию мероприятий по модернизации школьных систем образования	125 635 591,39
000 2 02 25753 04 0000 150	Субсидии бюджетам городских округов на софинансирование закупки и монтажа оборудования для создания «умных» спортивных площадок	134 705 263,16
000 2 02 29999 04 1170 150	Прочие субсидии бюджетам городских округов (предоставление молодым семьям социальных выплат на приобретение (строительство) жилья)	153 987 993,18
000 2 02 29999 04 1204 150	Прочие субсидии бюджетам городских округов (проведение информационно-пропагандистских мероприятий, направленных на профилактику идеологии терроризма)	100 000,00
000 2 02 29999 04 1247 150	Прочие субсидии бюджетам городских округов (обеспечение мероприятий по закупке средств обучения и воспитания для муниципальных общеобразовательных организаций, создаваемых в текущем году)	32 466 396,00
000 2 02 30000 00 0000 150	Субвенции бюджетам бюджетной системы Российской Федерации	1 382 638 106,94
000 2 02 30024 04 0026 150	Субвенции бюджетам городских округов на выполнение передаваемых полномочий субъектов Российской Федерации (организация и осуществление деятельности по опеке и попечительству в области здравоохранения)	406 084,02
000 2 02 30024 04 0028 150	Субвенции бюджетам городских округов на выполнение передаваемых полномочий субъектов Российской Федерации (организация и осуществление деятельности по опеке и попечительству в области образования)	2 968 388,86
000 2 02 30024 04 0040 150	Субвенции бюджетам городских округов на выполнение передаваемых полномочий субъектов Российской Федерации (предоставление государственной социальной помощи малоимущим семьям, малоимущим одиноко проживающим гражданам)	2 390 827,40
000 2 02 30024 04 0041 150	Субвенции бюджетам городских округов на выполнение передаваемых полномочий субъектов Российской Федерации (выплата ежемесячной денежной компенсации на каждого ребенка в возрасте до 18 лет многодетным семьям)	46 933 923,90
000 2 02 30024 04 0042 150	Субвенции бюджетам городских округов на выполнение передаваемых полномочий субъектов Российской Федерации (выплата ежегодного социального пособия на проезд студентам)	79 600,15
000 2 02 30024 04 0045 150	Субвенции бюджетам городских округов на выполнение передаваемых полномочий субъектов Российской Федерации (осуществление отдельных государственных полномочий Ставропольского края по организации архивного дела в Ставропольском крае)	1 507 944,58
000 2 02 30024 04 0047 150	Субвенции бюджетам городских округов на выполнение передаваемых полномочий субъектов Российской Федерации (создание и организация деятельности комиссий по делам несовершеннолетних и защите их прав)	1 466 877,56
000 2 02 30024 04 0066 150	Субвенции бюджетам городских округов на выполнение передаваемых полномочий субъектов Российской Федерации (выплата пособия на ребенка)	18 398,79
000 2 02 30024 04 0147 150	Субвенции бюджетам городских округов на выполнение передаваемых полномочий субъектов Российской Федерации (осуществление отдельных государственных полномочий в области труда и социальной защиты отдельных категорий граждан)	36 725 663,01
000 2 02 30024 04 0181 150	Субвенции бюджетам на выполнение передаваемых полномочий субъектов Российской Федерации (осуществление отдельных государственных полномочий Ставропольского края по созданию и организации деятельности административных комиссий)	3 000,00
000 2 02 30024 04 1107 150	Субвенции бюджетам городских округов на выполнение передаваемых полномочий субъектов Российской Федерации (обеспечение государственных гарантий реализации прав на получение общедоступного и бесплатного дошкольного образования в муниципальных дошкольных и общеобразовательных организациях и на финансовое обеспечение получения дошкольного образования в частных дошкольных и частных общеобразовательных организациях)	265 673 029,00
000 2 02 30024 04 1108 150	Субвенции бюджетам городских округов на выполнение передаваемых полномочий субъектов Российской Федерации (обеспечение государственных гарантий реализации прав на получение общедоступного и бесплатного начального общего, основного общего, среднего общего образования в муниципальных общеобразовательных организациях, а также обеспечение дополнительного образования детей в муниципальных общеобразовательных организациях и на финансовое обеспечение получения начального общего, основного общего, среднего общего образования в частных общеобразовательных организациях)	483 232 327,00
000 2 02 30024 04 1110 150	Субвенции бюджетам городских округов на выполнение передаваемых полномочий субъектов Российской Федерации (осуществление деятельности по обращению с животными без владельцев)	2 251 445,84
000 2 02 30024 04 1122 150	Субвенции бюджетам городских округов на выполнение передаваемых полномочий субъектов Российской Федерации (выплата ежегодной денежной компенсации многодетным семьям на каждого из детей не старше 18 лет, обучающихся в общеобразовательных организациях, на приобретение комплекта школьной одежды, спортивной одежды и обуви и школьных письменных принадлежностей)	14 594 920,12
000 2 02 30024 04 1221 150	Субвенции бюджетам городских округов на выполнение передаваемых полномочий субъектов Российской Федерации (ежегодная денежная выплата гражданам Российской Федерации, не достигшим совершеннолетия на 3 сентября 1945 года и постоянно проживающим на территории Ставропольского края)	29 407 143,53
000 2 02 30024 04 1256 150	Субвенции бюджетам городских округов на выполнение передаваемых полномочий субъектов Российской Федерации (организация и обеспечение отдыха и оздоровления детей)	6 312 221,21
000 2 02 30024 04 1260 150	Субвенции бюджетам городских округов на выполнение передаваемых полномочий субъектов Российской Федерации (осуществление выплаты социального пособия на погребение)	975 736,20
000 2 02 30024 04 1287 150	Субвенции бюджетам городских округов на выполнение передаваемых полномочий субъектов Российской Федерации (обеспечение ребенка (детей) участника специальной военной операции, обучающегося (обучающихся) по образовательным программам основного общего или среднего общего образования в муниципальной образовательной организации, бесплатным горячим питанием)	2 702 445,46
000 2 02 30024 04 1303 150	Субвенции бюджетам городских округов на выполнение передаваемых полномочий субъектов Российской Федерации (проведение мероприятий при осуществлении деятельности по обращению с животными без владельцев)	2 365 107,07
000 2 02 30029 04 0000 150	Субвенции бюджетам городских округов на компенсацию части платы, взимаемой с родителей (законных представителей) за присмотр и уход за детьми, посещающими образовательные организации, реализующие образовательные программы дошкольного образования	29 577 417,19
000 2 02 35084 04 0000 150	Субвенции бюджетам городских округов на осуществление ежемесячной денежной выплаты, назначаемой в случае рождения третьего ребенка или последующих детей до достижения ребенком возраста трех лет	17 861 354,39
000 2 02 35118 04 0000 150	Субвенции бюджетам городских округов на осуществление первичного воинского учета органами местного самоуправления поселений, муниципальных и городских округов	6 422 745,31
000 2 02 35120 04 0000 150	Субвенции бюджетам городских округов на осуществление полномочий по составлению (изменению) списков кандидатов в присяжные заседатели федеральных судов общей юрисдикции в Российской Федерации	17 259,00
000 2 02 35179 04 0000 150	Субвенции бюджетам городских округов на проведение мероприятий по обеспечению деятельности советников директора по воспитанию и взаимодействию с детскими общественными объединениями в общеобразовательных организациях	3 148 664,10
000 2 02 35220 04 0000 150	Субвенции бюджетам городских округов на осуществление переданного полномочия Российской Федерации по осуществлению ежегодной денежной выплаты лицам, награжденным нагрудным знаком «Почетный донор России»	7 684 999,34
000 2 02 35250 04 0000 150	Субвенции бюджетам городских округов на оплату жилищно-коммунальных услуг отдельным категориям граждан	89 850 000,00
000 2 02 35303 04 0000 150	Субвенции бюджетам городских округов на ежемесячное денежное вознаграждение за классное руководство педагогическим работникам государственных и муниципальных образовательных организаций, реализующих образовательные программы начального общего образования, образовательные программы основного общего образования, образовательные программы среднего общего образования	36 545 311,59
000 2 02 35404 04 0000 150	Субвенции бюджетам городских округов на оказание государственной социальной помощи на основании социального контракта отдельным категориям граждан	35 439 519,48
000 2 02 35462 04 0000 150	Субвенции бюджетам городских округов на компенсацию отдельным категориям граждан оплаты взноса на капитальный ремонт общего имущества в многоквартирном доме	4 629 110,00
000 2 02 39998 04 1157 150	Единая субвенция бюджетам городских округов (осуществление отдельных государственных полномочий по социальной защите отдельных категорий граждан)	235 214 000,00
000 2 02 39998 04 1158 150	Единая субвенция бюджетам городских округов (осуществление отдельных государственных полномочий по социальной поддержке семьи и детей)	16 232 642,84
000 2 02 40000 00 0000 150	Иные межбюджетные трансферты	273 804 808,32
000 2 02 45050 04 0000 150	Межбюджетные трансферты, передаваемые бюджетам городских округов на обеспечение выплат ежемесячного денежного вознаграждения советникам директоров по воспитанию и взаимодействию с детскими общественными объединениями государственных общеобразовательных организаций, профессиональных образовательных организаций субъектов Российской Федерации, г. Байконура и федеральной территории «Сириус», муниципальных общеобразовательных организаций и профессиональных образовательных организаций	312 480,00
000 2 02 49999 04 0049 150	Прочие межбюджетные трансферты, передаваемые бюджетам городских округов (средства резервного фонда Правительства Ставропольского края)	6 700 000,00
000 2 02 49999 04 0064 150	Прочие межбюджетные трансферты, передаваемые бюджетам городских округов (обеспечение деятельности депутатов Думы Ставропольского края и их помощников в избирательном округе)	2 207 526,43
000 2 02 49999 04 1184 150	Прочие межбюджетные трансферты, передаваемые бюджетам городских округов (развитие курортной инфраструктуры в рамках проведения эксперимента по развитию курортной инфраструктуры в Ставропольском крае)	208 877 629,61
000 2 02 49999 04 1217 150	Прочие межбюджетные трансферты, передаваемые бюджетам городских округов (приобретение новогодних подарков детям, обучающимся по образовательным программам начального общего образования в муниципальных и частных образовательных организациях Ставропольского края)	6 491 100,00
000 2 02 49999 04 1255 150	Прочие межбюджетные трансферты, передаваемые бюджетам городских округов (осуществление выплаты лицам, входящим в муниципальные управленческие команды Ставропольского края, поощрения за достижение в 2023 году Ставропольским краем значений (уровней) показателей для оценки эффективности деятельности высших должностных лиц субъектов Российской Федерации и деятельности исполнительных органов субъектов Российской Федерации)	2 911 218,38
000 2 02 49999 04 1299 150	Прочие межбюджетные трансферты, передаваемые бюджетам городских округов (достижение показателей государственной программы Российской Федерации «Развитие туризма»)	9 372 066,66
000 2 02 49999 04 1300 150	Прочие межбюджетные трансферты, передаваемые бюджетам городских округов (обеспечение роста оплаты труда отдельных категорий работников учреждений бюджетной сферы в муниципальных образованиях)	36 932 787,24
000 2 18 00000 00 0000 000	Доходы бюджетов бюджетной системы Российской Федерации от возврата остатков субсидий, субвенций и иных межбюджетных трансфертов, имеющих целевое назначение, прошлых лет	443,30
000 2 18 04010 04 0000 150	Доходы бюджетов городских округов от возврата бюджетными учреждениями остатков субсидий прошлых лет	443,30
000 2 19 00000 00 0000 000	ВОЗВРАТ ОСТАТКОВ СУБСИДИЙ, СУБВЕНЦИЙ И ИНЫХ МЕЖБЮДЖЕТНЫХ ТРАНСФЕРТОВ, ИМЕЮЩИХ ЦЕЛЕВОЕ НАЗНАЧЕНИЕ, ПРОШЛЫХ ЛЕТ	-14 227 681,44
000 2 19 25304 04 0000 150	Возврат остатков субсидий на организацию бесплатного горячего питания обучающихся, получающих начальное общее образование в государственных и муниципальных образовательных организациях, из бюджетов городских округов	-122 145,37
000 2 19 25497 04 0000 150	Возврат остатков субсидий на реализацию мероприятий по обеспечению жильем молодых семей из бюджетов городских округов	-1 211 462,61
000 2 19 35084 04 0000 150	Возврат остатков субвенций на ежемесячную денежную выплату, назначаемую в случае рождения третьего ребенка или последующих детей до достижения ребенком возраста трех лет, из бюджетов городских округов	-37 650,00
000 2 19 35179 04 0000 150	Возврат остатков субвенций на проведение мероприятий по обеспечению деятельности советников директора по воспитанию и взаимодействию с детскими общественными объединениями в общеобразовательных организациях из бюджетов городских округов	-42 083,24
000 2 19 35220 04 0000 150	Возврат остатков субвенций на осуществление переданного полномочия Российской Федерации по осуществлению ежегодной денежной выплаты лицам, награжденным нагрудным знаком «Почетный донор России», из бюджетов городских округов	-16 578,10
000 2 19 35250 04 0000 150	Возврат остатков субвенций на оплату жилищно-коммунальных услуг отдельным категориям граждан из бюджетов городских округов	-115 945,37
000 2 19 35303 04 0000 150	Возврат остатков субвенций на ежемесячное денежное вознаграждение за классное руководство педагогическим работникам государственных и муниципальных образовательных организаций, реализующих образовательные программы начального общего образования, образовательные программы основного общего образования, образовательные программы среднего общего образования, из бюджетов городских округов	-59 909,53
000 2 19 35404 04 0000 150	Возврат остатков субвенций на софинансирование расходов, связанных с оказанием государственной социальной помощи на основании социального контракта отдельным категориям граждан, из бюджетов городских округов	-12 000,00
000 2 19 35462 04 0000 150	Возврат остатков субвенций на компенсацию отдельным категориям граждан оплаты взноса на капитальный ремонт общего имущества в многоквартирном доме из бюджетов городских округов	-42 712,28
000 2 19 60010 04 0000 150	Возврат прочих остатков субсидий, субвенций и иных межбюджетных трансфертов, имеющих целевое назначение, прошлых лет из бюджетов городских округов	-12 567 194,94
	ВСЕГО ДОХОДОВ	5 426 889 328,47

Приложение 3
к решению Думы города Ессентуки
от 25 декабря 2024 г. № 110

РАСПРЕДЕЛЕНИЕ
доходов местного бюджета по группам, подгруппам и статьям классификации доходов бюджетов бюджетной классификации Российской Федерации на плановый период 2025 и 2026 годов

Код бюджетной классификации Российской Федерации	Наименование доходов	Сумма (рублей)	
		2025	2026
1	2	3	4
000 1 00 00000 00 0000 000	НАЛОГОВЫЕ И НЕНАЛОГОВЫЕ ДОХОДЫ	1 129 904 060,00	1 155 413 100,00
000 1 01 00000 00 0000 000	НАЛОГИ НА ПРИБЫЛЬ, ДОХОДЫ	524 948 560,00	529 428 600,00
000 1 01 02000 01 0000 110	Налог на доходы физических лиц	524 948 560,00	529 428 600,00
000 1 03 00000 00 0000 000	НАЛОГИ НА ТОВАРЫ (РАБОТЫ, УСЛУГИ) РЕАЛИЗУЕМЫЕ НА ТЕРРИТОРИИ РОССИЙСКОЙ ФЕДЕРАЦИИ	14 056 000,00	18 956 000,00
000 1 03 02000 01 0000 110	Акцизы по подакцизным товарам (продукции), производимым на территории Российской Федерации	14 056 000,00	18 956 000,00
000 1 05 00000 00 0000 000	НАЛОГИ НА СОВОКУПНЫЙ ДОХОД	132 121 000,00	135 134 000,00
000 1 05 01000 00 0000 110	Налог, взимаемый в связи с применением упрощенной системы налогообложения	122 542 000,00	127 510 000,00
000 1 05 03000 01 0000 110	Единый сельскохозяйственный налог	980 000,00	1 029 000,00
000 1 05 04000 02 0000 110	Налог, взимаемый в связи с применением патентной системы налогообложения	8 599 000,00	6 595 000,00
000 1 06 00000 00 0000 000	НАЛОГИ НА ИМУЩЕСТВО	321 502 000,00	334 220 000,00
000 1 06 01020 04 0000 110	Налог на имущество физических лиц, взимаемый по ставкам, применяемым к объектам налогообложения, расположенным в границах городских округов	144 890 000,00	149 591 000,00
000 1 06 06000 00 0000 110	Земельный налог	176 612 000,00	184 629 000,00
000 1 08 00000 00 0000 000	ГОСУДАРСТВЕННАЯ ПОШЛИНА	18 061 000,00	18 459 000,00
000 1 08 03010 01 0000 110	Государственная пошлина по делам, рассматриваемым в судах общей юрисдикции, мировыми судьями (за исключением Верховного Суда Российской Федерации)	18 061 000,00	18 459 000,00
000 1 11 00000 00 0000 000	ДОХОДЫ ОТ ИСПОЛЬЗОВАНИЯ ИМУЩЕСТВА, НАХОДЯЩЕГОСЯ В ГОСУДАРСТВЕННОЙ И МУНИЦИПАЛЬНОЙ СОБСТВЕННОСТИ	112 084 452,00	112 084 452,00
000 1 11 05024 04 0000 120	Доходы, получаемые в виде арендной платы, а также средства от продажи права на заключение договоров аренды за земли, находящиеся в собственности городских округов (за исключением земельных участков муниципальных бюджетных и автономных учреждений)	98 427 000,00	98 427 000,00
000 1 11 05074 04 0000 120	Доходы от сдачи в аренду имущества, составляющего казну городских округов (за исключением земельных участков)	586 000,00	586 000,00
000 1 11 05324 04 0000 120	Плата по соглашениям об установлении сервитута, заключенным органами местного самоуправления городских округов, государственными или муниципальными предприятиями либо государственными или муниципальными учреждениями в отношении земельных участков, находящихся в собственности городских округов	90 452,00	90 452,00
000 1 11 09044 04 0000 120	Прочие поступления от использования имущества, находящегося в собственности городских округов (за исключением имущества муниципальных бюджетных и автономных учреждений, а также имущества муниципальных унитарных предприятий, в том числе казенных)	3 561 000,00	3 561 000,00
000 1 11 09080 04 0000 120	Плата, поступившая в рамках договора за предоставление права на размещение и эксплуатацию нестационарного торгового объекта, установку и эксплуатацию рекламных конструкций на землях или земельных участках, находящихся в собственности городских округов, и на землях или земельных участках, государственная собственность на которые не разграничена	9 420 000,00	9 420 000,00
000 1 12 00000 00 0000 000	ПЛАТЕЖИ ПРИ ПОЛЬЗОВАНИИ ПРИРОДНЫМИ РЕСУРСАМИ	148 490,00	148 490,00
000 1 12 01010 01 0000 120	Плата за выбросы загрязняющих веществ в атмосферный воздух стационарными объектами	141 000,00	141 000,00
000 1 12 01030 01 0000 120	Плата за сбросы загрязняющих веществ в водные объекты	7 490,00	7 490,00
000 1 13 00000 00 0000 000	ДОХОДЫ ОТ ОКАЗАНИЯ ПЛАТНЫХ УСЛУГ (РАБОТ) И КОМПЕНСАЦИИ ЗАТРАТ ГОСУДАРСТВА	54 000,00	54 000,00
000 1 13 01074 04 0000 130	Доходы от оказания информационных услуг органами местного самоуправления городских округов, казенными учреждениями городских округов	54 000,00	54 000,00
000 1 14 00000 00 0000 000	ДОХОДЫ ОТ ПРОДАЖИ МАТЕРИАЛЬНЫХ И НЕМАТЕРИАЛЬНЫХ АКТИВОВ	5 000 000,00	5 000 000,00

000 1 14 02043 04 0000 410	Доходы от реализации иного имущества, находящегося в собственности городских округов (за исключением имущества муниципальных бюджетных и автономных учреждений, а также имущества муниципальных унитарных предприятий, в том числе казенных), в части реализации основных средств по указанному имуществу)	5 000 000,00	5 000 000,00
000 1 16 00000 00 0000 000	ШТРАФЫ, САНКЦИИ, ВОЗМЕЩЕНИЕ УЩЕРБА	1 928 558,00	1 928 558,00
000 2 00 00000 00 0000 000	БЕЗВОЗМЕЗДНЫЕ ПОСТУПЛЕНИЯ	1 810 573 830,42	1 624 374 831,42
000 2 02 00000 00 0000 000	БЕЗВОЗМЕЗДНЫЕ ПОСТУПЛЕНИЯ ОТ ДРУГИХ БЮДЖЕТОВ БЮДЖЕТНОЙ СИСТЕМЫ РОССИЙСКОЙ ФЕДЕРАЦИИ	1 810 573 830,42	1 624 374 831,42
000 2 02 10000 00 0000 150	Дотации бюджетам бюджетной системы Российской Федерации	369 960 000,00	336 644 000,00
000 2 02 15001 04 0000 150	Дотации бюджетам городских округов на выравнивание бюджетной обеспеченности из бюджета субъекта Российской Федерации	369 960 000,00	336 644 000,00
000 2 02 20000 00 0000 150	Субсидии бюджетам бюджетной системы Российской Федерации (межбюджетные субсидии)	212 054 778,93	70 822 667,55
000 2 02 25304 04 0000 150	Субсидии бюджетам городских округов на организацию бесплатного горячего питания обучающихся, получающих начальное общее образование в государственных и муниципальных образовательных организациях	69 594 934,00	69 594 934,00
000 2 02 25497 04 0000 150	Субсидии бюджетам на реализацию мероприятий по обеспечению жильем молодых семей	490 625,82	511 792,75
000 2 02 25519 04 0000 150	Субсидия бюджетам городских округов на поддержку отрасли культуры	604 378,02	615 940,80
000 2 02 25750 04 0000 150	Субсидии бюджетам городских округов на реализацию мероприятий по модернизации школьных систем образования	125 635 591,39	0,00
000 2 02 29999 04 1204 150	Прочие субсидии бюджетам городских округов (проведение информационно-пропагандистских мероприятий, направленных на профилактику идеологии терроризма)	100 000,00	100 000,00
000 2 02 29999 04 1266 150	Прочие субсидии бюджетам городских округов (реализация мероприятий по модернизации школьных систем образования (завершение работ по капитальному ремонту)	15 629 249,70	0,00
000 2 02 30000 00 0000 150	Субвенции бюджетам бюджетной системы Российской Федерации	1 226 305 293,19	1 214 654 405,57
000 2 02 30024 04 0026 150	Субвенции бюджетам городских округов на выполнение передаваемых полномочий субъектов Российской Федерации (организация и осуществление деятельности по опеке и попечительству в области здравоохранения)	379 517,78	379 517,78
000 2 02 30024 04 0028 150	Субвенции бюджетам городских округов на выполнение передаваемых полномочий субъектов Российской Федерации (организация и осуществление деятельности по опеке и попечительству в области образования)	2 774 033,84	2 774 033,84
000 2 02 30024 04 0040 150	Субвенции бюджетам городских округов на выполнение передаваемых полномочий субъектов Российской Федерации (предоставление государственной социальной помощи малоимущим семьям, малоимущим одиноко проживающим гражданам)	2 422 557,40	2 422 557,40
000 2 02 30024 04 0041 150	Субвенции бюджетам городских округов на выполнение передаваемых полномочий субъектов Российской Федерации (выплата ежемесячной денежной компенсации на каждого ребенка в возрасте до 18 лет многодетным семьям)	47 619 210,55	52 500 181,29
000 2 02 30024 04 0042 150	Субвенции бюджетам городских округов на выполнение передаваемых полномочий субъектов Российской Федерации (выплата ежегодного социального пособия на проезд студентам)	74 181,02	77 148,41
000 2 02 30024 04 0045 150	Субвенции бюджетам городских округов на выполнение передаваемых полномочий субъектов Российской Федерации (осуществление отдельных государственных полномочий Ставропольского края по организации архивного дела в Ставропольском крае)	1 409 063,44	1 409 063,44
000 2 02 30024 04 0047 150	Субвенции бюджетам городских округов на выполнение передаваемых полномочий субъектов Российской Федерации (создание и организация деятельности комиссий по делам несовершеннолетних и защите их прав)	1 371 566,04	1 371 566,04
000 2 02 30024 04 0147 150	Субвенции бюджетам городских округов на выполнение передаваемых полномочий субъектов Российской Федерации (осуществление отдельных государственных полномочий в области труда и социальной защиты отдельных категорий граждан)	34 462 037,12	34 461 844,08
000 2 02 30024 04 0181 150	Субвенции бюджетам на выполнение передаваемых полномочий субъектов Российской Федерации (осуществление отдельных государственных полномочий Ставропольского края по созданию и организации деятельности административных комиссий)	3 000,00	3 000,00
000 2 02 30024 04 1107 150	Субвенции бюджетам городских округов на выполнение передаваемых полномочий субъектов Российской Федерации (обеспечение государственных гарантий реализации прав на получение общедоступного и бесплатного дошкольного образования в муниципальных дошкольных и общеобразовательных организациях и на финансовое обеспечение получения дошкольного образования в частных дошкольных и частных общеобразовательных организациях)	227 743 356,40	227 743 356,40
000 2 02 30024 04 1108 150	Субвенции бюджетам городских округов на выполнение передаваемых полномочий субъектов Российской Федерации (обеспечение государственных гарантий реализации прав на получение общедоступного и бесплатного начального общего, основного общего, среднего общего образования в муниципальных общеобразовательных организациях, а также обеспечение дополнительного образования детей в муниципальных общеобразовательных организациях и на финансовое обеспечение получения начального общего, основного общего, среднего общего образования в частных общеобразовательных организациях)	389 828 407,95	389 828 407,95
000 2 02 30024 04 1122 150	Субвенции бюджетам городских округов на выполнение передаваемых полномочий субъектов Российской Федерации (выплата ежегодной денежной компенсации многодетным семьям на каждого из детей не старше 18 лет, обучающихся в общеобразовательных организациях, на приобретение комплекта школьной одежды, спортивной одежды и обуви и школьных письменных принадлежностей)	11 101 380,91	11 545 441,36
000 2 02 30024 04 1221 150	Субвенции бюджетам городских округов на выполнение передаваемых полномочий субъектов Российской Федерации (ежегодная денежная выплата гражданам Российской Федерации, не достигшим совершеннолетия на 3 сентября 1945 года и постоянно проживающим на территории Ставропольского края)	26 189 079,83	24 516 195,83
000 2 02 30024 04 1256 150	Субвенции бюджетам городских округов на выполнение передаваемых полномочий субъектов Российской Федерации (организация и обеспечение отдыха и оздоровления детей)	6 615 070,11	6 615 070,11
000 2 02 30024 04 1260 150	Субвенции бюджетам городских округов на выполнение передаваемых полномочий субъектов Российской Федерации (осуществление выплаты социального пособия на погребение)	697 794,25	697 794,25
000 2 02 30029 04 0000 150	Субвенции бюджетам городских округов на компенсацию части платы, взимаемой с родителей (законных представителей) за присмотр и уход за детьми, посещающими образовательные организации, реализующие образовательные программы дошкольного образования	31 585 821,54	31 585 821,54
000 2 02 35084 04 0000 150	Субвенции бюджетам городских округов на осуществление ежемесячной денежной выплаты, назначаемой в случае рождения третьего ребенка или последующих детей до достижения ребенком возраста трех лет	18 464 638,67	0,00
000 2 02 35118 04 0000 150	Субвенции бюджетам городских округов на осуществление первичного воинского учета органами местного самоуправления поселений, муниципальных и городских округов	7 036 008,98	7 668 044,08
000 2 02 35120 04 0000 150	Субвенции бюджетам городских округов на осуществление полномочий по составлению (изменению) списков кандидатов в присяжные заседатели федеральных судов общей юрисдикции в Российской Федерации	17 871,00	232 013,50
000 2 02 35179 04 0000 150	Субвенции бюджетам на проведение мероприятий по обеспечению деятельности советников директора по воспитанию и взаимодействию с детскими общественными объединениями в общеобразовательных организациях	2 853 088,00	3 448 845,73
000 2 02 35220 04 0000 150	Субвенции бюджетам городских округов на осуществление переданного полномочия Российской Федерации по осуществлению ежегодной денежной выплаты лицам, награжденным нагрудным знаком «Почетный донор России»	7 872 225,02	8 187 616,96
000 2 02 35250 04 0000 150	Субвенции бюджетам городских округов на оплату жилищно-коммунальных услуг отдельным категориям граждан	65 502 530,73	66 114 703,92
000 2 02 35303 04 0000 150	Субвенции бюджетам городских округов на ежемесячное денежное вознаграждение за классное руководство педагогическим работникам государственных и муниципальных образовательных организаций, реализующих образовательные программы начального общего образования, образовательные программы основного общего образования, образовательные программы среднего общего образования	35 103 222,00	35 103 222,00
000 2 02 35404 04 0000 150	Субвенции бюджетам городских округов на оказание государственной социальной помощи на основании социального контракта отдельным категориям граждан	39 031 028,00	39 731 028,00
000 2 02 35462 04 0000 150	Субвенции бюджетам городских округов на компенсацию отдельным категориям граждан оплаты взноса на капитальный ремонт общего имущества в многоквартирном доме	3 797 001,65	3 797 001,65
000 2 02 39998 04 1157 150	Единая субвенция бюджетам городских округов (осуществление отдельных государственных полномочий по социальной защите отдельных категорий граждан)	244 949 421,45	244 393 417,11
000 2 02 39998 04 1158 150	Единая субвенция бюджетам городских округов (осуществление отдельных государственных полномочий по социальной поддержке семьи и детей)	17 402 179,51	18 047 512,90
000 2 02 40000 00 0000 150	Иные межбюджетные трансферты	2 253 758,30	2 253 758,30
000 2 02 49999 04 0064 150	Прочие межбюджетные трансферты, передаваемые бюджетам городских округов (обеспечение деятельности депутатов Думы Ставропольского края и их помощников в избирательном округе)	2 253 758,30	2 253 758,30
	ВСЕГО ДОХОДОВ	2 940 477 890,42	2 779 787 931,42

Приложение 4
к решению Думы города Ессентуки
от 25 декабря 2024 г. № 110

РАСПРЕДЕЛЕНИЕ
бюджетных ассигнований по главным распорядителям средств местного бюджета (Вед.), разделам (РЗ), подразделам (ПР), целевым статьям (муниципальным программам и непрограммным направлениям деятельности) (ЦСР) и группам видов расходов (ВР) классификации расходов бюджетов в ведомственной структуре расходов местного бюджета на 2024 год

(руб.)

Наименование	Вед.	Рз	ПР	ЦСР	ВР	Сумма
1	2	3	4	5	6	7
Дума города Ессентуки	600	-	-	-	-	10 127 307,17
Обеспечение деятельности Думы города – представительный орган муниципального образования городского округа город-курорт Ессентуки	600	01	03	70 0 00 00000	-	9 895 454,19
Непрограммные расходы в рамках обеспечения деятельности Думы города – представительный орган городского округа город-курорт Ессентуки	600	01	03	70 1 00 00000	-	4 998 055,91
Расходы на обеспечение функций органов местного самоуправления	600	01	03	70 1 00 10010	-	685 541,49
Расходы на выплаты персоналу в целях обеспечения выполнения функций государственными (муниципальными) органами, казенными учреждениями, органами управления государственными внебюджетными фондами	600	01	03	70 1 00 10010	100	85 948,17
Закупка товаров, работ и услуг для обеспечения государственных (муниципальных) нужд	600	01	03	70 1 00 10010	200	599 593,32
Расходы на выплаты по оплате труда работников органов местного самоуправления	600	01	03	70 1 00 10020	-	4 312 514,42
Расходы на выплаты персоналу в целях обеспечения выполнения функций государственными (муниципальными) органами, казенными учреждениями, органами управления государственными внебюджетными фондами	600	01	03	70 1 00 10020	100	4 312 514,42
Председатель представительного органа муниципального образования	600	01	03	70 2 00 00000	-	1 860 445,78
Расходы на обеспечение функций органов местного самоуправления	600	01	03	70 2 00 10010	-	41 550,08
Расходы на выплаты персоналу в целях обеспечения выполнения функций государственными (муниципальными) органами, казенными учреждениями, органами управления государственными внебюджетными фондами	600	01	03	70 2 00 10010	100	41 550,08
Расходы на выплаты по оплате труда работников органов местного самоуправления	600	01	03	70 2 00 10020	-	1 818 895,70
Расходы на выплаты персоналу в целях обеспечения выполнения функций государственными (муниципальными) органами, казенными учреждениями, органами управления государственными внебюджетными фондами	600	01	03	70 2 00 10020	100	1 818 895,70
Депутаты представительного органа муниципального образования	600	01	03	70 3 00 00000	-	3 036 952,50
Расходы на обеспечение функций органов местного самоуправления	600	01	03	70 3 00 10010	-	83 100,15
Расходы на выплаты персоналу в целях обеспечения выполнения функций государственными (муниципальными) органами, казенными учреждениями, органами управления государственными внебюджетными фондами	600	01	03	70 3 00 10010	100	83 100,15
Расходы на выплаты по оплате труда работников органов местного самоуправления	600	01	03	70 3 00 10020	-	2 953 852,35
Расходы на выплаты персоналу в целях обеспечения выполнения функций государственными (муниципальными) органами, казенными учреждениями, органами управления государственными внебюджетными фондами	600	01	03	70 3 00 10020	100	2 953 852,35
Обеспечение деятельности Думы города – представительный орган муниципального образования городского округа город-курорт Ессентуки	600	01	13	70 0 00 00000	-	231 852,98
Непрограммные расходы в рамках обеспечения деятельности Думы города – представительный орган городского округа город-курорт Ессентуки	600	01	13	70 1 00 00000	-	231 852,98
Финансирование мероприятий на выполнение других обязательств органов местного самоуправления	600	01	13	70 1 00 20790	-	231 852,98
Закупка товаров, работ и услуг для обеспечения государственных (муниципальных) нужд	600	01	13	70 1 00 20790	200	231 852,98
Администрация городского округа город-курорт Ессентуки	601	-	-	-	-	99 242 218,84
Обеспечение деятельности Администрации города Ессентуки	601	01	02	71 0 00 00000	-	2 772 633,32
Глава муниципального образования	601	01	02	71 2 00 00000	-	2 772 633,32
Расходы на обеспечение функций органов местного самоуправления	601	01	02	71 2 00 10010	-	41 550,73
Расходы на выплаты персоналу в целях обеспечения выполнения функций государственными (муниципальными) органами, казенными учреждениями, органами управления государственными внебюджетными фондами	601	01	02	71 2 00 10010	100	41 550,73
Расходы на выплаты по оплате труда работников органов местного самоуправления	601	01	02	71 2 00 10020	-	2 731 082,59
Расходы на выплаты персоналу в целях обеспечения выполнения функций государственными (муниципальными) органами, казенными учреждениями, органами управления государственными внебюджетными фондами	601	01	02	71 2 00 10020	100	2 731 082,59
Муниципальная программа города Ессентуки «Развитие муниципального управления, оптимизация и повышение качества предоставления государственных и муниципальных услуг»	601	01	04	13 0 00 00000	-	1 857 200,49
Подпрограмма «Обеспечение реализации муниципальной программы городского округа город-курорт Ессентуки «Развитие муниципального управления, оптимизация и повышение качества предоставления государственных и муниципальных услуг» и общепрограммные мероприятия»	601	01	04	13 2 00 00000	-	1 857 200,49
Основное мероприятие «Обеспечение реализации Программы»	601	01	04	13 2 01 00000	-	1 857 200,49
Финансирование мероприятий на обеспечение функций органов местного самоуправления	601	01	04	13 2 01 23020	-	1 857 200,49
Закупка товаров, работ и услуг для обеспечения государственных (муниципальных) нужд	601	01	04	13 2 01 23020	200	1 857 200,49
Обеспечение деятельности Администрации города Ессентуки	601	01	04	71 0 00 00000	-	57 142 332,84
Непрограммные расходы в рамках обеспечения деятельности Администрации города – исполнительный орган городского округа город-курорт Ессентуки	601	01	04	71 1 00 00000	-	57 142 332,84
Расходы на обеспечение функций органов местного самоуправления	601	01	04	71 1 00 10010	-	6 466 956,97
Расходы на выплаты персоналу в целях обеспечения выполнения функций государственными (муниципальными) органами, казенными учреждениями, органами управления государственными внебюджетными фондами	601	01	04	71 1 00 10010	100	3 348 032,17
Закупка товаров, работ и услуг для обеспечения государственных (муниципальных) нужд	601	01	04	71 1 00 10010	200	280 355,67
Иные бюджетные ассигнования	601	01	04	71 1 00 10010	800	2 838 569,13
Расходы на выплаты по оплате труда работников органов местного самоуправления	601	01	04	71 1 00 10020	-	47 700 553,73
Расходы на выплаты персоналу в целях обеспечения выполнения функций государственными (муниципальными) органами, казенными учреждениями, органами управления государственными внебюджетными фондами	601	01	04	71 1 00 10020	100	47 658 821,62
Социальное обеспечение и иные выплаты населению	601	01	04	71 1 00 10020	300	41 732,11
Создание и организация деятельности комиссий по делам несовершеннолетних и защите их прав	601	01	04	71 1 00 76360	-	1 466 877,56
Расходы на выплаты персоналу в целях обеспечения выполнения функций государственными (муниципальными) органами, казенными учреждениями, органами управления государственными внебюджетными фондами	601	01	04	71 1 00 76360	100	1 402 103,31
Закупка товаров, работ и услуг для обеспечения государственных (муниципальных) нужд	601	01	04	71 1 00 76360	200	64 774,25
Осуществление отдельных государственных полномочий Ставропольского края по организации архивного дела в Ставропольском крае	601	01	04	71 1 00 76630	-	1 507 944,58
Расходы на выплаты персоналу в целях обеспечения выполнения функций государственными (муниципальными) органами, казенными учреждениями, органами управления государственными внебюджетными фондами	601	01	04	71 1 00 76630	100	1 213 644,42
Закупка товаров, работ и услуг для обеспечения государственных (муниципальных) нужд	601	01	04	71 1 00 76630	200	294 300,16
Реализация функций иных муниципальных органов города Ессентуки	601	01	04	78 0 00 00000	-	670 863,67
Непрограммные расходы	601	01	04	78 1 00 00000	-	670 863,67
Осуществление выплаты лицам, входящим в муниципальные управленческие команды Ставропольского края, поощрения за достижение в 2023 году Ставропольским краем значений (уровней) показателей для оценки эффективности деятельности высших должностных лиц субъектов Российской Федерации и деятельности исполнительных органов субъектов Российской Федерации	601	01	04	78 1 00 75490	-	670 863,67
Расходы на выплаты персоналу в целях обеспечения выполнения функций государственными (муниципальными) органами, казенными учреждениями, органами управления государственными внебюджетными фондами	601	01	04	78 1 00 75490	100	670 863,67
Обеспечение деятельности Администрации города Ессентуки	601	01	05	71 0 00 00000	-	17 259,00
Полномочия по составлению (изменению) списков кандидатов в присяжные заседатели федеральных судов общей юрисдикции в Российской Федерации в рамках реализации функций государственной судебной власти	601	01	05	71 4 00 00000	-	17 259,00
Осуществление полномочий по составлению (изменению) списков кандидатов в присяжные заседатели федеральных судов общей юрисдикции в Российской Федерации	601	01	05	71 4 00 51200	-	17 259,00
Закупка товаров, работ и услуг для обеспечения государственных (муниципальных) нужд	601	01	05	71 4 00 51200	200	17 259,00
Обеспечение деятельности Администрации города Ессентуки	601	01	11	71 0 00 00000	-	16 164 409,07

Непрограммные расходы в рамках обеспечения деятельности Администрации города – исполнительный орган городского округа город-курорт Ессентуки	601	01	11	71 1 00 00000	-	16 164 409,07
Резервный фонд Администрации	601	01	11	71 1 00 20010	-	16 164 409,07
Иные бюджетные ассигнования	601	01	11	71 1 00 20010	800	16 164 409,07
Муниципальная программа «Межнациональные отношения и поддержка казачества, профилактика правонарушений»	601	01	13	07 0 00 00000	-	2 209 730,14
Подпрограмма «Укрепление единства российской нации, муниципальная поддержка казачества»	601	01	13	07 1 00 00000	-	787 700,00
Основное мероприятие «Организация материально-технического обеспечения деятельности народной дружины из числа членов ЕГКО СОКО ТВКО»	601	01	13	07 1 04 00000	-	787 700,00
Профилактика правонарушений, немедицинского употребления наркотиков и их незаконного оборота	601	01	13	07 1 04 20020	-	787 700,00
Расходы на выплаты персоналу в целях обеспечения выполнения функций государственными (муниципальными) органами, казенными учреждениями, органами управления государственными внебюджетными фондами	601	01	13	07 1 04 20020	100	787 700,00
Подпрограмма «Обеспечение общественного порядка, профилактика правонарушений, незаконного потребления и оборота наркотиков»	601	01	13	07 2 00 00000	-	1 269 090,98
Основное мероприятие «Организация материально технического обеспечения деятельности народных дружин и ООПН»	601	01	13	07 2 02 00000	-	762 591,34
Профилактика правонарушений, немедицинского употребления наркотиков и их незаконного оборота	601	01	13	07 2 02 20020	-	762 591,34
Расходы на выплаты персоналу в целях обеспечения выполнения функций государственными (муниципальными) органами, казенными учреждениями, органами управления государственными внебюджетными фондами	601	01	13	07 2 02 20020	100	430 941,40
Закупка товаров, работ и услуг для обеспечения государственных (муниципальных) нужд	601	01	13	07 2 02 20020	200	331 649,94
Основное мероприятие «Профилактика рецидивной преступности, социальная адаптация, ресоциализация, социальная реабилитация осужденных»	601	01	13	07 2 04 00000	-	13 000,00
Профилактика правонарушений, немедицинского употребления наркотиков и их незаконного оборота	601	01	13	07 2 04 20020	-	13 000,00
Закупка товаров, работ и услуг для обеспечения государственных (муниципальных) нужд	601	01	13	07 2 04 20020	200	13 000,00
Основное мероприятие «Профилактика мошенничества»	601	01	13	07 2 05 00000	-	55 000,00
Профилактика правонарушений, немедицинского употребления наркотиков и их незаконного оборота	601	01	13	07 2 05 20020	-	55 000,00
Закупка товаров, работ и услуг для обеспечения государственных (муниципальных) нужд	601	01	13	07 2 05 20020	200	55 000,00
Основное мероприятие «Профилактика алкоголизма»	601	01	13	07 2 06 00000	-	38 373,00
Профилактика правонарушений, немедицинского употребления наркотиков и их незаконного оборота	601	01	13	07 2 06 20020	-	38 373,00
Закупка товаров, работ и услуг для обеспечения государственных (муниципальных) нужд	601	01	13	07 2 06 20020	200	38 373,00
Основное мероприятие «Профилактика наркомании»	601	01	13	07 2 10 00000	-	400 126,64
Профилактика правонарушений, немедицинского употребления наркотиков и их незаконного оборота	601	01	13	07 2 10 20020	-	400 126,64
Закупка товаров, работ и услуг для обеспечения государственных (муниципальных) нужд	601	01	13	07 2 10 20020	200	400 126,64
Подпрограмма «Профилактика терроризма и его идеологии»	601	01	13	07 3 00 00000	-	152 939,16
Основное мероприятие «Информирование населения города Ессентуки по вопросам противодействия распространению идеологии терроризма»	601	01	13	07 3 02 00000	-	105 263,16
Проведение информационно-пропагандистских мероприятий, направленных на профилактику идеологии терроризма	601	01	13	07 3 02 S7730	-	105 263,16
Закупка товаров, работ и услуг для обеспечения государственных (муниципальных) нужд	601	01	13	07 3 02 S7730	200	105 263,16
Основное мероприятие «Увековечивание памяти жертв террористических актов»	601	01	13	07 3 03 00000	-	47 676,00
Проведение воспитательной и пропагандистской работы, направленной на предупреждение террористической деятельности, дискредитацию идей терроризма	601	01	13	07 3 03 20070	-	47 676,00
Закупка товаров, работ и услуг для обеспечения государственных (муниципальных) нужд	601	01	13	07 3 03 20070	200	47 676,00
Муниципальная программа «Развитие муниципальной службы в городе Ессентуки и поддержка развития муниципального образования городского округа город-курорт Ессентуки»	601	01	13	10 0 00 00000	-	25 214,00
Подпрограмма «Повышение эффективности муниципальной службы и развитие муниципального образования городского округа город-курорт Ессентуки»	601	01	13	10 1 00 00000	-	25 214,00
Основное мероприятие «Развитие системы материального и не материального стимулирования муниципальных служащих»	601	01	13	10 1 05 00000	-	25 214,00
Финансирование мероприятий по повышению эффективности муниципальной службы	601	01	13	10 1 05 21190	-	25 214,00
Закупка товаров, работ и услуг для обеспечения государственных (муниципальных) нужд	601	01	13	10 1 05 21190	200	25 214,00
Обеспечение деятельности Администрации города Ессентуки	601	01	13	71 0 00 00000	-	11 323 359,81
Непрограммные расходы в рамках обеспечения деятельности Администрации города – исполнительный орган городского округа город-курорт Ессентуки	601	01	13	71 1 00 00000	-	9 115 833,38
Обеспечение гарантий при выходе на пенсию муниципальных служащих в соответствии с законодательством	601	01	13	71 1 00 10050	-	434 757,33
Расходы на выплаты персоналу в целях обеспечения выполнения функций государственными (муниципальными) органами, казенными учреждениями, органами управления государственными внебюджетными фондами	601	01	13	71 1 00 10050	100	434 757,33
Реализация мероприятий, направленных на противодействие коррупции	601	01	13	71 1 00 20140	-	20 000,00
Закупка товаров, работ и услуг для обеспечения государственных (муниципальных) нужд	601	01	13	71 1 00 20140	200	20 000,00
Финансирование мероприятий на выполнение других обязательств органов местного самоуправления	601	01	13	71 1 00 20790	-	7 360 375,98
Закупка товаров, работ и услуг для обеспечения государственных (муниципальных) нужд	601	01	13	71 1 00 20790	200	6 994 169,98
Иные бюджетные ассигнования	601	01	13	71 1 00 20790	800	366 206,00
Финансирование мероприятий по оплате услуг телевидения	601	01	13	71 1 00 20810	-	1 297 700,07
Закупка товаров, работ и услуг для обеспечения государственных (муниципальных) нужд	601	01	13	71 1 00 20810	200	1 297 700,07
Осуществление отдельных государственных полномочий Ставропольского края по созданию и организации деятельности административных комиссий	601	01	13	71 1 00 76930	-	3 000,00
Закупка товаров, работ и услуг для обеспечения государственных (муниципальных) нужд	601	01	13	71 1 00 76930	200	3 000,00
Депутаты Думы Ставропольского края и их помощники	601	01	13	71 3 00 00000	-	2 207 526,43
Обеспечение деятельности депутатов Думы Ставропольского края и их помощников в избирательных округах	601	01	13	71 3 00 76610	-	2 207 526,43
Расходы на выплаты персоналу в целях обеспечения выполнения функций государственными (муниципальными) органами, казенными учреждениями, органами управления государственными внебюджетными фондами	601	01	13	71 3 00 76610	100	2 200 471,28
Закупка товаров, работ и услуг для обеспечения государственных (муниципальных) нужд	601	01	13	71 3 00 76610	200	7 055,15
Обеспечение деятельности Администрации города Ессентуки	601	02	03	71 0 00 00000	-	6 422 745,31
Непрограммные расходы в рамках обеспечения деятельности Администрации города – исполнительный орган городского округа город-курорт Ессентуки	601	02	03	71 1 00 00000	-	6 422 745,31
Осуществление первичного воинского учета на территориях, где отсутствуют военные комиссариаты	601	02	03	71 1 00 51180	-	6 422 745,31
Расходы на выплаты персоналу в целях обеспечения выполнения функций государственными (муниципальными) органами, казенными учреждениями, органами управления государственными внебюджетными фондами	601	02	03	71 1 00 51180	100	5 419 731,46
Закупка товаров, работ и услуг для обеспечения государственных (муниципальных) нужд	601	02	03	71 1 00 51180	200	1 003 013,85
Реализация функций иных муниципальных органов города Ессентуки	601	02	03	78 0 00 00000	-	86 471,19
Непрограммные расходы	601	02	03	78 1 00 00000	-	86 471,19
Осуществление выплаты лицам, входящим в муниципальные управленческие команды Ставропольского края, поощрения за достижение в 2023 году Ставропольским краем значений (уровней) показателей для оценки эффективности деятельности высших должностных лиц субъектов Российской Федерации и деятельности исполнительных органов субъектов Российской Федерации	601	02	03	78 1 00 75490	-	86 471,19
Расходы на выплаты персоналу в целях обеспечения выполнения функций государственными (муниципальными) органами, казенными учреждениями, органами управления государственными внебюджетными фондами	601	02	03	78 1 00 75490	100	86 471,19
Муниципальная программа «Социальная поддержка граждан»	601	10	06	09 0 00 00000	-	550 000,00
Подпрограмма «Реабилитация инвалидов, ветеранов и иных категорий граждан, нуждающихся в реабилитации, на территории города Ессентуки»	601	10	06	09 2 00 00000	-	550 000,00
Основное мероприятие «Предоставление субсидий городским общественным организациям ветеранов и инвалидов»	601	10	06	09 2 03 00000	-	550 000,00
Субсидии общественным организациям ветеранов	601	10	06	09 2 03 80110	-	550 000,00
Предоставление субсидий бюджетным, автономным учреждениям и иным некоммерческим организациям	601	10	06	09 2 03 80110	600	550 000,00
Комитет по управлению муниципальным имуществом города Ессентуки	602	-	-	-	-	273 725 165,53
Муниципальная программа «Управление имуществом»	602	01	13	06 0 00 00000	-	24 756 111,82
Подпрограмма «Управление муниципальной собственностью в области имущественных и земельных отношений»	602	01	13	06 1 00 00000	-	4 000 532,42
Основное мероприятие «Оформление права муниципальной собственности города Ессентуки на объекты недвижимого имущества и эффективное управление, распоряжение этим имуществом и его использование»	602	01	13	06 1 01 00000	-	4 000 532,42
Мероприятия на обеспечение приватизации и проведение предпродажной подготовки объектов приватизации	602	01	13	06 1 01 20500	-	2 485 634,05
Закупка товаров, работ и услуг для обеспечения государственных (муниципальных) нужд	602	01	13	06 1 01 20500	200	2 213 160,60
Иные бюджетные ассигнования	602	01	13	06 1 01 20500	800	272 473,45
Финансирование мероприятий для формирования взноса на капитальный ремонт общего имущества в многоквартирных домах (объекты муниципальной собственности)	602	01	13	06 1 01 21000	-	1 505 398,37
Закупка товаров, работ и услуг для обеспечения государственных (муниципальных) нужд	602	01	13	06 1 01 21000	200	1 505 398,37
Финансирование мероприятий за счет средств местного бюджета по оценке рыночной стоимости жилых (нежилых) помещений в аварийных многоквартирных домах	602	01	13	06 1 01 21230	-	9 500,00
Закупка товаров, работ и услуг для обеспечения государственных (муниципальных) нужд	602	01	13	06 1 01 21230	200	9 500,00
Подпрограмма Обеспечение реализации муниципальной программы «Управление имуществом» и общепрограммные мероприятия»	602	01	13	06 2 00 00000	-	20 755 579,40
Основное мероприятие «Обеспечение деятельности по реализации Программы»	602	01	13	06 2 01 00000	-	20 755 579,40
Расходы на обеспечение функций органов местного самоуправления	602	01	13	06 2 01 10010	-	2 854 394,68
Расходы на выплаты персоналу в целях обеспечения выполнения функций государственными (муниципальными) органами, казенными учреждениями, органами управления государственными внебюджетными фондами	602	01	13	06 2 01 10010	100	401 726,62
Закупка товаров, работ и услуг для обеспечения государственных (муниципальных) нужд	602	01	13	06 2 01 10010	200	2 380 604,63
Иные бюджетные ассигнования	602	01	13	06 2 01 10010	800	72 063,43
Расходы на выплаты по оплате труда работников органов местного самоуправления	602	01	13	06 2 01 10020	-	17 901 184,72
Расходы на выплаты персоналу в целях обеспечения выполнения функций государственными (муниципальными) органами, казенными учреждениями, органами управления государственными внебюджетными фондами	602	01	13	06 2 01 10020	100	17 901 184,72
Муниципальная программа города Ессентуки «Развитие муниципального управления, оптимизация и повышение качества предоставления государственных и муниципальных услуг»	602	01	13	13 0 00 00000	-	26 672 377,99
Подпрограмма «Снижение административных барьеров, оптимизация и повышение качества предоставления государственных и муниципальных услуг»	602	01	13	13 1 00 00000	-	25 455 339,70
Основное мероприятие «Обеспечение деятельности муниципального автономного учреждения «Многофункциональный центр предоставления государственных и муниципальных услуг» города Ессентуки»	602	01	13	13 1 02 00000	-	25 455 339,70
Расходы на обеспечение деятельности (оказание услуг) муниципальных учреждений	602	01	13	13 1 02 11010	-	25 455 339,70
Предоставление субсидий бюджетным, автономным учреждениям и иным некоммерческим организациям	602	01	13	13 1 02 11010	600	25 455 339,70
Подпрограмма «Обеспечение реализации муниципальной программы городского округа город-курорт Ессентуки «Развитие муниципального управления, оптимизация и повышение качества предоставления государственных и муниципальных услуг» и общепрограммные мероприятия»	602	01	13	13 2 00 00000	-	1 217 038,29
Основное мероприятие «Обеспечение реализации Программы»	602	01	13	13 2 01 00000	-	1 217 038,29
Финансирование мероприятий на обеспечение функций органов местного самоуправления	602	01	13	13 2 01 23020	-	1 217 038,29
Закупка товаров, работ и услуг для обеспечения государственных (муниципальных) нужд	602	01	13	13 2 01 23020	200	1 217 038,29
Реализация функций иных муниципальных органов города Ессентуки	602	01	13	78 0 00 00000	-	174 319,99
Непрограммные расходы	602	01	13	78 1 00 00000	-	174 319,99
Осуществление выплаты лицам, входящим в муниципальные управленческие команды Ставропольского края, поощрения за достижение в 2023 году Ставропольским краем значений (уровней) показателей для оценки эффективности деятельности высших должностных лиц субъектов Российской Федерации и деятельности исполнительных органов субъектов Российской Федерации	602	01	13	78 1 00 75490	-	174 319,99
Расходы на выплаты персоналу в целях обеспечения выполнения функций государственными (муниципальными) органами, казенными учреждениями, органами управления государственными внебюджетными фондами	602	01	13	78 1 00 75490	100	174 319,99
Муниципальная программа «Управление имуществом»	602	04	12	06 0 00 00000	-	355 047,00
Подпрограмма «Управление муниципальной собственностью в области имущественных и земельных отношений»	602	04	12	06 1 00 00000	-	355 047,00
Основное мероприятие «Оформление права муниципальной собственности на земельные участки, отнесенные к муниципальной собственности города Ессентуки и рациональное использование земельных участков, находящихся в государственной собственности до разграничения прав собственности на землю»	602	04	12	06 1 02 00000	-	355 047,00
Мероприятия по землеустройству, землепользованию и ведению мониторинга земель	602	04	12	06 1 02 20510	-	355 047,00
Закупка товаров, работ и услуг для обеспечения государственных (муниципальных) нужд	602	04	12	06 1 02 20510	200	42 405,80
Иные бюджетные ассигнования	602	04	12	06 1 02 20510	800	312 641,20
Муниципальная программа «Развитие градостроительства, строительства и архитектуры»	602	05	01	03 0 00 00000	-	214 166 599,63
Подпрограмма «Переселение граждан из аварийного жилищного фонда города Ессентуки»	602	05	01	03 2 00 00000	-	214 166 599,63
Реализация регионального проекта «Обеспечение устойчивого сокращения непригодного для проживания жилищного фонда»	602	05	01	03 2 F3 00000	-	214 166 599,63
Обеспечение мероприятий по переселению граждан из аварийного жилищного фонда, в том числе переселению граждан из аварийного жилищного фонда с учетом необходимости развития малоэтажного жилищного строительства, за счет средств публично-правовой компании «Фонд развития территорий»	602	05	01	03 2 F3 67483	-	51 680 998,31
Капитальные вложения в объекты государственной (муниципальной) собственности	602	05	01	03 2 F3 67483	400	51 680 998,31
Обеспечение мероприятий по переселению граждан из аварийного жилищного фонда, в том числе переселению граждан из аварийного жилищного фонда с учетом необходимости развития малоэтажного жилищного строительства, за счет средств краевого бюджета	602	05	01	03 2 F3 67484	-	339 873,45
Капитальные вложения в объекты государственной (муниципальной) собственности	602	05	01	03 2 F3 67484	400	339 873,45
Обеспечение мероприятий по переселению граждан из аварийного жилищного фонда, в том числе переселению граждан из аварийного жилищного фонда с учетом необходимости развития малоэтажного жилищного строительства, за счет средств местного бюджета	602	05	01	03 2 F3 6748S	-	52 072,96
Капитальные вложения в объекты государственной (муниципальной) собственности	602	05	01	03 2 F3 6748S	400	52 072,96
Обеспечение мероприятий по предоставлению дополнительной площади жилья при переселении граждан из аварийного жилищного фонда, в том числе переселению граждан из аварийного жилищного фонда с учетом необходимости развития малоэтажного жилищного строительства	602	05	01	03 2 F3 S6580	-	18 642 228,20
Капитальные вложения в объекты государственной (муниципальной) собственности	602	05	01	03 2 F3 S6580	400	18 642 228,20
Обеспечение мероприятий на оплату превышения стоимости приобретения одного квадратного метра общей площади жилого помещения при переселении граждан из аварийного жилищного фонда, в том числе переселении граждан из аварийного жилищного фонда с учетом необходимости развития малоэтажного жилищного строительства	602	05	01	03 2 F3 S8960	-	143 451 426,71
Капитальные вложения в объекты государственной (муниципальной) собственности	602	05	01	03 2 F3 S8960	400	143 451 426,71
Муниципальная программа «Управление имуществом»	602	05	01	06 0 00 00000	-	648 000,00
Подпрограмма «Управление муниципальной собственностью в области имущественных и земельных отношений»	602	05	01	06 1 00 00000	-	648 000,00
Основное мероприятие «Оформление права муниципальной собственности города Ессентуки на объекты недвижимого имущества и эффективное управление, распоряжение этим имуществом и его использование»	602	05	01	06 1 01 00000	-	648 000,00
Обеспечение мероприятий на содержание общего имущества в домах с организацией ТСЖ, (ТСН), УК, ЖСК (объекты муниципальной собственности)	602	05	01	06 1 01 20540	-	648 000,00
Закупка товаров, работ и услуг для обеспечения государственных (муниципальных) нужд	602	05	01	06 1 01 20540	200	610 273,30
Иные бюджетные ассигнования	602	05	01	06 1 01 20540	800	37 726,70
Муниципальная программа «Управление имуществом»	602	12	02	06 0 00 00000	-	6 952 709,10
Подпрограмма Обеспечение реализации муниципальной программы «Управление имуществом» и общепрограммные мероприятия»	602	12	02	06 2 00 00000	-	6 952 709,10
Основное мероприятие «Обеспечение деятельности по реализации Программы»	602	12	02	06 2 01 00000	-	6 952 709,10
Расходы на обеспечение деятельности (оказание услуг) муниципальных учреждений	602	12	02	06 2 01 11010	-	6 952 709,10
Предоставление субсидий бюджетным, автономным учреждениям и иным некоммерческим организациям	602	12	02	06 2 01 11010	600	6 952 709,10
Управление архитектуры и градостроительства администрации города Ессентуки	603	-	-	-	-	1 085 121 791,05
Муниципальная программа «Развитие градостроительства, строительства и архитектуры»	603	01	13	03 0 00 00000	-	8 032 738,40
Подпрограмма «Обеспечение реализации муниципальной программы «Развитие градостроительства, строительства и архитектуры и общепрограммные мероприятия»	603	01	13	03 4 00 00000	-	8 032 738,40
Основное мероприятие «Выполнение работ для осуществления отдельных функций МБУ «Отдел капитального строительства» города Ессентуки	603	01	13	03 4 02 00000	-	8 032 738,40
Расходы на обеспечение деятельности (оказание услуг) муниципальных учреждений	603	01	13	03 4 02 11010	-	8 032 738,40
Предоставление субсидий бюджетным, автономным учреждениям и иным некоммерческим организациям	603	01	13	03 4 02 11010	600	8 032 738,40
Муниципальная программа «Развитие градостроительства, строительства и архитектуры»	603	04	11	03 0 00 00000	-	1 070 000,00

Подпрограмма «Архитектура и выполнение отдельных функций в области градостроительства»	603	04	11	03 1 00 00000	-	1 070 000,00
Основное мероприятие «Реализация отдельных функций в области градостроительства»	603	04	11	03 1 10 00000	-	485 000,00
Финансирование работ по корректировке генерального плана и Правил землепользования и застройки	603	04	11	03 1 10 23300	-	485 000,00
Закупка товаров, работ и услуг для обеспечения государственных (муниципальных) нужд	603	04	11	03 1 10 23300	200	485 000,00
Основное мероприятие «Осуществление отдельных функций в области градостроительства»	603	04	11	03 1 11 00000	-	585 000,00
Финансирование мероприятий на выполнение других обязательств органов местного самоуправления	603	04	11	03 1 11 20790	-	585 000,00
Закупка товаров, работ и услуг для обеспечения государственных (муниципальных) нужд	603	04	11	03 1 11 20790	200	585 000,00
Муниципальная программа «Развитие градостроительства, строительства и архитектуры»	603	04	12	03 0 00 00000	-	500 000,00
Подпрограмма «Архитектура и выполнение отдельных функций в области градостроительства»	603	04	12	03 1 00 00000	-	500 000,00
Основное мероприятие «Осуществление отдельных функций в области градостроительства»	603	04	12	03 1 11 00000	-	500 000,00
Финансирование мероприятий на выполнение других обязательств органов местного самоуправления	603	04	12	03 1 11 20790	-	500 000,00
Закупка товаров, работ и услуг для обеспечения государственных (муниципальных) нужд	603	04	12	03 1 11 20790	200	500 000,00
Муниципальная программа «Развитие градостроительства, строительства и архитектуры»	603	05	05	03 0 00 00000	-	12 716 172,77
Подпрограмма «Обеспечение реализации муниципальной программы «Развитие градостроительства, строительства и архитектуры и общепрограммные мероприятия»	603	05	05	03 4 00 00000	-	12 716 172,77
Основное мероприятие «Обеспечение деятельности по реализации Программы»	603	05	05	03 4 01 00000	-	12 716 172,77
Расходы на обеспечение функций органов местного самоуправления	603	05	05	03 4 01 10010	-	913 730,01
Расходы на выплаты персоналу в целях обеспечения выполнения функций государственными (муниципальными) органами, казенными учреждениями, органами управления государственными внебюджетными фондами	603	05	05	03 4 01 10010	100	227 140,41
Закупка товаров, работ и услуг для обеспечения государственных (муниципальных) нужд	603	05	05	03 4 01 10010	200	628 823,00
Иные бюджетные ассигнования	603	05	05	03 4 01 10010	800	57 766,60
Расходы на выплаты по оплате труда работников органов местного самоуправления	603	05	05	03 4 01 10020	-	11 802 442,76
Расходы на выплаты персоналу в целях обеспечения выполнения функций государственными (муниципальными) органами, казенными учреждениями, органами управления государственными внебюджетными фондами	603	05	05	03 4 01 10020	100	11 798 009,84
Социальное обеспечение и иные выплаты населению	603	05	05	03 4 01 10020	300	4 432,92
Муниципальная программа города Ессентуки «Развитие муниципального управления, оптимизация и повышение качества предоставления государственных и муниципальных услуг»	603	05	05	13 0 00 00000	-	895 574,79
Подпрограмма «Обеспечение реализации муниципальной программы городского округа город-курорт Ессентуки «Развитие муниципального управления, оптимизация и повышение качества предоставления государственных и муниципальных услуг» и общепрограммные мероприятия»	603	05	05	13 2 00 00000	-	895 574,79
Основное мероприятие «Обеспечение реализации Программы»	603	05	05	13 2 01 00000	-	895 574,79
Финансирование мероприятий на обеспечение функций органов местного самоуправления	603	05	05	13 2 01 23020	-	895 574,79
Закупка товаров, работ и услуг для обеспечения государственных (муниципальных) нужд	603	05	05	13 2 01 23020	200	895 574,79
Реализация функций иных муниципальных органов города Ессентуки	603	05	05	78 0 00 00000	-	200 299,34
Непрограммные расходы	603	05	05	78 1 00 00000	-	200 299,34
Резервный фонд Администрации	603	05	05	78 1 00 20010	-	44 839,00
Иные бюджетные ассигнования	603	05	05	78 1 00 20010	800	44 839,00
Осуществление выплаты лицам, входящим в муниципальные управленческие команды Ставропольского края, поощрения за достижение в 2023 году Ставропольским краем значений (уровней) показателей для оценки эффективности деятельности высших должностных лиц субъектов Российской Федерации и деятельности исполнительных органов субъектов Российской Федерации	603	05	05	78 1 00 75490	-	155 460,34
Расходы на выплаты персоналу в целях обеспечения выполнения функций государственными (муниципальными) органами, казенными учреждениями, органами управления государственными внебюджетными фондами	603	05	05	78 1 00 75490	100	155 460,34
Муниципальная программа города Ессентуки Развитие образования	603	07	02	01 0 00 00000	-	1 057 339 190,75
Подпрограмма «Развитие дошкольного, общего и дополнительного образования»	603	07	02	01 1 00 00000	-	1 057 339 190,75
Основное мероприятие: Реконструкция и строительство объектов общеобразовательных организаций города Ессентуки и дошкольных образовательных организаций города	603	07	02	01 1 16 00000	-	19 318 076,45
Строительство (реконструкция, техническое перевооружение) объектов капитального строительства муниципальной собственности муниципального образования городской округ город курорт Ессентуки «Средняя общеобразовательная школа на 1000 мест в мкр. Северный- 3 г. Ессентуки»	603	07	02	01 1 16 40012	-	9 389 221,45
Капитальные вложения в объекты государственной (муниципальной) собственности	603	07	02	01 1 16 40012	400	9 389 221,45
Строительство (реконструкция, техническое перевооружение) объектов капитального строительства муниципальной собственности муниципального образования городской округ город-курорт Ессентуки (корректировка проектно-сметной документации и прохождение государственной экспертизы на объекте «Реконструкция муниципального общеобразовательного учреждения средней школы № 8» по ул. Чкалова в г. Ессентуки 2 этап строительства)	603	07	02	01 1 16 40013	-	9 928 855,00
Капитальные вложения в объекты государственной (муниципальной) собственности	603	07	02	01 1 16 40013	400	9 928 855,00
Реализация регионального проекта «Современная школа»	603	07	02	01 1 E1 00000	-	1 038 021 114,30
Модернизация инфраструктуры общего образования	603	07	02	01 1 E1 52390	-	318 439 424,07
Капитальные вложения в объекты государственной (муниципальной) собственности	603	07	02	01 1 E1 52390	400	318 439 424,07
Создание новых мест в общеобразовательных организациях в связи с ростом числа обучающихся, вызванным демографическим фактором (Средняя общеобразовательная школа 1000 мест в мкр. «Северный-3 г. Ессентуки»)	603	07	02	01 1 E1 53051	-	1 354 145,13
Капитальные вложения в объекты государственной (муниципальной) собственности	603	07	02	01 1 E1 53051	400	1 354 145,13
Создание новых мест в общеобразовательных организациях в связи с ростом числа обучающихся, вызванным демографическим фактором за счет средств резервного фонда Правительства Российской Федерации (Средняя общеобразовательная школа 1000 мест в мкр. «Северный-3 г. Ессентуки»)	603	07	02	01 1 E1 5305F	-	274 897 171,88
Капитальные вложения в объекты государственной (муниципальной) собственности	603	07	02	01 1 E1 5305F	400	274 897 171,88
Модернизация инфраструктуры общего образования	603	07	02	01 1 E1 A2390	-	183 930 373,22
Капитальные вложения в объекты государственной (муниципальной) собственности	603	07	02	01 1 E1 A2390	400	183 930 373,22
Создание новых мест в общеобразовательных организациях в связи с ростом числа обучающихся, вызванным демографическим фактором (Средняя общеобразовательная школа 1000 мест в мкр. «Северный-3 г. Ессентуки»)	603	07	02	01 1 E1 A3051	-	259 400 000,00
Капитальные вложения в объекты государственной (муниципальной) собственности	603	07	02	01 1 E1 A3051	400	259 400 000,00
Реализация функций иных муниципальных органов города Ессентуки	603	11	02	78 0 00 00000	-	4 367 815,00
Непрограммные расходы	603	11	02	78 1 00 00000	-	4 367 815,00
Резервный фонд Администрации	603	11	02	78 1 00 20010	-	4 367 815,00
Капитальные вложения в объекты государственной (муниципальной) собственности	603	11	02	78 1 00 20010	400	4 367 815,00
Финансовое управление администрации города Ессентуки	604	-	-	-	-	82 343 515,59
Муниципальная программа «Повышение эффективности управления муниципальными финансами городского округа город-курорт Ессентуки»	604	01	06	11 0 00 00000	-	18 201 250,90
Подпрограмма «Обеспечение реализации муниципальной программы «Повышение эффективности управления муниципальными финансами городского округа город-курорт Ессентуки» и общепрограммные мероприятия»	604	01	06	11 2 00 00000	-	18 201 250,90
Основное мероприятие «Обеспечение реализации Программы»	604	01	06	11 2 01 00000	-	18 201 250,90
Расходы на обеспечение функций органов местного самоуправления	604	01	06	11 2 01 10010	-	823 079,32
Расходы на выплаты персоналу в целях обеспечения выполнения функций государственными (муниципальными) органами, казенными учреждениями, органами управления государственными внебюджетными фондами	604	01	06	11 2 01 10010	100	403 512,62
Закупка товаров, работ и услуг для обеспечения государственных (муниципальных) нужд	604	01	06	11 2 01 10010	200	419 566,70
Расходы на выплаты по оплате труда работников органов местного самоуправления	604	01	06	11 2 01 10020	-	17 378 171,58
Расходы на выплаты персоналу в целях обеспечения выполнения функций государственными (муниципальными) органами, казенными учреждениями, органами управления государственными внебюджетными фондами	604	01	06	11 2 01 10020	100	17 378 171,58
Муниципальная программа города Ессентуки «Развитие муниципального управления, оптимизация и повышение качества предоставления государственных и муниципальных услуг»	604	01	06	13 0 00 00000	-	721 188,00
Подпрограмма «Обеспечение реализации муниципальной программы городского округа город-курорт Ессентуки «Развитие муниципального управления, оптимизация и повышение качества предоставления государственных и муниципальных услуг» и общепрограммные мероприятия»	604	01	06	13 2 00 00000	-	721 188,00
Основное мероприятие «Обеспечение реализации Программы»	604	01	06	13 2 01 00000	-	721 188,00
Финансирование мероприятий на обеспечение функций органов местного самоуправления	604	01	06	13 2 01 23020	-	721 188,00
Закупка товаров, работ и услуг для обеспечения государственных (муниципальных) нужд	604	01	06	13 2 01 23020	200	721 188,00
Реализация функций иных муниципальных органов города Ессентуки	604	01	06	78 0 00 00000	-	295 495,10
Непрограммные расходы	604	01	06	78 1 00 00000	-	295 495,10
Осуществление выплаты лицам, входящим в муниципальные управленческие команды Ставропольского края, поощрения за достижение в 2023 году Ставропольским краем значений (уровней) показателей для оценки эффективности деятельности высших должностных лиц субъектов Российской Федерации и деятельности исполнительных органов субъектов Российской Федерации	604	01	06	78 1 00 75490	-	295 495,10
Расходы на выплаты персоналу в целях обеспечения выполнения функций государственными (муниципальными) органами, казенными учреждениями, органами управления государственными внебюджетными фондами	604	01	06	78 1 00 75490	100	295 495,10
Муниципальная программа «Повышение эффективности управления муниципальными финансами городского округа город-курорт Ессентуки»	604	01	13	11 0 00 00000	-	63 125 581,59
Подпрограмма «Повышение сбалансированности и устойчивости бюджетной системы города Ессентуки»	604	01	13	11 1 00 00000	-	63 125 581,59
Основное мероприятие «Организация планирования и исполнения бюджета города Ессентуки»	604	01	13	11 1 04 00000	-	63 125 581,59
Расходы на обеспечение деятельности (оказание услуг) муниципальных учреждений	604	01	13	11 1 04 11010	-	63 125 581,59
Расходы на выплаты персоналу в целях обеспечения выполнения функций государственными (муниципальными) органами, казенными учреждениями, органами управления государственными внебюджетными фондами	604	01	13	11 1 04 11010	100	56 673 376,33
Закупка товаров, работ и услуг для обеспечения государственных (муниципальных) нужд	604	01	13	11 1 04 11010	200	6 450 150,26
Иные бюджетные ассигнования	604	01	13	11 1 04 11010	800	2 055,00
Управление экономического развития администрации города Ессентуки	605	-	-	-	-	13 455 320,47
Муниципальная программа «Экономическое развитие»	605	01	13	08 0 00 00000	-	12 838 508,79
Подпрограмма «Обеспечение реализации муниципальной программы города Ессентуки «Экономическое развитие» и общепрограммные мероприятия»	605	01	13	08 4 00 00000	-	12 838 508,79
Основное мероприятие «Обеспечение реализации Программы»	605	01	13	08 4 01 00000	-	12 838 508,79
Расходы на обеспечение функций органов местного самоуправления	605	01	13	08 4 01 10010	-	1 483 631,60
Расходы на выплаты персоналу в целях обеспечения выполнения функций государственными (муниципальными) органами, казенными учреждениями, органами управления государственными внебюджетными фондами	605	01	13	08 4 01 10010	100	821 156,20
Закупка товаров, работ и услуг для обеспечения государственных (муниципальных) нужд	605	01	13	08 4 01 10010	200	662 475,40
Расходы на выплаты по оплате труда работников органов местного самоуправления	605	01	13	08 4 01 10020	-	11 038 247,19
Расходы на выплаты персоналу в целях обеспечения выполнения функций государственными (муниципальными) органами, казенными учреждениями, органами управления государственными внебюджетными фондами	605	01	13	08 4 01 10020	100	11 038 247,19
Финансирование мероприятий на выполнение других обязательств органов местного самоуправления	605	01	13	08 4 01 20790	-	316 630,00
Закупка товаров, работ и услуг для обеспечения государственных (муниципальных) нужд	605	01	13	08 4 01 20790	200	290 730,00
Иные бюджетные ассигнования	605	01	13	08 4 01 20790	800	25 900,00
Муниципальная программа города Ессентуки «Развитие муниципального управления, оптимизация и повышение качества предоставления государственных и муниципальных услуг»	605	01	13	13 0 00 00000	-	516 276,95
Подпрограмма «Обеспечение реализации муниципальной программы городского округа город-курорт Ессентуки «Развитие муниципального управления, оптимизация и повышение качества предоставления государственных и муниципальных услуг» и общепрограммные мероприятия»	605	01	13	13 2 00 00000	-	516 276,95
Основное мероприятие «Обеспечение реализации Программы»	605	01	13	13 2 01 00000	-	516 276,95
Финансирование мероприятий на обеспечение функций органов местного самоуправления	605	01	13	13 2 01 23020	-	516 276,95
Закупка товаров, работ и услуг для обеспечения государственных (муниципальных) нужд	605	01	13	13 2 01 23020	200	516 276,95
Реализация функций иных муниципальных органов города Ессентуки	605	01	13	78 0 00 00000	-	100 534,73
Непрограммные расходы	605	01	13	78 1 00 00000	-	100 534,73
Осуществление выплаты лицам, входящим в муниципальные управленческие команды Ставропольского края, поощрения за достижение в 2023 году Ставропольским краем значений (уровней) показателей для оценки эффективности деятельности высших должностных лиц субъектов Российской Федерации и деятельности исполнительных органов субъектов Российской Федерации	605	01	13	78 1 00 75490	-	100 534,73
Расходы на выплаты персоналу в целях обеспечения выполнения функций государственными (муниципальными) органами, казенными учреждениями, органами управления государственными внебюджетными фондами	605	01	13	78 1 00 75490	100	100 534,73
Управление образования администрации города Ессентуки	606	-	-	-	-	1 626 629 762,18
Муниципальная программа города Ессентуки Развитие образования	606	07	01	01 0 00 00000	-	555 581 318,32
Подпрограмма «Развитие дошкольного, общего и дополнительного образования»	606	07	01	01 1 00 00000	-	555 581 318,32
Основное мероприятие «Реализация общеобразовательных программ дошкольного образования»	606	07	01	01 1 01 00000	-	552 157 496,00
Расходы на обеспечение деятельности (оказание услуг) муниципальных учреждений	606	07	01	01 1 01 11010	-	286 484 467,00
Предоставление субсидий бюджетным, автономным учреждениям и иным некоммерческим организациям	606	07	01	01 1 01 11010	600	286 484 467,00
Обеспечение государственных гарантий реализации прав на получение общедоступного и бесплатного дошкольного образования в муниципальных дошкольных и общеобразовательных организациях и на финансовое обеспечение получения дошкольного образования в частных дошкольных и частных общеобразовательных организациях	606	07	01	01 1 01 77170	-	265 673 029,00
Предоставление субсидий бюджетным, автономным учреждениям и иным некоммерческим организациям	606	07	01	01 1 01 77170	600	265 673 029,00
Основное мероприятие «Мероприятия по повышению уровня пожарной безопасности»	606	07	01	01 1 06 00000	-	200 318,00
Финансирование мероприятий на обеспечение пожарной безопасности	606	07	01	01 1 06 20980	-	200 318,00
Предоставление субсидий бюджетным, автономным учреждениям и иным некоммерческим организациям	606	07	01	01 1 06 20980	600	200 318,00
Основное мероприятие «Мероприятия по проведению ремонта и улучшению материально-технической базы»	606	07	01	01 1 07 00000	-	3 223 504,32
Финансирование мероприятий по проведению текущего и капитального ремонта учреждений	606	07	01	01 1 07 20850	-	3 223 504,32
Предоставление субсидий бюджетным, автономным учреждениям и иным некоммерческим организациям	606	07	01	01 1 07 20850	600	3 223 504,32
Муниципальная программа города Ессентуки Развитие образования	606	07	02	01 0 00 00000	-	947 413 544,86
Подпрограмма «Развитие дошкольного, общего и дополнительного образования»	606	07	02	01 1 00 00000	-	947 413 544,86
Основное мероприятие «Реализация общеобразовательных программ начального, общего и среднего образования»	606	07	02	01 1 02 00000	-	694 108 969,25
Расходы на обеспечение деятельности (оказание услуг) муниципальных учреждений	606	07	02	01 1 02 11010	-	174 018 850,66
Предоставление субсидий бюджетным, автономным учреждениям и иным некоммерческим организациям	606	07	02	01 1 02 11010	600	174 018 850,66
Обеспечение государственных гарантий реализации прав на получение общедоступного и бесплатного начального общего, основного общего, среднего общего образования в муниципальных общеобразовательных организациях, а также обеспечение дополнительного образования детей в муниципальных общеобразовательных организациях и на финансовое обеспечение получения начального общего, основного общего, среднего общего образования в частных общеобразовательных организациях	606	07	02	01 1 02 77160	-	483 232 327,00
Предоставление субсидий бюджетным, автономным учреждениям и иным некоммерческим организациям	606	07	02	01 1 02 77160	600	483 232 327,00
Обеспечение выплат ежемесячного денежного вознаграждения советникам директоров по воспитанию и взаимодействию с детскими общественными объединениями государственных общеобразовательных организаций, профессиональных образовательных организаций и муниципальных общеобразовательных организаций	606	07	02	01 1 02 L0500	-	312 480,00
Предоставление субсидий бюджетным, автономным учреждениям и иным некоммерческим организациям	606	07	02	01 1 02 L0500	600	312 480,00
Ежемесячное денежное вознаграждение за классное руководство педагогическим работникам государственных и муниципальных образовательных организаций, реализующих образовательные программы начального общего образования, образовательные программы основного общего образования, образовательные программы среднего общего образования	606	07	02	01 1 02 R3030	-	36 545 311,59
Предоставление субсидий бюджетным, автономным учреждениям и иным некоммерческим организациям	606	07	02	01 1 02 R3030	600	36 545 311,59
Основное мероприятие «Организация питания в общеобразовательных организациях»	606	07	02	01 1 04 00000	-	80 388 770,66
Финансирование мероприятий питания детей в общеобразовательных организациях	606	07	02	01 1 04 20990	-	4 428 499,94
Предоставление субсидий бюджетным, автономным учреждениям и иным некоммерческим организациям	606	07	02	01 1 04 20990	600	4 428 499,94
Обеспечение ребенка (детей) участника специальной военной операции, обучающегося (обучающихся) по образовательным программам основного общего или среднего общего образования в муниципальной образовательной организации, бесплатным горячим питанием	606	07	02	01 1 04 77130	-	2 702 445,46
Предоставление субсидий бюджетным, автономным учреждениям и иным некоммерческим организациям	606	07	02	01 1 04 77130	600	2 702 445,46
Организация бесплатного горячего питания обучающихся, получающих начальное общее образование в государственных и муниципальных образовательных организациях	606	07	02	01 1 04 L3040	-	73 257 825,26

Предоставление субсидий бюджетным, автономным учреждениям и иным некоммерческим организациям	606	07	02	01 1 04 L3040	600	73 257 825,26
Основное мероприятие «Мероприятия по повышению уровня пожарной безопасности»	606	07	02	01 1 06 00000	-	178 064,00
Финансирование мероприятий на обеспечение пожарной безопасности	606	07	02	01 1 06 20980	-	178 064,00
Предоставление субсидий бюджетным, автономным учреждениям и иным некоммерческим организациям	606	07	02	01 1 06 20980	600	178 064,00
Основное мероприятие «Мероприятия по проведению ремонта и улучшению материально-технической базы»	606	07	02	01 1 07 00000	-	36 193 339,08
Финансирование мероприятий по благоустройству территории МБОУ СОШ № 8 (устройство спортивной площадки и полосы препятствий центра «Авангард»	606	07	02	01 1 07 20450	-	599 999,84
Предоставление субсидий бюджетным, автономным учреждениям и иным некоммерческим организациям	606	07	02	01 1 07 20450	600	599 999,84
Финансирование мероприятий по проведению текущего и капитального ремонта учреждений	606	07	02	01 1 07 20850	-	1 418 185,56
Предоставление субсидий бюджетным, автономным учреждениям и иным некоммерческим организациям	606	07	02	01 1 07 20850	600	1 418 185,56
Обеспечение мероприятий по закупке средств обучения и воспитания для муниципальных общеобразовательных организаций	606	07	02	01 1 07 S8720	-	34 175 153,68
Предоставление субсидий бюджетным, автономным учреждениям и иным некоммерческим организациям	606	07	02	01 1 07 S8720	600	34 175 153,68
Региональный проект «Модернизация школьных систем образования»	606	07	02	01 1 12 00000	-	126 904 637,77
Реализация мероприятий по модернизации школьных систем образования	606	07	02	01 1 12 L7500	-	126 904 637,77
Предоставление субсидий бюджетным, автономным учреждениям и иным некоммерческим организациям	606	07	02	01 1 12 L7500	600	126 904 637,77
Основное мероприятие «Приобретение новогодних подарков детям, обучающимся по образовательным программам начального общего образования»	606	07	02	01 1 17 00000	-	6 491 100,00
Приобретение новогодних подарков детям, обучающимся по образовательным программам начального общего образования в муниципальных и частных образовательных организациях Ставропольского края	606	07	02	01 1 17 77760	-	6 491 100,00
Предоставление субсидий бюджетным, автономным учреждениям и иным некоммерческим организациям	606	07	02	01 1 17 77760	600	6 491 100,00
Региональный проект «Патриотическое воспитание граждан Российской Федерации»	606	07	02	01 1 EB 00000	-	3 148 664,10
Проведение мероприятий по обеспечению деятельности советников директора по воспитанию и взаимодействию с детскими общественными объединениями в общеобразовательных организациях	606	07	02	01 1 EB 51790	-	2 853 088,00
Предоставление субсидий бюджетным, автономным учреждениям и иным некоммерческим организациям	606	07	02	01 1 EB 51790	600	2 853 088,00
Проведение мероприятий по обеспечению деятельности советников директора по воспитанию и взаимодействию с детскими общественными объединениями в общеобразовательных организациях	606	07	02	01 1 EB A1790	-	295 576,10
Предоставление субсидий бюджетным, автономным учреждениям и иным некоммерческим организациям	606	07	02	01 1 EB A1790	600	295 576,10
Муниципальная программа «Развитие жилищно-коммунального хозяйства, защита населения и территории города Ессентуки от чрезвычайных ситуаций»	606	07	02	02 0 00 00000	-	727 220,00
Подпрограмма «Развитие транспортной системы и обеспечение безопасности дорожного движения»	606	07	02	02 3 00 00000	-	727 220,00
Региональный проект «Безопасность дорожного движения»	606	07	02	02 3 R3 00000	-	727 220,00
Расходы на создание и функционирование специализированных центров по профилактике детского дорожно-транспортного травматизма на базе муниципальных образовательных организаций	606	07	02	02 3 R3 20930	-	727 220,00
Предоставление субсидий бюджетным, автономным учреждениям и иным некоммерческим организациям	606	07	02	02 3 R3 20930	600	727 220,00
Муниципальная программа города Ессентуки Развитие образования	606	07	03	01 0 00 00000	-	41 568 263,74
Подпрограмма «Развитие дошкольного, общего и дополнительного образования»	606	07	03	01 1 00 00000	-	41 568 263,74
Основное мероприятие «Реализация общеобразовательных программ дополнительного образования»	606	07	03	01 1 03 00000	-	41 217 963,74
Расходы на обеспечение деятельности (оказание услуг) муниципальных учреждений	606	07	03	01 1 03 11010	-	41 217 963,74
Предоставление субсидий бюджетным, автономным учреждениям и иным некоммерческим организациям	606	07	03	01 1 03 11010	600	41 217 963,74
Основное мероприятие «Мероприятия по повышению уровня пожарной безопасности»	606	07	03	01 1 06 00000	-	11 120,00
Финансирование мероприятий на обеспечение пожарной безопасности	606	07	03	01 1 06 20980	-	11 120,00
Предоставление субсидий бюджетным, автономным учреждениям и иным некоммерческим организациям	606	07	03	01 1 06 20980	600	11 120,00
Основное мероприятие «Мероприятия по проведению ремонта и улучшению материально-технической базы»	606	07	03	01 1 07 00000	-	339 180,00
Финансирование мероприятий по проведению текущего и капитального ремонта учреждений	606	07	03	01 1 07 20850	-	339 180,00
Предоставление субсидий бюджетным, автономным учреждениям и иным некоммерческим организациям	606	07	03	01 1 07 20850	600	339 180,00
Муниципальная программа города Ессентуки Развитие образования	606	07	09	01 0 00 00000	-	34 218 663,60
Подпрограмма «Развитие дошкольного, общего и дополнительного образования»	606	07	09	01 1 00 00000	-	8 838 906,90
Основное мероприятие «Мероприятия по оздоровлению детей»	606	07	09	01 1 05 00000	-	8 838 906,90
Мероприятия в области организации и обеспечения оздоровления детей	606	07	09	01 1 05 20890	-	2 526 685,69
Предоставление субсидий бюджетным, автономным учреждениям и иным некоммерческим организациям	606	07	09	01 1 05 20890	600	2 526 685,69
Организация и обеспечение отдыха и оздоровления детей	606	07	09	01 1 05 78810	-	6 312 221,21
Предоставление субсидий бюджетным, автономным учреждениям и иным некоммерческим организациям	606	07	09	01 1 05 78810	600	6 312 221,21
Подпрограмма Обеспечение реализации муниципальной программы города Ессентуки «Развитие образования» и общепрограммные мероприятия»	606	07	09	01 3 00 00000	-	25 379 756,70
Основное мероприятие «Обеспечение деятельности по реализации Программы»	606	07	09	01 3 01 00000	-	25 379 756,70
Расходы на обеспечение функций органов местного самоуправления	606	07	09	01 3 01 10010	-	1 168 651,58
Расходы на выплаты персоналу в целях обеспечения выполнения функций государственными (муниципальными) органами, казенными учреждениями, органами управления государственными внебюджетными фондами	606	07	09	01 3 01 10010	100	339 075,40
Закупка товаров, работ и услуг для обеспечения государственных (муниципальных) нужд	606	07	09	01 3 01 10010	200	829 576,18
Расходы на выплаты по оплате труда работников органов местного самоуправления	606	07	09	01 3 01 10020	-	15 716 011,46
Расходы на выплаты персоналу в целях обеспечения выполнения функций государственными (муниципальными) органами, казенными учреждениями, органами управления государственными внебюджетными фондами	606	07	09	01 3 01 10020	100	15 716 011,46
Расходы на обеспечение деятельности методического кабинета	606	07	09	01 3 01 10170	-	5 526 704,80
Расходы на выплаты персоналу в целях обеспечения выполнения функций государственными (муниципальными) органами, казенными учреждениями, органами управления государственными внебюджетными фондами	606	07	09	01 3 01 10170	100	4 687 564,68
Закупка товаров, работ и услуг для обеспечения государственных (муниципальных) нужд	606	07	09	01 3 01 10170	200	796 933,40
Иные бюджетные ассигнования	606	07	09	01 3 01 10170	800	42 206,72
Расходы на организацию и осуществление деятельности по опеке и попечительству в области образования	606	07	09	01 3 01 76200	-	2 968 388,86
Расходы на выплаты персоналу в целях обеспечения выполнения функций государственными (муниципальными) органами, казенными учреждениями, органами управления государственными внебюджетными фондами	606	07	09	01 3 01 76200	100	2 841 706,12
Закупка товаров, работ и услуг для обеспечения государственных (муниципальных) нужд	606	07	09	01 3 01 76200	200	126 682,74
Муниципальная программа города Ессентуки «Развитие муниципального управления, оптимизация и повышение качества предоставления государственных и муниципальных услуг»	606	07	09	13 0 00 00000	-	843 272,40
Подпрограмма «Обеспечение реализации муниципальной программы городского округа город-курорт Ессентуки «Развитие муниципального управления, оптимизация и повышение качества предоставления государственных и муниципальных услуг» и общепрограммные мероприятия»	606	07	09	13 2 00 00000	-	843 272,40
Основное мероприятие «Обеспечение реализации Программы»	606	07	09	13 2 01 00000	-	843 272,40
Финансирование мероприятий на обеспечение функций органов местного самоуправления	606	07	09	13 2 01 23020	-	843 272,40
Закупка товаров, работ и услуг для обеспечения государственных (муниципальных) нужд	606	07	09	13 2 01 23020	200	843 272,40
Реализация функций иных муниципальных органов города Ессентуки	606	07	09	78 0 00 00000	-	467 419,23
Непрограммные расходы	606	07	09	78 1 00 00000	-	467 419,23
Осуществление выплаты лицам, входящим в муниципальные управленческие команды Ставропольского края, поощрения за достижение в 2023 году Ставропольским краем значений (уровней) показателей для оценки эффективности деятельности высших должностных лиц субъектов Российской Федерации и деятельности исполнительных органов субъектов Российской Федерации	606	07	09	78 1 00 75490	-	467 419,23
Расходы на выплаты персоналу в целях обеспечения выполнения функций государственными (муниципальными) органами, казенными учреждениями, органами управления государственными внебюджетными фондами	606	07	09	78 1 00 75490	100	467 419,23
Муниципальная программа города Ессентуки Развитие образования	606	10	04	01 0 00 00000	-	45 810 060,03
Подпрограмма «Развитие дошкольного, общего и дополнительного образования»	606	10	04	01 1 00 00000	-	29 577 417,19
Основное мероприятие «Компенсация части родительской платы за содержание ребенка в образовательных учреждениях, реализующих основную общеобразовательную программу дошкольного образования»	606	10	04	01 1 09 00000	-	29 577 417,19
Выплата компенсации части платы, взимаемой с родителей (законных представителей) за присмотр и уход за детьми, посещающими образовательные организации, реализующие образовательные программы дошкольного образования	606	10	04	01 1 09 76140	-	29 577 417,19
Закупка товаров, работ и услуг для обеспечения государственных (муниципальных) нужд	606	10	04	01 1 09 76140	200	446 385,54
Социальное обеспечение и иные выплаты населению	606	10	04	01 1 09 76140	300	29 131 031,65
Подпрограмма «Государственная поддержка детей-сирот и детей, оставшихся без попечения родителей»	606	10	04	01 2 00 00000	-	16 232 642,84
Основное мероприятие «Защита прав и законных интересов детей-сирот и детей, оставшихся без попечения родителей»	606	10	04	01 2 01 00000	-	16 232 642,84
Выплата денежных средств на содержание ребенка опекуну (попечителю)	606	10	04	01 2 01 78110	-	9 757 053,70
Социальное обеспечение и иные выплаты населению	606	10	04	01 2 01 78110	300	9 757 053,70
Обеспечение бесплатного проезда детей-сирот и детей, оставшихся без попечения родителей, находящихся под опекой (попечительством), обучающихся в муниципальных образовательных учреждениях	606	10	04	01 2 01 78120	-	115 920,00
Социальное обеспечение и иные выплаты населению	606	10	04	01 2 01 78120	300	115 920,00
Выплата на содержание детей-сирот и детей, оставшихся без попечения родителей, в приемных семьях, а также на вознаграждение, причитающееся приемным родителям	606	10	04	01 2 01 78130	-	6 209 669,14
Социальное обеспечение и иные выплаты населению	606	10	04	01 2 01 78130	300	6 209 669,14
Выплата единовременного пособия усыновителям	606	10	04	01 2 01 78140	-	150 000,00
Социальное обеспечение и иные выплаты населению	606	10	04	01 2 01 78140	300	150 000,00
Управление культуры, искусства и молодежной политики администрации города Ессентуки	607	-	-	-	-	132 253 601,71
Муниципальная программа Сохранение и развитие культуры города Ессентуки	607	04	06	04 0 00 00000	-	6 700 000,00
Подпрограмма Культура	607	04	06	04 1 00 00000	-	6 700 000,00
Основное мероприятие Сохранение и популяризация традиционной народной культуры в городе Ессентуки	607	04	06	04 1 01 00000	-	6 700 000,00
Финансовое обеспечение затрат, связанных с выполнением инженерных изысканий и подготовкой проектной документации на капитальный ремонт гидротехнических сооружений и декларации безопасности гидротехнических сооружений, находящихся в муниципальной собственности муниципальных образований Ставропольского края, за счет средств резервного фонда Правительства Ставропольского края	607	04	06	04 1 01 79204	-	6 700 000,00
Предоставление субсидий бюджетным, автономным учреждениям и иным некоммерческим организациям	607	04	06	04 1 01 79204	600	6 700 000,00
Муниципальная программа Сохранение и развитие культуры города Ессентуки	607	07	03	04 0 00 00000	-	44 330 829,70
Подпрограмма Развитие дополнительного образования в сфере культуры	607	07	03	04 2 00 00000	-	44 330 829,70
Основное мероприятие Обеспечение предоставления дополнительного образования детей в сфере культуры в городе Ессентуки	607	07	03	04 2 01 00000	-	44 330 829,70
Расходы на обеспечение деятельности (оказание услуг) муниципальных учреждений	607	07	03	04 2 01 11010	-	44 330 829,70
Предоставление субсидий бюджетным, автономным учреждениям и иным некоммерческим организациям	607	07	03	04 2 01 11010	600	44 330 829,70
Муниципальная программа Сохранение и развитие культуры города Ессентуки	607	07	07	04 0 00 00000	-	5 107 683,20
Подпрограмма «Работа с населением и реализацией молодежной политики»	607	07	07	04 3 00 00000	-	5 107 683,20
Основное мероприятие «Организация мероприятий в сфере молодежной политики, направленных на формирование системы развития талантливой и инициативной молодежи, создание условий для самореализации подростков и молодежи, развитие творческого, профессионального, интеллектуального потенциалов подростков и молодежи»	607	07	07	04 3 01 00000	-	5 007 682,20
Расходы на обеспечение деятельности (оказание услуг) муниципальных учреждений	607	07	07	04 3 01 11010	-	5 007 682,20
Предоставление субсидий бюджетным, автономным учреждениям и иным некоммерческим организациям	607	07	07	04 3 01 11010	600	5 007 682,20
Основное мероприятие «Организация мероприятий в сфере молодежной политики, направленных на гражданское и патриотическое воспитание молодежи, формирование правовых, культурных и нравственных ценностей среди молодежи, допризывную подготовку молодежи»	607	07	07	04 3 02 00000	-	100 001,00
Финансирование на проведение мероприятий для детей и молодежи	607	07	07	04 3 02 20370	-	100 001,00
Предоставление субсидий бюджетным, автономным учреждениям и иным некоммерческим организациям	607	07	07	04 3 02 20370	600	100 001,00
Муниципальная программа Сохранение и развитие культуры города Ессентуки	607	08	01	04 0 00 00000	-	38 598 380,28
Подпрограмма Культура	607	08	01	04 1 00 00000	-	38 598 380,28
Основное мероприятие Сохранение и популяризация традиционной народной культуры в городе Ессентуки	607	08	01	04 1 01 00000	-	14 780 488,90
Расходы на обеспечение деятельности (оказание услуг) муниципальных учреждений	607	08	01	04 1 01 11010	-	14 780 488,90
Предоставление субсидий бюджетным, автономным учреждениям и иным некоммерческим организациям	607	08	01	04 1 01 11010	600	14 780 488,90
Основное мероприятие Осуществление библиотечного, библиографического и информационного обслуживания населения города Ессентуки	607	08	01	04 1 02 00000	-	23 817 891,38
Расходы на обеспечение деятельности (оказание услуг) муниципальных учреждений	607	08	01	04 1 02 11010	-	23 172 290,45
Предоставление субсидий бюджетным, автономным учреждениям и иным некоммерческим организациям	607	08	01	04 1 02 11010	600	23 172 290,45
Государственная поддержка отрасли культуры (модернизация библиотек в части комплектования книжных фондов библиотек муниципальных образований и государственных общедоступных библиотек)	607	08	01	04 1 02 L5194	-	645 600,93
Предоставление субсидий бюджетным, автономным учреждениям и иным некоммерческим организациям	607	08	01	04 1 02 L5194	600	645 600,93
Муниципальная программа Сохранение и развитие культуры города Ессентуки	607	08	04	04 0 00 00000	-	37 261 963,63
Подпрограмма Культура	607	08	04	04 1 00 00000	-	30 235 669,53
Основное мероприятие Сохранение и популяризация традиционной народной культуры в городе Ессентуки	607	08	04	04 1 01 00000	-	20 863 602,87
Расходы на обеспечение деятельности (оказание услуг) муниципальных учреждений	607	08	04	04 1 01 11010	-	20 863 602,87
Предоставление субсидий бюджетным, автономным учреждениям и иным некоммерческим организациям	607	08	04	04 1 01 11010	600	20 863 602,87
Региональный проект «Развитие туристической инфраструктуры»	607	08	04	04 1 J1 00000	-	9 372 066,66
Поддержка и продвижение событийных мероприятий, направленных на развитие туризма	607	08	04	04 1 J1 D5582	-	9 372 066,66
Предоставление субсидий бюджетным, автономным учреждениям и иным некоммерческим организациям	607	08	04	04 1 J1 D5582	600	9 372 066,66
Подпрограмма «Обеспечение реализации муниципальной программы «Сохранение и развитие культуры» и общепрограммные мероприятия муниципальной программы «Сохранение и развитие культуры»	607	08	04	04 4 00 00000	-	7 026 294,10
Основное мероприятие «Обеспечение реализации Программы»	607	08	04	04 4 01 00000	-	7 026 294,10
Расходы на обеспечение функций органов местного самоуправления	607	08	04	04 4 01 10010	-	668 947,91
Расходы на выплаты персоналу в целях обеспечения выполнения функций государственными (муниципальными) органами, казенными учреждениями, органами управления государственными внебюджетными фондами	607	08	04	04 4 01 10010	100	236 182,06
Закупка товаров, работ и услуг для обеспечения государственных (муниципальных) нужд	607	08	04	04 4 01 10010	200	432 765,85
Расходы на выплаты по оплате труда работников органов местного самоуправления	607	08	04	04 4 01 10020	-	6 357 346,19
Расходы на выплаты персоналу в целях обеспечения выполнения функций государственными (муниципальными) органами, казенными учреждениями, органами управления государственными внебюджетными фондами	607	08	04	04 4 01 10020	100	6 347 527,79
Социальное обеспечение и иные выплаты населению	607	08	04	04 4 01 10020	300	9 818,40
Муниципальная программа города Ессентуки «Развитие муниципального управления, оптимизация и повышение качества предоставления государственных и муниципальных услуг»	607	08	04	13 0 00 00000	-	219 599,99
Подпрограмма «Обеспечение реализации муниципальной программы городского округа город-курорт Ессентуки «Развитие муниципального управления, оптимизация и повышение качества предоставления государственных и муниципальных услуг» и общепрограммные мероприятия»	607	08	04	13 2 00 00000	-	219 599,99
Основное мероприятие «Обеспечение реализации Программы»	607	08	04	13 2 01 00000	-	219 599,99
Финансирование мероприятий на обеспечение функций органов местного самоуправления	607	08	04	13 2 01 23020	-	219 599,99
Закупка товаров, работ и услуг для обеспечения государственных (муниципальных) нужд	607	08	04	13 2 01 23020	200	219 599,99
Реализация функций иных муниципальных органов города Ессентуки	607	08	04	78 0 00 00000	-	35 144,91
Непрограммные расходы	607	08	04	78 1 00 00000	-	35 144,91
Осуществление выплаты лицам, входящим в муниципальные управленческие команды Ставропольского края, поощрения за достижение в 2023 году Ставропольским краем значений (уровней) показателей для оценки эффективности деятельности высших должностных лиц субъектов Российской Федерации и деятельности исполнительных органов субъектов Российской Федерации	607	08	04	78 1 00 75490	-	35 144,91
Расходы на выплаты персоналу в целях обеспечения выполнения функций государственными (муниципальными) органами, казенными учреждениями, органами управления государственными внебюджетными фондами	607	08	04	78 1 00 75490	100	35 144,91
Управление труда и социальной защиты населения администрации города Ессентуки	609	-	-	-	-	523 148 161,00
Муниципальная программа «Социальная поддержка граждан»	609	01	13	09 0 00 00000	-	397 988,85
Подпрограмма «Обеспечение реализации программы «Социальная поддержка граждан» и общепрограммные мероприятия»	609	01	13	09 3 00 00000	-	397 988,85
Основное мероприятие «Обеспечение деятельности по выполнению реализации программы города Ессентуки «Социальная поддержка граждан»	609	01	13	09 3 01 00000	-	397 988,85

Обеспечение гарантий при выходе на пенсию муниципальных служащих в соответствии с законодательством	609	01	13	09 3 01 10050	-	397 988,85
Расходы на выплаты персоналу в целях обеспечения выполнения функций государственными (муниципальными) органами, казенными учреждениями, органами управления государственными внебюджетными фондами	609	01	13	09 3 01 10050	100	397 988,85
Муниципальная программа «Социальная поддержка граждан»	609	10	03	09 0 00 00000	-	404 950 515,39
Подпрограмма «Осуществление отдельных государственных полномочий в области социальной поддержки отдельным категориям граждан»	609	10	03	09 1 00 00000	-	404 950 515,39
Основное мероприятие «Предоставление мер социальной поддержки семьям воспитывающим детей»	609	10	03	09 1 01 00000	-	79 600,15
Выплата ежегодного социального пособия на проезд учащимся (студентам)	609	10	03	09 1 01 76260	-	79 600,15
Закупка товаров, работ и услуг для обеспечения государственных (муниципальных) нужд	609	10	03	09 1 01 76260	200	803,25
Социальное обеспечение и иные выплаты населению	609	10	03	09 1 01 76260	300	78 796,90
Основное мероприятие «Предоставление мер социальной поддержки отдельным категориям граждан города Ессентуки»	609	10	03	09 1 02 00000	-	370 335 420,40
Осуществление ежегодной денежной выплаты лицам, награжденным нагрудным знаком «Почетный донор России»	609	10	03	09 1 02 52200	-	7 684 999,34
Закупка товаров, работ и услуг для обеспечения государственных (муниципальных) нужд	609	10	03	09 1 02 52200	200	37 987,34
Социальное обеспечение и иные выплаты населению	609	10	03	09 1 02 52200	300	7 647 012,00
Оплата жилищно-коммунальных услуг отдельным категориям граждан	609	10	03	09 1 02 52500	-	77 479 553,88
Закупка товаров, работ и услуг для обеспечения государственных (муниципальных) нужд	609	10	03	09 1 02 52500	200	279 511,25
Социальное обеспечение и иные выплаты населению	609	10	03	09 1 02 52500	300	77 200 042,63
Оплата жилищно-коммунальных услуг отдельным категориям граждан	609	10	03	09 1 02 5250F	-	11 650 025,41
Закупка товаров, работ и услуг для обеспечения государственных (муниципальных) нужд	609	10	03	09 1 02 5250F	200	9 967,16
Социальное обеспечение и иные выплаты населению	609	10	03	09 1 02 5250F	300	11 640 058,25
Предоставление государственной социальной помощи малоимущим семьям, малоимущим одиноко проживающим гражданам	609	10	03	09 1 02 76240	-	2 390 827,40
Закупка товаров, работ и услуг для обеспечения государственных (муниципальных) нужд	609	10	03	09 1 02 76240	200	1 216,00
Социальное обеспечение и иные выплаты населению	609	10	03	09 1 02 76240	300	2 389 611,40
Компенсация отдельным категориям граждан оплаты взноса на капитальный ремонт общего имущества в многоквартирном доме	609	10	03	09 1 02 77220	-	3 660 000,00
Закупка товаров, работ и услуг для обеспечения государственных (муниципальных) нужд	609	10	03	09 1 02 77220	200	46 371,55
Социальное обеспечение и иные выплаты населению	609	10	03	09 1 02 77220	300	3 613 628,45
Ежегодная денежная выплата гражданам Российской Федерации, не достигшим совершеннолетия на 3 сентября 1945 года и постоянно проживающим на территории Ставропольского края	609	10	03	09 1 02 77820	-	29 407 143,53
Закупка товаров, работ и услуг для обеспечения государственных (муниципальных) нужд	609	10	03	09 1 02 77820	200	109 002,34
Социальное обеспечение и иные выплаты населению	609	10	03	09 1 02 77820	300	29 298 141,19
Обеспечение мер социальной поддержки ветеранов труда и тружеников тыла	609	10	03	09 1 02 78210	-	118 002 674,11
Закупка товаров, работ и услуг для обеспечения государственных (муниципальных) нужд	609	10	03	09 1 02 78210	200	1 620 109,01
Социальное обеспечение и иные выплаты населению	609	10	03	09 1 02 78210	300	116 382 565,10
Обеспечение мер социальной поддержки ветеранов труда Ставропольского края	609	10	03	09 1 02 78220	-	78 524 114,20
Закупка товаров, работ и услуг для обеспечения государственных (муниципальных) нужд	609	10	03	09 1 02 78220	200	972 614,20
Социальное обеспечение и иные выплаты населению	609	10	03	09 1 02 78220	300	77 551 500,00
Обеспечение мер социальной поддержки реабилитированных лиц и лиц, признанных пострадавшими от политических репрессий	609	10	03	09 1 02 78230	-	2 933 816,88
Закупка товаров, работ и услуг для обеспечения государственных (муниципальных) нужд	609	10	03	09 1 02 78230	200	43 730,36
Социальное обеспечение и иные выплаты населению	609	10	03	09 1 02 78230	300	2 890 086,52
Ежемесячная доплата к пенсии гражданам, ставшим инвалидами при исполнении служебных обязанностей в районах боевых действий	609	10	03	09 1 02 78240	-	63 686,58
Закупка товаров, работ и услуг для обеспечения государственных (муниципальных) нужд	609	10	03	09 1 02 78240	200	380,24
Социальное обеспечение и иные выплаты населению	609	10	03	09 1 02 78240	300	63 306,34
Ежемесячная денежная выплата семьям погибших ветеранов боевых действий	609	10	03	09 1 02 78250	-	484 788,75
Закупка товаров, работ и услуг для обеспечения государственных (муниципальных) нужд	609	10	03	09 1 02 78250	200	8 037,00
Социальное обеспечение и иные выплаты населению	609	10	03	09 1 02 78250	300	476 751,75
Дополнительные меры социальной поддержки в виде дополнительной компенсации расходов на оплату жилых помещений и коммунальных услуг участникам, инвалидам Великой Отечественной войны и бывшим несовершеннолетним узникам фашизма	609	10	03	09 1 02 78270	-	669 424,64
Закупка товаров, работ и услуг для обеспечения государственных (муниципальных) нужд	609	10	03	09 1 02 78270	200	4 736,40
Социальное обеспечение и иные выплаты населению	609	10	03	09 1 02 78270	300	664 688,24
Осуществление выплаты социального пособия на погребение	609	10	03	09 1 02 78730	-	975 736,20
Закупка товаров, работ и услуг для обеспечения государственных (муниципальных) нужд	609	10	03	09 1 02 78730	200	733,22
Социальное обеспечение и иные выплаты населению	609	10	03	09 1 02 78730	300	975 002,98
Оказание государственной социальной помощи на основании социального контракта отдельным категориям граждан	609	10	03	09 1 02 R4040	-	35 439 519,48
Социальное обеспечение и иные выплаты населению	609	10	03	09 1 02 R4040	300	35 439 519,48
Компенсация отдельным категориям граждан оплаты взноса на капитальный ремонт общего имущества в многоквартирном доме	609	10	03	09 1 02 R4620	-	969 110,00
Социальное обеспечение и иные выплаты населению	609	10	03	09 1 02 R4620	300	969 110,00
Основное мероприятие «Предоставление субсидий на оплату жилого помещения и коммунальных услуг гражданам в соответствии со статьей 159 Жилищного кодекса Российской Федерации»	609	10	03	09 1 03 00000	-	34 535 494,84
Предоставление гражданам субсидий на оплату жилого помещения и коммунальных услуг	609	10	03	09 1 03 78260	-	34 535 494,84
Закупка товаров, работ и услуг для обеспечения государственных (муниципальных) нужд	609	10	03	09 1 03 78260	200	440 877,00
Социальное обеспечение и иные выплаты населению	609	10	03	09 1 03 78260	300	34 094 617,84
Муниципальная программа «Социальная поддержка граждан»	609	10	04	09 0 00 00000	-	79 408 597,20
Подпрограмма «Осуществление отдельных государственных полномочий в области социальной поддержки отдельным категориям граждан»	609	10	04	09 1 00 00000	-	79 408 597,20
Основное мероприятие «Предоставление мер социальной поддержки семьям воспитывающим детей»	609	10	04	09 1 01 00000	-	61 550 308,27
Выплата пособия на ребенка	609	10	04	09 1 01 76270	-	18 398,79
Закупка товаров, работ и услуг для обеспечения государственных (муниципальных) нужд	609	10	04	09 1 01 76270	200	6,79
Социальное обеспечение и иные выплаты населению	609	10	04	09 1 01 76270	300	18 392,00
Выплата ежемесячной денежной компенсации на каждого ребенка в возрасте до 18 лет многодетным семьям	609	10	04	09 1 01 76280	-	46 933 923,90
Закупка товаров, работ и услуг для обеспечения государственных (муниципальных) нужд	609	10	04	09 1 01 76280	200	548 757,15
Социальное обеспечение и иные выплаты населению	609	10	04	09 1 01 76280	300	46 385 166,75
Выплата ежегодной денежной компенсации многодетным семьям на каждого из детей не старше 18 лет, обучающихся в общеобразовательных организациях, на приобретение комплекта школьной одежды, спортивной одежды и обуви и школьных письменных принадлежностей	609	10	04	09 1 01 77190	-	14 594 920,12
Закупка товаров, работ и услуг для обеспечения государственных (муниципальных) нужд	609	10	04	09 1 01 77190	200	132 833,32
Социальное обеспечение и иные выплаты населению	609	10	04	09 1 01 77190	300	14 462 086,80
Ежемесячная денежная выплата, назначаемая в случае рождения третьего ребенка или последующих детей до достижения ребенком возраста трех лет	609	10	04	09 1 01 A0840	-	3 065,46
Закупка товаров, работ и услуг для обеспечения государственных (муниципальных) нужд	609	10	04	09 1 01 A0840	200	3 065,46
Реализация регионального проекта «Финансовая поддержка семей при рождении детей»	609	10	04	09 1 P1 00000	-	17 858 288,93
Ежемесячная денежная выплата, назначаемая в случае рождения третьего ребенка или последующих детей до достижения ребенком возраста трех лет	609	10	04	09 1 P1 50840	-	17 858 288,93
Социальное обеспечение и иные выплаты населению	609	10	04	09 1 P1 50840	300	17 858 288,93
Муниципальная программа «Социальная поддержка граждан»	609	10	06	09 0 00 00000	-	37 852 167,74
Подпрограмма «Осуществление отдельных государственных полномочий в области социальной поддержки отдельным категориям граждан»	609	10	06	09 1 00 00000	-	720 420,71
Основное мероприятие «Предоставление мер социальной поддержки отдельным категориям граждан города Ессентуки»	609	10	06	09 1 02 00000	-	720 420,71
Оплата жилищно-коммунальных услуг отдельным категориям граждан	609	10	06	09 1 02 52500	-	562 946,12
Закупка товаров, работ и услуг для обеспечения государственных (муниципальных) нужд	609	10	06	09 1 02 52500	200	562 946,12
Оплата жилищно-коммунальных услуг отдельным категориям граждан	609	10	06	09 1 02 5250F	-	157 474,59
Закупка товаров, работ и услуг для обеспечения государственных (муниципальных) нужд	609	10	06	09 1 02 5250F	200	157 474,59
Подпрограмма «Обеспечение реализации программы «Социальная поддержка граждан» и общепрограммные мероприятия»	609	10	06	09 3 00 00000	-	37 131 747,03
Основное мероприятие «Обеспечение деятельности по выполнению реализации программы города Ессентуки «Социальная поддержка граждан»	609	10	06	09 3 01 00000	-	37 131 747,03
Организация и осуществление деятельности по опеке и попечительству в области здравоохранения	609	10	06	09 3 01 76100	-	406 084,02
Расходы на выплаты персоналу в целях обеспечения выполнения функций государственными (муниципальными) органами, казенными учреждениями, органами управления государственными внебюджетными фондами	609	10	06	09 3 01 76100	100	351 545,44
Закупка товаров, работ и услуг для обеспечения государственных (муниципальных) нужд	609	10	06	09 3 01 76100	200	54 538,58
Осуществление отдельных государственных полномочий в области труда и социальной защиты отдельных категорий граждан	609	10	06	09 3 01 76210	-	36 725 663,01
Расходы на выплаты персоналу в целях обеспечения выполнения функций государственными (муниципальными) органами, казенными учреждениями, органами управления государственными внебюджетными фондами	609	10	06	09 3 01 76210	100	29 430 572,01
Закупка товаров, работ и услуг для обеспечения государственных (муниципальных) нужд	609	10	06	09 3 01 76210	200	7 293 255,00
Иные бюджетные ассигнования	609	10	06	09 3 01 76210	800	1 836,00
Реализация функций иных муниципальных органов города Ессентуки	609	10	06	78 0 00 00000	-	538 891,82
Непрограммные расходы	609	10	06	78 1 00 00000	-	538 891,82
Осуществление выплаты лицам, входящим в муниципальные управленческие команды Ставропольского края, поощрения за достижение в 2023 году Ставропольским краем значений (уровней) показателей для оценки эффективности деятельности высших должностных лиц субъектов Российской Федерации и деятельности исполнительных органов субъектов Российской Федерации	609	10	06	78 1 00 75490	-	538 891,82
Расходы на выплаты персоналу в целях обеспечения выполнения функций государственными (муниципальными) органами, казенными учреждениями, органами управления государственными внебюджетными фондами	609	10	06	78 1 00 75490	100	538 891,82
Управление жилищно-коммунального хозяйства администрации города Ессентуки	614	-	-	-	-	1 448 154 689,71
Муниципальная программа «Развитие жилищно-коммунального хозяйства, защита населения и территории города Ессентуки от чрезвычайных ситуаций»	614	01	13	02 0 00 00000	-	77 900 217,47
Подпрограмма «Обеспечение реализации муниципальной программы «Развитие жилищно-коммунального хозяйства, защита населения и территории города Ессентуки от чрезвычайных ситуаций» и общепрограммные мероприятия»	614	01	13	02 6 00 00000	-	77 900 217,47
Основное мероприятие «Лицензирование, оплата налога за загрязнение окружающей среды, прочие расходы»	614	01	13	02 6 01 00000	-	58 322 819,02
Финансирование мероприятий на выполнение других обязательств органов местного самоуправления	614	01	13	02 6 01 20790	-	58 322 819,02
Закупка товаров, работ и услуг для обеспечения государственных (муниципальных) нужд	614	01	13	02 6 01 20790	200	258 000,00
Иные бюджетные ассигнования	614	01	13	02 6 01 20790	800	58 064 819,02
Основное мероприятие «Обеспечение деятельности МБУ «КБГ»	614	01	13	02 6 04 00000	-	19 577 398,45
Расходы на обеспечение деятельности (оказание услуг) муниципальных учреждений	614	01	13	02 6 04 11010	-	19 577 398,45
Предоставление субсидий бюджетным, автономным учреждениям и иным некоммерческим организациям	614	01	13	02 6 04 11010	600	19 577 398,45
Муниципальная программа «Развитие жилищно-коммунального хозяйства, защита населения и территории города Ессентуки от чрезвычайных ситуаций»	614	03	09	02 0 00 00000	-	34 236,00
Подпрограмма «Защита населения и территории города Ессентуки от чрезвычайных ситуаций»	614	03	09	02 2 00 00000	-	34 236,00
Основное мероприятие «Мероприятия по проведению обучения гражданской обороне (ГО)»	614	03	09	02 2 04 00000	-	34 236,00
Подготовка населения и организаций к действиям в чрезвычайной ситуации в мирное и военное время	614	03	09	02 2 04 20270	-	34 236,00
Закупка товаров, работ и услуг для обеспечения государственных (муниципальных) нужд	614	03	09	02 2 04 20270	200	34 236,00
Муниципальная программа «Развитие жилищно-коммунального хозяйства, защита населения и территории города Ессентуки от чрезвычайных ситуаций»	614	03	10	02 0 00 00000	-	27 326 002,57
Подпрограмма «Защита населения и территории города Ессентуки от чрезвычайных ситуаций»	614	03	10	02 2 00 00000	-	17 017 088,18
Основное мероприятие «Снижение рисков и ликвидация чрезвычайных ситуаций (ЧС) природного и техногенного характера, и предупреждение несчастных случаев на водных объектах»	614	03	10	02 2 01 00000	-	71 120,00
Мероприятия по предупреждению и ликвидации последствий чрезвычайных ситуаций и стихийных бедствий природного и техногенного характера	614	03	10	02 2 01 20290	-	71 120,00
Закупка товаров, работ и услуг для обеспечения государственных (муниципальных) нужд	614	03	10	02 2 01 20290	200	71 120,00
Основное мероприятие «Проведение аварийно-спасательных работ при чрезвычайных ситуациях природного и техногенного характера»	614	03	10	02 2 02 00000	-	7 742 048,56
Финансирование поисково-спасательных мероприятий	614	03	10	02 2 02 20310	-	7 742 048,56
Расходы на выплаты персоналу в целях обеспечения выполнения функций государственными (муниципальными) органами, казенными учреждениями, органами управления государственными внебюджетными фондами	614	03	10	02 2 02 20310	100	6 593 743,21
Закупка товаров, работ и услуг для обеспечения государственных (муниципальных) нужд	614	03	10	02 2 02 20310	200	1 143 115,35
Иные бюджетные ассигнования	614	03	10	02 2 02 20310	800	5 190,00
Основное мероприятие «Прием вызовов (сообщений) о ЧС (происшествиях), поступающих через единый номер «112»	614	03	10	02 2 05 00000	-	9 203 919,62
Финансирование единой дежурно-диспетчерской службы	614	03	10	02 2 05 20300	-	9 203 919,62
Расходы на выплаты персоналу в целях обеспечения выполнения функций государственными (муниципальными) органами, казенными учреждениями, органами управления государственными внебюджетными фондами	614	03	10	02 2 05 20300	100	5 962 313,83
Закупка товаров, работ и услуг для обеспечения государственных (муниципальных) нужд	614	03	10	02 2 05 20300	200	3 241 605,79
Подпрограмма «Обеспечение реализации муниципальной программы «Развитие жилищно-коммунального хозяйства, защита населения и территории города Ессентуки от чрезвычайных ситуаций» и общепрограммные мероприятия»	614	03	10	02 6 00 00000	-	10 308 914,39
Основное мероприятие «Обеспечение функций МКУ «УГОЧС»	614	03	10	02 6 03 00000	-	10 308 914,39
Расходы на обеспечение деятельности (оказание услуг) муниципальных учреждений	614	03	10	02 6 03 11010	-	10 308 914,39
Расходы на выплаты персоналу в целях обеспечения выполнения функций государственными (муниципальными) органами, казенными учреждениями, органами управления государственными внебюджетными фондами	614	03	10	02 6 03 11010	100	8 058 191,30
Закупка товаров, работ и услуг для обеспечения государственных (муниципальных) нужд	614	03	10	02 6 03 11010	200	2 246 928,09
Иные бюджетные ассигнования	614	03	10	02 6 03 11010	800	3 795,00
Муниципальная программа «Развитие жилищно-коммунального хозяйства, защита населения и территории города Ессентуки от чрезвычайных ситуаций»	614	03	14	02 0 00 00000	-	11 998 933,31
Подпрограмма «Безопасный город Ессентуки»	614	03	14	02 5 00 00000	-	11 998 933,31
Основное мероприятие «Ресурсное обеспечение аппарата МБУ «Безопасный город Ессентуки»	614	03	14	02 5 01 00000	-	11 998 933,31
Расходы на обеспечение деятельности (оказание услуг) муниципальных учреждений	614	03	14	02 5 01 11010	-	11 998 933,31
Предоставление субсидий бюджетным, автономным учреждениям и иным некоммерческим организациям	614	03	14	02 5 01 11010	600	11 998 933,31
Муниципальная программа «Управление имуществом»	614	04	07	06 0 00 00000	-	740 937,96
Подпрограмма «Управление муниципальной собственностью в области имущественных и земельных отношений»	614	04	07	06 1 00 00000	-	740 937,96
Основное мероприятие «Оформление права муниципальной собственности города Ессентуки на объекты недвижимого имущества и эффективное управление, распоряжение этим имуществом и его использование»	614	04	07	06 1 01 00000	-	740 937,96
Мероприятия в области охраны, восстановления и использования лесов, лесохозяйственный регламент	614	04	07	06 1 01 20340	-	740 937,96
Закупка товаров, работ и услуг для обеспечения государственных (муниципальных) нужд	614	04	07	06 1 01 20340	200	740 937,96
Муниципальная программа «Развитие жилищно-коммунального хозяйства, защита населения и территории города Ессентуки от чрезвычайных ситуаций»	614	04	09	02 0 00 00000	-	231 629 261,73
Подпрограмма «Развитие транспортной системы и обеспечение безопасности дорожного движения»	614	04	09	02 3 00 00000	-	231 629 261,73
Основное мероприятие «Содержание, реконструкция, проектирование, капитальный ремонт и ремонт действующей сети автомобильных дорог общего пользования и инженерных сооружений на них в границах городского округа»	614	04	09	02 3 01 00000	-	215 801 619,73
Расходы на содержание, строительство, реконструкцию, капитальный ремонт, ремонт и содержание действующей сети автомобильных дорог общего пользования автомобильных дорог и инженерных сооружений на них в границах городских округов	614	04	09	02 3 01 20390	-	26 165 486,48
Закупка товаров, работ и услуг для обеспечения государственных (муниципальных) нужд	614	04	09	02 3 01 20390	200	26 165 486,48
Капитальный ремонт и ремонт автомобильных дорог общего пользования местного значения муниципальных округов и городских округов	614	04	09	02 3 01 S6720	-	189 636 133,25
Закупка товаров, работ и услуг для обеспечения государственных (муниципальных) нужд	614	04	09	02 3 01 S6720	200	189 636 133,25
Основное мероприятие «Мероприятия по безопасности дорожного движения»	614	04	09	02 3 02 00000	-	15 827 642,00
Мероприятия по повышению безопасности дорожного движения	614	04	09	02 3 02 20380	-	15 827 642,00
Закупка товаров, работ и услуг для обеспечения государственных (муниципальных) нужд	614	04	09	02 3 02 20380	200	15 827 642,00
Муниципальная программа «Развитие жилищно-коммунального хозяйства, защита населения и территории города Ессентуки от чрезвычайных ситуаций»	614	05	01	02 0 00 00000	-	551 454,00
Подпрограмма «Развитие жилищно-коммунального хозяйства города-курорта Ессентуки»	614	05	01	02 1 00 00000	-	551 454,00

Основное мероприятие «Капитальный ремонт муниципальных помещений жилищного фонда города Ессентуки»	614	05	01	02 1 02 00000	-	551 454,00
Финансирование мероприятий по проведению капитального ремонта муниципальных квартир	614	05	01	02 1 02 20590	-	551 454,00
Закупка товаров, работ и услуг для обеспечения государственных (муниципальных) нужд	614	05	01	02 1 02 20590	200	551 454,00
Муниципальная программа «Развитие жилищно-коммунального хозяйства, защита населения и территории города Ессентуки от чрезвычайных ситуаций»	614	05	02	02 0 00 00000	-	164 482 764,57
Подпрограмма «Развитие жилищно-коммунального хозяйства города-курорта Ессентуки»	614	05	02	02 1 00 00000	-	164 482 764,57
Основное мероприятие «Мероприятия по благоустройству городских территорий»	614	05	02	02 1 05 00000	-	753 264,57
Финансирование мероприятий на поддержку коммунального хозяйства (устранение аварийных ситуаций, работы в рамках подготовки к отопительному сезону)	614	05	02	02 1 05 20530	-	753 264,57
Закупка товаров, работ и услуг для обеспечения государственных (муниципальных) нужд	614	05	02	02 1 05 20530	200	753 264,57
Основное мероприятие «Обновление коммунальной техники»	614	05	02	02 1 08 00000	-	163 729 500,00
Приобретение коммунальной техники для муниципальных нужд	614	05	02	02 1 08 21240	-	163 729 500,00
Предоставление субсидий бюджетным, автономным учреждениям и иным некоммерческим организациям	614	05	02	02 1 08 21240	600	163 729 500,00
Муниципальная программа «Развитие жилищно-коммунального хозяйства, защита населения и территории города Ессентуки от чрезвычайных ситуаций»	614	05	03	02 0 00 00000	-	226 520 923,88
Подпрограмма «Развитие жилищно-коммунального хозяйства города-курорта Ессентуки»	614	05	03	02 1 00 00000	-	216 358 552,92
Основное мероприятие «Осуществление деятельности по обращению с животными без владельцев»	614	05	03	02 1 04 00000	-	4 616 552,91
Проведение мероприятий при осуществлении деятельности по обращению с животными без владельцев	614	05	03	02 1 04 70140	-	2 365 107,07
Предоставление субсидий бюджетным, автономным учреждениям и иным некоммерческим организациям	614	05	03	02 1 04 70140	600	2 365 107,07
Организация мероприятий при осуществлении деятельности по обращению с животными без владельцев	614	05	03	02 1 04 77150	-	2 251 445,84
Предоставление субсидий бюджетным, автономным учреждениям и иным некоммерческим организациям	614	05	03	02 1 04 77150	600	2 251 445,84
Основное мероприятие «Мероприятия по благоустройству городских территорий»	614	05	03	02 1 05 00000	-	211 542 000,01
Расходы на обеспечение деятельности (оказание услуг) муниципальных учреждений	614	05	03	02 1 05 11010	-	105 188 632,24
Предоставление субсидий бюджетным, автономным учреждениям и иным некоммерческим организациям	614	05	03	02 1 05 11010	600	105 188 632,24
Финансирование мероприятий в части уличного освещения	614	05	03	02 1 05 20400	-	43 313 124,54
Закупка товаров, работ и услуг для обеспечения государственных (муниципальных) нужд	614	05	03	02 1 05 20400	200	43 313 124,54
Финансирование мероприятий в части озеленения	614	05	03	02 1 05 20410	-	27 129 736,36
Закупка товаров, работ и услуг для обеспечения государственных (муниципальных) нужд	614	05	03	02 1 05 20410	200	27 129 736,36
Финансирование мероприятий в части прочего благоустройства	614	05	03	02 1 05 20420	-	14 768 111,01
Закупка товаров, работ и услуг для обеспечения государственных (муниципальных) нужд	614	05	03	02 1 05 20420	200	14 768 111,01
Реализация мероприятий по благоустройству территорий в муниципальных округах и городских округах	614	05	03	02 1 05 S6730	-	21 142 395,86
Закупка товаров, работ и услуг для обеспечения государственных (муниципальных) нужд	614	05	03	02 1 05 S6730	200	21 142 395,86
Основное мероприятие «Организация ритуальных услуг и содержание мест захоронения»	614	05	03	02 1 09 00000	-	200 000,00
Расходы на обеспечение деятельности (оказание услуг) муниципальных учреждений	614	05	03	02 1 09 11010	-	200 000,00
Предоставление субсидий бюджетным, автономным учреждениям и иным некоммерческим организациям	614	05	03	02 1 09 11010	600	200 000,00
Подпрограмма «Охрана окружающей среды»	614	05	03	02 4 00 00000	-	10 162 370,96
Основное мероприятие «Мероприятия по экологической безопасности»	614	05	03	02 4 01 00000	-	10 162 370,96
Расходы на обеспечение деятельности (оказание услуг) муниципальных учреждений	614	05	03	02 4 01 11010	-	2 361 636,60
Предоставление субсидий бюджетным, автономным учреждениям и иным некоммерческим организациям	614	05	03	02 4 01 11010	600	2 361 636,60
Финансирование мероприятий в части прочего благоустройства	614	05	03	02 4 01 20420	-	7 800 734,36
Закупка товаров, работ и услуг для обеспечения государственных (муниципальных) нужд	614	05	03	02 4 01 20420	200	7 800 734,36
Муниципальная программа «Экономическое развитие»	614	05	03	08 0 00 00000	-	210 138 327,09
Подпрограмма «Туристско-рекреационный комплекс»	614	05	03	08 3 00 00000	-	210 138 327,09
Основное мероприятие «Модернизация курортной инфраструктуры»	614	05	03	08 3 04 00000	-	210 138 327,09
Развитие курортной инфраструктуры	614	05	03	08 3 04 78980	-	210 138 327,09
Закупка товаров, работ и услуг для обеспечения государственных (муниципальных) нужд	614	05	03	08 3 04 78980	200	210 138 327,09
Муниципальная программа города Ессентуки «Формирование современной городской среды»	614	05	03	12 0 00 00000	-	293 281 497,66
Подпрограмма «Благоустройство общественных территорий и мест массового отдыха»	614	05	03	12 1 00 00000	-	293 281 497,66
Мероприятия по благоустройству общественных территорий	614	05	03	12 1 02 00000	-	1 641 790,74
Финансирование мероприятий по разработке проектно-сметной документации и прохождение государственной экспертизы сметной документации по объекту: «Сквер на ул.Буачидзе/Пушкина»	614	05	03	12 1 02 24240	-	1 490 117,70
Закупка товаров, работ и услуг для обеспечения государственных (муниципальных) нужд	614	05	03	12 1 02 24240	200	891 117,70
Капитальные вложения в объекты государственной (муниципальной) собственности	614	05	03	12 1 02 24240	400	599 000,00
Финансирование мероприятий для проведения проверки правильности применения сметных нормативов, индексов и методологии выполнения сметной документации в рамках мероприятий по формированию современной городской среды (сквер самшитовый)	614	05	03	12 1 02 25550	-	151 673,04
Закупка товаров, работ и услуг для обеспечения государственных (муниципальных) нужд	614	05	03	12 1 02 25550	200	151 673,04
Реализация регионального проекта «Формирование комфортной городской среды»	614	05	03	12 1 F2 00000	-	291 639 706,92
Создание комфортной городской среды в малых городах и исторических поселениях победителях Всероссийского конкурса лучших проектов создания комфортной городской среды	614	05	03	12 1 F2 54240	-	103 772 275,99
Закупка товаров, работ и услуг для обеспечения государственных (муниципальных) нужд	614	05	03	12 1 F2 54240	200	103 772 275,99
Реализация программ формирования современной городской среды	614	05	03	12 1 F2 55550	-	18 639 706,92
Закупка товаров, работ и услуг для обеспечения государственных (муниципальных) нужд	614	05	03	12 1 F2 55550	200	18 639 706,92
Реализация проектов создания комфортной городской среды, отобранных по результатам Всероссийского конкурса лучших проектов создания комфортной городской среды в малых городах и исторических поселениях	614	05	03	12 1 F2 A4240	-	169 227 724,01
Закупка товаров, работ и услуг для обеспечения государственных (муниципальных) нужд	614	05	03	12 1 F2 A4240	200	169 227 724,01
Муниципальная программа «Развитие жилищно-коммунального хозяйства, защита населения и территории города Ессентуки от чрезвычайных ситуаций»	614	05	05	02 0 00 00000	-	30 206 135,75
Подпрограмма «Обеспечение реализации муниципальной программы «Развитие жилищно-коммунального хозяйства, защита населения и территории города Ессентуки от чрезвычайных ситуаций» и общепрограммные мероприятия»	614	05	05	02 6 00 00000	-	30 206 135,75
Основное мероприятие «Обеспечение функций Управления ЖКХ администрации города Ессентуки»	614	05	05	02 6 02 00000	-	30 206 135,75
Расходы на обеспечение функций органов местного самоуправления	614	05	05	02 6 02 10010	-	3 698 242,72
Расходы на выплаты персоналу в целях обеспечения выполнения функций государственными (муниципальными) органами, казенными учреждениями, органами управления государственными внебюджетными фондами	614	05	05	02 6 02 10010	100	570 736,92
Закупка товаров, работ и услуг для обеспечения государственных (муниципальных) нужд	614	05	05	02 6 02 10010	200	3 127 505,80
Расходы на выплаты по оплате труда работников органов местного самоуправления	614	05	05	02 6 02 10020	-	26 507 893,03
Расходы на выплаты персоналу в целях обеспечения выполнения функций государственными (муниципальными) органами, казенными учреждениями, органами управления государственными внебюджетными фондами	614	05	05	02 6 02 10020	100	26 504 548,42
Социальное обеспечение и иные выплаты населению	614	05	05	02 6 02 10020	300	3 344,61
Муниципальная программа города Ессентуки «Развитие муниципального управления, оптимизация и повышение качества предоставления государственных и муниципальных услуг»	614	05	05	13 0 00 00000	-	530 782,50
Подпрограмма «Обеспечение реализации муниципальной программы городского округа город-курорт Ессентуки «Развитие муниципального управления, оптимизация и повышение качества предоставления государственных и муниципальных услуг» и общепрограммные мероприятия»	614	05	05	13 2 00 00000	-	530 782,50
Основное мероприятие «Обеспечение реализации Программы»	614	05	05	13 2 01 00000	-	530 782,50
Финансирование мероприятий на обеспечение функций органов местного самоуправления	614	05	05	13 2 01 23020	-	530 782,50
Закупка товаров, работ и услуг для обеспечения государственных (муниципальных) нужд	614	05	05	13 2 01 23020	200	530 782,50
Реализация функций иных муниципальных органов города Ессентуки	614	05	05	78 0 00 00000	-	285 157,71
Непрограммные расходы	614	05	05	78 1 00 00000	-	285 157,71
Осуществление выплаты лицам, входящим в муниципальные управленческие команды Ставропольского края, поощрения за достижение в 2023 году Ставропольским краем значений (уровней) показателей для оценки эффективности деятельности высших должностных лиц субъектов Российской Федерации и деятельности исполнительных органов субъектов Российской Федерации	614	05	05	78 1 00 75490	-	285 157,71
Расходы на выплаты персоналу в целях обеспечения выполнения функций государственными (муниципальными) органами, казенными учреждениями, органами управления государственными внебюджетными фондами	614	05	05	78 1 00 75490	100	285 157,71
Муниципальная программа «Развитие жилищно-коммунального хозяйства, защита населения и территории города Ессентуки от чрезвычайных ситуаций»	614	10	03	02 0 00 00000	-	237 600,00
Подпрограмма «Развитие жилищно-коммунального хозяйства города-курорта Ессентуки»	614	10	03	02 1 00 00000	-	237 600,00
Основное мероприятие «Социальная поддержка населения города Ессентуки»	614	10	03	02 1 03 00000	-	237 600,00
Оказание других видов социальной помощи (Почетные граждане города Ессентуки)	614	10	03	02 1 03 81160	-	237 600,00
Социальное обеспечение и иные выплаты населению	614	10	03	02 1 03 81160	300	237 600,00
Муниципальная программа «Развитие градостроительства, строительства и архитектуры»	614	10	04	03 0 00 00000	-	172 290 457,51
Подпрограмма «Создание условий для обеспечения доступным и комфортным жильем граждан города Ессентуки Ставропольского края»	614	10	04	03 3 00 00000	-	172 290 457,51
Основное мероприятие «Улучшение жилищных условий молодых семей города Ессентуки»	614	10	04	03 3 01 00000	-	172 290 457,51
Предоставление молодым семьям социальных выплат на приобретение (строительство) жилья	614	10	04	03 3 01 L4970	-	10 155 222,01
Социальное обеспечение и иные выплаты населению	614	10	04	03 3 01 L4970	300	10 155 222,01
Предоставление молодым семьям социальных выплат на приобретение (строительство) жилья, нуждающимся в улучшении жилищных условий, имеющим одного или двух детей, а также, не имеющим детей, социальных выплат на приобретение (строительство) жилья	614	10	04	03 3 01 S4970	-	162 135 235,50
Социальное обеспечение и иные выплаты населению	614	10	04	03 3 01 S4970	300	162 135 235,50
Управление физической культуры и спорта администрации города Ессентуки	639	-	-	-	-	283 150 798,40
Муниципальная программа «Развитие физической культуры и спорта»	639	11	02	05 0 00 00000	-	165 606 167,37
Подпрограмма «Развитие спорта высоких достижений, подготовка спортивного резерва и пропаганда здорового образа жизни»	639	11	02	05 1 00 00000	-	165 606 167,37
Основное мероприятие «Организация работы по поэтапному внедрению Всероссийского физкультурно-спортивного комплекса «Готов к труду и обороне» (ГТО)»	639	11	02	05 1 01 00000	-	50 000,00
Проведение мероприятий в области спорта и физической культуры	639	11	02	05 1 01 20360	-	50 000,00
Закупка товаров, работ и услуг для обеспечения государственных (муниципальных) нужд	639	11	02	05 1 01 20360	200	50 000,00
Основное мероприятие «Обеспечение подготовки и участия спортивных сборных команд города Ессентуки в краевых, межрегиональных, всероссийских, международных и других спортивных соревнованиях, обеспечение организации и проведения комплексных спортивных мероприятий, чемпионатов и первенств города Ессентуки по видам спорта»	639	11	02	05 1 02 00000	-	869 480,53
Проведение мероприятий в области спорта и физической культуры	639	11	02	05 1 02 20360	-	869 480,53
Закупка товаров, работ и услуг для обеспечения государственных (муниципальных) нужд	639	11	02	05 1 02 20360	200	869 480,53
Основное мероприятие «Поддержка физкультурно-спортивных организаций, спортивные команды которых выступают на официальных краевых, межрегиональных, всероссийских соревнованиях от имени города Ессентуки»	639	11	02	05 1 03 00000	-	421 400,00
Проведение мероприятий в области спорта и физической культуры	639	11	02	05 1 03 20360	-	421 400,00
Расходы на выплаты персоналу в целях обеспечения выполнения функций государственными (муниципальными) органами, казенными учреждениями, органами управления государственными внебюджетными фондами	639	11	02	05 1 03 20360	100	421 400,00
Основное мероприятие «Создание условий для занятий физической культурой и спортом в городе Ессентуки»	639	11	02	05 1 05 00000	-	164 265 286,84
Финансирование мероприятий на разработку проектно-сметной документации и благоустройство территории земельного участка с прокладкой сетей инженерного обеспечения для создания умной спортивной площадки по адресу: г. Ессентуки, ул Сиреневая/ул.Губина	639	11	02	05 1 05 27530	-	22 470 272,99
Закупка товаров, работ и услуг для обеспечения государственных (муниципальных) нужд	639	11	02	05 1 05 27530	200	22 470 272,99
Закупка и монтаж оборудования для создания «умных» спортивных площадок	639	11	02	05 1 05 L7530	-	86 426 592,80
Закупка товаров, работ и услуг для обеспечения государственных (муниципальных) нужд	639	11	02	05 1 05 L7530	200	86 426 592,80
Закупка и монтаж оборудования для создания «умных» спортивных площадок	639	11	02	05 1 05 A7530	-	55 368 421,05
Закупка товаров, работ и услуг для обеспечения государственных (муниципальных) нужд	639	11	02	05 1 05 A7530	200	55 368 421,05
Муниципальная программа «Развитие физической культуры и спорта»	639	11	03	05 0 00 00000	-	111 356 256,47
Подпрограмма «Развитие спорта высоких достижений, подготовка спортивного резерва и пропаганда здорового образа жизни»	639	11	03	05 1 00 00000	-	111 356 256,47
Основное мероприятие «Подготовка спортивного резерва и спортивных сборных команд города Ессентуки»	639	11	03	05 1 06 00000	-	111 356 256,47
Расходы на обеспечение деятельности (оказание услуг) муниципальных учреждений	639	11	03	05 1 06 11010	-	111 356 256,47
Предоставление субсидий бюджетным, автономным учреждениям и иным некоммерческим организациям	639	11	03	05 1 06 11010	600	111 356 256,47
Муниципальная программа «Развитие физической культуры и спорта»	639	11	05	05 0 00 00000	-	5 718 206,67
Подпрограмма «Обеспечение реализации муниципальной программы города Ессентуки «Развитие физической культуры и спорта» и общепрограммные мероприятия»	639	11	05	05 2 00 00000	-	5 718 206,67
Основное мероприятие «Обеспечение деятельности по реализации Программы»	639	11	05	05 2 01 00000	-	5 718 206,67
Расходы на обеспечение функций органов местного самоуправления	639	11	05	05 2 01 10010	-	415 962,24
Расходы на выплаты персоналу в целях обеспечения выполнения функций государственными (муниципальными) органами, казенными учреждениями, органами управления государственными внебюджетными фондами	639	11	05	05 2 01 10010	100	119 500,20
Закупка товаров, работ и услуг для обеспечения государственных (муниципальных) нужд	639	11	05	05 2 01 10010	200	292 553,04
Иные бюджетные ассигнования	639	11	05	05 2 01 10010	800	3 909,00
Расходы на выплаты по оплате труда работников органов местного самоуправления	639	11	05	05 2 01 10020	-	5 302 244,43
Расходы на выплаты персоналу в целях обеспечения выполнения функций государственными (муниципальными) органами, казенными учреждениями, органами управления государственными внебюджетными фондами	639	11	05	05 2 01 10020	100	5 302 244,43
Муниципальная программа города Ессентуки «Развитие муниципального управления, оптимизация и повышение качества предоставления государственных и муниципальных услуг»	639	11	05	13 0 00 00000	-	368 708,20
Подпрограмма «Обеспечение реализации муниципальной программы городского округа город-курорт Ессентуки «Развитие муниципального управления, оптимизация и повышение качества предоставления государственных и муниципальных услуг» и общепрограммные мероприятия»	639	11	05	13 2 00 00000	-	368 708,20
Основное мероприятие «Обеспечение реализации Программы»	639	11	05	13 2 01 00000	-	368 708,20
Финансирование мероприятий на обеспечение функций органов местного самоуправления	639	11	05	13 2 01 23020	-	368 708,20
Закупка товаров, работ и услуг для обеспечения государственных (муниципальных) нужд	639	11	05	13 2 01 23020	200	142 641,39
Иные бюджетные ассигнования	639	11	05	13 2 01 23020	800	226 066,81
Реализация функций иных муниципальных органов города Ессентуки	639	11	05	78 0 00 00000	-	101 459,69
Непрограммные расходы	639	11	05	78 1 00 00000	-	101 459,69
Осуществление выплаты лицам, входящим в муниципальные управленческие команды Ставропольского края, поощрения за достижение в 2023 году Ставропольским краем значений (уровней) показателей для оценки эффективности деятельности высших должностных лиц субъектов Российской Федерации и деятельности исполнительных органов субъектов Российской Федерации	639	11	05	78 1 00 75490	-	101 459,69
Расходы на выплаты персоналу в целях обеспечения выполнения функций государственными (муниципальными) органами, казенными учреждениями, органами управления государственными внебюджетными фондами	639	11	05	78 1 00 75490	100	101 459,69
Контрольно-счетная палата города Ессентуки	643	-	-	-	-	4 379 213,27
Обеспечение деятельности Контрольно-счетной палаты городского округа город-курорт Ессентуки	643	01	06	77 0 00 00000	-	4 379 213,27
Непрограммные расходы в рамках обеспечения деятельности Контрольно-счетной палаты городского округа город-курорт Ессентуки	643	01	06	77 1 00 00000	-	4 379 213,27
Расходы на обеспечение функций органов местного самоуправления	643	01	06	77 1 00 10010	-	695 990,69

Расходы на выплаты персоналу в целях обеспечения выполнения функций государственными (муниципальными) органами, казенными учреждениями, органами управления государственными внебюджетными фондами	643	01	06	77 1 00 10010	100	181 737,61
Закупка товаров, работ и услуг для обеспечения государственных (муниципальных) нужд	643	01	06	77 1 00 10010	200	504 253,08
Иные бюджетные ассигнования	643	01	06	77 1 00 10010	800	10 000,00
Расходы на выплаты по оплате труда работников органов местного самоуправления	643	01	06	77 1 00 10020	-	3 683 222,58
Расходы на выплаты персоналу в целях обеспечения выполнения функций государственными (муниципальными) органами, казенными учреждениями, органами управления государственными внебюджетными фондами	643	01	06	77 1 00 10020	100	3 683 222,58
Итого						5 581 731 544,92

Приложение 5
к решению Думы города Ессентуки
от 25 декабря 2024 г. № 110

РАСПРЕДЕЛЕНИЕ
бюджетных ассигнований по главным распорядителям средств местного бюджета (Вед.), разделам (РЗ), подразделам (ПР), целевым статьям (муниципальным программам и непрограммным направлениям деятельности) (ЦСР) и группам видов расходов (ВР) классификации расходов бюджетов в ведомственной структуре расходов местного бюджета на плановый период 2025 и 2026 годов

(руб.)

Наименование	Вед.	Рз	ПР	ЦСР	ВР	Сумма по годам	
						2025	2026
1	2	3	4	5	6	7	8
Дума города Ессентуки	600	-	-	-	-	9 532 768,17	9 532 768,17
Обеспечение деятельности Думы города – представительный орган муниципального образования городского округа город-курорт Ессентуки	600	01	03	70 0 00 00000	-	9 393 968,17	9 393 968,17
Непрограммные расходы в рамках обеспечения деятельности Думы города – представительный орган городского округа город-курорт Ессентуки	600	01	03	70 1 00 00000	-	4 808 820,89	4 808 820,89
Расходы на обеспечение функций органов местного самоуправления	600	01	03	70 1 00 10010	-	778 594,47	778 594,47
Расходы на выплаты персоналу в целях обеспечения выполнения функций государственными (муниципальными) органами, казенными учреждениями, органами управления государственными внебюджетными фондами	600	01	03	70 1 00 10010	100	94 180,17	94 180,17
Закупка товаров, работ и услуг для обеспечения государственных (муниципальных) нужд	600	01	03	70 1 00 10010	200	684 414,30	684 414,30
Расходы на выплаты по оплате труда работников органов местного самоуправления	600	01	03	70 1 00 10020	-	4 030 226,42	4 030 226,42
Расходы на выплаты персоналу в целях обеспечения выполнения функций государственными (муниципальными) органами, казенными учреждениями, органами управления государственными внебюджетными фондами	600	01	03	70 1 00 10020	100	4 030 226,42	4 030 226,42
Председатель представительного органа муниципального образования	600	01	03	70 2 00 00000	-	1 741 447,78	1 741 447,78
Расходы на обеспечение функций органов местного самоуправления	600	01	03	70 2 00 10010	-	41 550,08	41 550,08
Расходы на выплаты персоналу в целях обеспечения выполнения функций государственными (муниципальными) органами, казенными учреждениями, органами управления государственными внебюджетными фондами	600	01	03	70 2 00 10010	100	41 550,08	41 550,08
Расходы на выплаты по оплате труда работников органов местного самоуправления	600	01	03	70 2 00 10020	-	1 699 897,70	1 699 897,70
Расходы на выплаты персоналу в целях обеспечения выполнения функций государственными (муниципальными) органами, казенными учреждениями, органами управления государственными внебюджетными фондами	600	01	03	70 2 00 10020	100	1 699 897,70	1 699 897,70
Депутаты представительного органа муниципального образования	600	01	03	70 3 00 00000	-	2 843 699,50	2 843 699,50
Расходы на обеспечение функций органов местного самоуправления	600	01	03	70 3 00 10010	-	83 100,15	83 100,15
Расходы на выплаты персоналу в целях обеспечения выполнения функций государственными (муниципальными) органами, казенными учреждениями, органами управления государственными внебюджетными фондами	600	01	03	70 3 00 10010	100	83 100,15	83 100,15
Расходы на выплаты по оплате труда работников органов местного самоуправления	600	01	03	70 3 00 10020	-	2 760 599,35	2 760 599,35
Расходы на выплаты персоналу в целях обеспечения выполнения функций государственными (муниципальными) органами, казенными учреждениями, органами управления государственными внебюджетными фондами	600	01	03	70 3 00 10020	100	2 760 599,35	2 760 599,35
Обеспечение деятельности Думы города – представительный орган муниципального образования городского округа город-курорт Ессентуки	600	01	13	70 0 00 00000	-	138 800,00	138 800,00
Непрограммные расходы в рамках обеспечения деятельности Думы города – представительный орган городского округа город-курорт Ессентуки	600	01	13	70 1 00 00000	-	138 800,00	138 800,00
Финансирование мероприятий на выполнение других обязательств органов местного самоуправления	600	01	13	70 1 00 20790	-	138 800,00	138 800,00
Закупка товаров, работ и услуг для обеспечения государственных (муниципальных) нужд	600	01	13	70 1 00 20790	200	138 800,00	138 800,00
Администрация городского округа город-курорт Ессентуки	601	-	-	-	-	131 286 591,06	111 244 548,66
Обеспечение деятельности Администрации города Ессентуки	601	01	02	71 0 00 00000	-	1 857 867,60	1 857 867,60
Глава муниципального образования	601	01	02	71 2 00 00000	-	1 857 867,60	1 857 867,60
Расходы на обеспечение функций органов местного самоуправления	601	01	02	71 2 00 10010	-	41 550,73	41 550,73
Расходы на выплаты персоналу в целях обеспечения выполнения функций государственными (муниципальными) органами, казенными учреждениями, органами управления государственными внебюджетными фондами	601	01	02	71 2 00 10010	100	41 550,73	41 550,73
Расходы на выплаты по оплате труда работников органов местного самоуправления	601	01	02	71 2 00 10020	-	1 816 316,87	1 816 316,87
Расходы на выплаты персоналу в целях обеспечения выполнения функций государственными (муниципальными) органами, казенными учреждениями, органами управления государственными внебюджетными фондами	601	01	02	71 2 00 10020	100	1 816 316,87	1 816 316,87
Муниципальная программа города Ессентуки «Развитие муниципального управления, оптимизация и повышение качества предоставления государственных и муниципальных услуг»	601	01	04	13 0 00 00000	-	963 303,91	963 303,91
Подпрограмма «Обеспечение реализации муниципальной программы городского округа город-курорт Ессентуки «Развитие муниципального управления, оптимизация и повышение качества предоставления государственных и муниципальных услуг» и общепрограммные мероприятия»	601	01	04	13 2 00 00000	-	963 303,91	963 303,91
Основное мероприятие «Обеспечение реализации Программы»	601	01	04	13 2 01 00000	-	963 303,91	963 303,91
Финансирование мероприятий на обеспечение функций органов местного самоуправления	601	01	04	13 2 01 23020	-	963 303,91	963 303,91
Закупка товаров, работ и услуг для обеспечения государственных (муниципальных) нужд	601	01	04	13 2 01 23020	200	963 303,91	963 303,91
Обеспечение деятельности Администрации города Ессентуки	601	01	04	71 0 00 00000	-	52 634 666,30	52 634 666,30
Непрограммные расходы в рамках обеспечения деятельности Администрации города – исполнительный орган городского округа город-курорт Ессентуки	601	01	04	71 1 00 00000	-	52 634 666,30	52 634 666,30
Расходы на обеспечение функций органов местного самоуправления	601	01	04	71 1 00 10010	-	5 663 750,59	5 663 750,59
Расходы на выплаты персоналу в целях обеспечения выполнения функций государственными (муниципальными) органами, казенными учреждениями, органами управления государственными внебюджетными фондами	601	01	04	71 1 00 10010	100	1 512 321,99	1 512 321,99
Закупка товаров, работ и услуг для обеспечения государственных (муниципальных) нужд	601	01	04	71 1 00 10010	200	3 861 219,31	3 861 219,31
Иные бюджетные ассигнования	601	01	04	71 1 00 10010	800	290 209,29	290 209,29
Расходы на выплаты по оплате труда работников органов местного самоуправления	601	01	04	71 1 00 10020	-	44 190 286,23	44 190 286,23
Расходы на выплаты персоналу в целях обеспечения выполнения функций государственными (муниципальными) органами, казенными учреждениями, органами управления государственными внебюджетными фондами	601	01	04	71 1 00 10020	100	44 190 286,23	44 190 286,23
Создание и организация деятельности комиссий по делам несовершеннолетних и защите их прав	601	01	04	71 1 00 76360	-	1 371 566,04	1 371 566,04
Расходы на выплаты персоналу в целях обеспечения выполнения функций государственными (муниципальными) органами, казенными учреждениями, органами управления государственными внебюджетными фондами	601	01	04	71 1 00 76360	100	1 306 791,79	1 306 791,79
Закупка товаров, работ и услуг для обеспечения государственных (муниципальных) нужд	601	01	04	71 1 00 76360	200	64 774,25	64 774,25
Осуществление отдельных государственных полномочий Ставропольского края по организации архивного дела в Ставропольском крае	601	01	04	71 1 00 76630	-	1 409 063,44	1 409 063,44
Расходы на выплаты персоналу в целях обеспечения выполнения функций государственными (муниципальными) органами, казенными учреждениями, органами управления государственными внебюджетными фондами	601	01	04	71 1 00 76630	100	1 114 763,28	1 114 763,28
Закупка товаров, работ и услуг для обеспечения государственных (муниципальных) нужд	601	01	04	71 1 00 76630	200	294 300,16	294 300,16
Обеспечение деятельности Администрации города Ессентуки	601	01	05	71 0 00 00000	-	17 871,00	232 013,50
Полномочия по составлению (изменению) списков кандидатов в присяжные заседатели федеральных судов общей юрисдикции в Российской Федерации в рамках реализации функций государственной судебной власти	601	01	05	71 4 00 00000	-	17 871,00	232 013,50
Осуществление полномочий по составлению (изменению) списков кандидатов в присяжные заседатели федеральных судов общей юрисдикции в Российской Федерации	601	01	05	71 4 00 51200	-	17 871,00	232 013,50
Закупка товаров, работ и услуг для обеспечения государственных (муниципальных) нужд	601	01	05	71 4 00 51200	200	17 871,00	232 013,50
Обеспечение деятельности Администрации города Ессентуки	601	01	07	71 0 00 00000	-	8 888 220,00	0,00
Непрограммные расходы в рамках обеспечения деятельности Администрации города – исполнительный орган городского округа город-курорт Ессентуки	601	01	07	71 1 00 00000	-	8 888 220,00	0,00
Финансирование мероприятий на подготовку и проведение выборов	601	01	07	71 1 00 20030	-	8 888 220,00	0,00
Иные бюджетные ассигнования	601	01	07	71 1 00 20030	800	8 888 220,00	0,00
Обеспечение деятельности Администрации города Ессентуки	601	01	11	71 0 00 00000	-	47 000 000,00	35 000 000,00
Непрограммные расходы в рамках обеспечения деятельности Администрации города – исполнительный орган городского округа город-курорт Ессентуки	601	01	11	71 1 00 00000	-	47 000 000,00	35 000 000,00
Резервный фонд Администрации	601	01	11	71 1 00 20010	-	47 000 000,00	35 000 000,00
Иные бюджетные ассигнования	601	01	11	71 1 00 20010	800	47 000 000,00	35 000 000,00
Муниципальная программа «Межнациональные отношения и поддержка казачества, профилактика правонарушений»	601	01	13	07 0 00 00000	-	2 256 063,16	2 256 063,16
Подпрограмма «Укрепление единства российской нации, муниципальная поддержка казачества»	601	01	13	07 1 00 00000	-	787 700,00	787 700,00
Основное мероприятие «Организация материально-технического обеспечения деятельности народной дружины из числа членов ЕГКО СОКО ТВКО»	601	01	13	07 1 04 00000	-	787 700,00	787 700,00
Профилактика правонарушений, немедицинского употребления наркотиков и их незаконного оборота	601	01	13	07 1 04 20020	-	787 700,00	787 700,00
Расходы на выплаты персоналу в целях обеспечения выполнения функций государственными (муниципальными) органами, казенными учреждениями, органами управления государственными внебюджетными фондами	601	01	13	07 1 04 20020	100	787 700,00	787 700,00
Подпрограмма «Обеспечение общественного порядка, профилактика правонарушений, незаконного потребления и оборота наркотиков»	601	01	13	07 2 00 00000	-	1 293 100,00	1 293 100,00
Основное мероприятие «Организация материально технического обеспечения деятельности народных дружин и ООПН»	601	01	13	07 2 02 00000	-	1 263 100,00	1 263 100,00
Профилактика правонарушений, немедицинского употребления наркотиков и их незаконного оборота	601	01	13	07 2 02 20020	-	1 263 100,00	1 263 100,00
Расходы на выплаты персоналу в целях обеспечения выполнения функций государственными (муниципальными) органами, казенными учреждениями, органами управления государственными внебюджетными фондами	601	01	13	07 2 02 20020	100	306 100,00	306 100,00
Закупка товаров, работ и услуг для обеспечения государственных (муниципальных) нужд	601	01	13	07 2 02 20020	200	957 000,00	957 000,00
Основное мероприятие «Профилактика рецидивной преступности, социальная адаптация, ресоциализация, социальная реабилитация осужденных»	601	01	13	07 2 04 00000	-	10 000,00	10 000,00
Профилактика правонарушений, немедицинского употребления наркотиков и их незаконного оборота	601	01	13	07 2 04 20020	-	10 000,00	10 000,00
Закупка товаров, работ и услуг для обеспечения государственных (муниципальных) нужд	601	01	13	07 2 04 20020	200	10 000,00	10 000,00
Основное мероприятие «Профилактика мошенничества»	601	01	13	07 2 05 00000	-	10 000,00	10 000,00
Профилактика правонарушений, немедицинского употребления наркотиков и их незаконного оборота	601	01	13	07 2 05 20020	-	10 000,00	10 000,00
Закупка товаров, работ и услуг для обеспечения государственных (муниципальных) нужд	601	01	13	07 2 05 20020	200	10 000,00	10 000,00
Основное мероприятие «Профилактика наркомании»	601	01	13	07 2 10 00000	-	10 000,00	10 000,00
Профилактика правонарушений, немедицинского употребления наркотиков и их незаконного оборота	601	01	13	07 2 10 20020	-	10 000,00	10 000,00
Закупка товаров, работ и услуг для обеспечения государственных (муниципальных) нужд	601	01	13	07 2 10 20020	200	10 000,00	10 000,00
Подпрограмма «Профилактика терроризма и его идеологии»	601	01	13	07 3 00 00000	-	175 263,16	175 263,16
Основное мероприятие «Информирование населения города Ессентуки по вопросам противодействия распространению идеологии терроризма»	601	01	13	07 3 02 00000	-	105 263,16	105 263,16
Проведение информационно-пропагандистских мероприятий, направленных на профилактику идеологии терроризма	601	01	13	07 3 02 S7730	-	105 263,16	105 263,16
Закупка товаров, работ и услуг для обеспечения государственных (муниципальных) нужд	601	01	13	07 3 02 S7730	200	105 263,16	105 263,16
Основное мероприятие «Увековечивание памяти жертв террористических актов»	601	01	13	07 3 03 00000	-	70 000,00	70 000,00
Проведение воспитательной и пропагандистской работы, направленной на предупреждение террористической деятельности, дискредитацию идей терроризма	601	01	13	07 3 03 20070	-	70 000,00	70 000,00

Закупка товаров, работ и услуг для обеспечения государственных (муниципальных) нужд	601	01	13	07 3 03 20070	200	70 000,00	70 000,00
Муниципальная программа «Развитие муниципальной службы в городе Ессентуки и поддержка развития муниципального образования городского округа город-курорт Ессентуки»	601	01	13	10 0 00 00000	-	50 000,00	50 000,00
Подпрограмма «Повышение эффективности муниципальной службы и развитие муниципального образования городского округа город-курорт Ессентуки»	601	01	13	10 1 00 00000	-	50 000,00	50 000,00
Основное мероприятие «Развитие системы материального и не материального стимулирования муниципальных служащих»	601	01	13	10 1 05 00000	-	50 000,00	50 000,00
Финансирование мероприятий по повышению эффективности муниципальной службы	601	01	13	10 1 05 21190	-	50 000,00	50 000,00
Закупка товаров, работ и услуг для обеспечения государственных (муниципальных) нужд	601	01	13	10 1 05 21190	200	50 000,00	50 000,00
Обеспечение деятельности Администрации города Ессентуки	601	01	13	71 0 00 00000	-	10 032 590,11	10 032 590,11
Непрограммные расходы в рамках обеспечения деятельности Администрации города – исполнительный орган городского округа город-курорт Ессентуки	601	01	13	71 1 00 00000	-	7 778 831,81	7 778 831,81
Реализация мероприятий, направленных на противодействие коррупции	601	01	13	71 1 00 20140	-	20 000,00	20 000,00
Закупка товаров, работ и услуг для обеспечения государственных (муниципальных) нужд	601	01	13	71 1 00 20140	200	20 000,00	20 000,00
Финансирование мероприятий на выполнение других обязательств органов местного самоуправления	601	01	13	71 1 00 20790	-	5 755 831,81	5 755 831,81
Закупка товаров, работ и услуг для обеспечения государственных (муниципальных) нужд	601	01	13	71 1 00 20790	200	5 399 961,81	5 399 961,81
Иные бюджетные ассигнования	601	01	13	71 1 00 20790	800	355 870,00	355 870,00
Финансирование мероприятий по оплате услуг телевидения	601	01	13	71 1 00 20810	-	2 000 000,00	2 000 000,00
Закупка товаров, работ и услуг для обеспечения государственных (муниципальных) нужд	601	01	13	71 1 00 20810	200	2 000 000,00	2 000 000,00
Осуществление отдельных государственных полномочий Ставропольского края по созданию и организации деятельности административных комиссий	601	01	13	71 1 00 76930	-	3 000,00	3 000,00
Закупка товаров, работ и услуг для обеспечения государственных (муниципальных) нужд	601	01	13	71 1 00 76930	200	3 000,00	3 000,00
Депутаты Думы Ставропольского края и их помощники	601	01	13	71 3 00 00000	-	2 253 758,30	2 253 758,30
Обеспечение деятельности депутатов Думы Ставропольского края и их помощников в избирательных округах	601	01	13	71 3 00 76610	-	2 253 758,30	2 253 758,30
Расходы на выплаты персоналу в целях обеспечения выполнения функций государственными (муниципальными) органами, казенными учреждениями, органами управления государственными внебюджетными фондами	601	01	13	71 3 00 76610	100	2 196 703,15	2 196 703,15
Закупка товаров, работ и услуг для обеспечения государственных (муниципальных) нужд	601	01	13	71 3 00 76610	200	57 055,15	57 055,15
Обеспечение деятельности Администрации города Ессентуки	601	02	03	71 0 00 00000	-	7 036 008,98	7 668 044,08
Непрограммные расходы в рамках обеспечения деятельности Администрации города – исполнительный орган городского округа город-курорт Ессентуки	601	02	03	71 1 00 00000	-	7 036 008,98	7 668 044,08
Осуществление первичного воинского учета на территориях, где отсутствуют военные комиссариаты	601	02	03	71 1 00 51180	-	7 036 008,98	7 668 044,08
Расходы на выплаты персоналу в целях обеспечения выполнения функций государственными (муниципальными) органами, казенными учреждениями, органами управления государственными внебюджетными фондами	601	02	03	71 1 00 51180	100	6 033 359,08	6 574 991,08
Закупка товаров, работ и услуг для обеспечения государственных (муниципальных) нужд	601	02	03	71 1 00 51180	200	1 002 649,90	1 093 053,00
Муниципальная программа «Социальная поддержка граждан»	601	10	06	09 0 00 00000	-	550 000,00	550 000,00
Подпрограмма «Реабилитация инвалидов, ветеранов и иных категорий граждан, нуждающихся в реабилитации, на территории города Ессентуки»	601	10	06	09 2 00 00000	-	550 000,00	550 000,00
Основное мероприятие «Предоставление субсидий городским общественным организациям ветеранов и инвалидов»	601	10	06	09 2 03 00000	-	550 000,00	550 000,00
Субсидии общественным организациям ветеранов	601	10	06	09 2 03 80110	-	550 000,00	550 000,00
Предоставление субсидий бюджетным, автономным учреждениям и иным некоммерческим организациям	601	10	06	09 2 03 80110	600	550 000,00	550 000,00
Комитет по управлению муниципальным имуществом города Ессентуки	602	-	-	-	-	57 410 747,27	57 409 633,22
Муниципальная программа «Управление имуществом»	602	01	13	06 0 00 00000	-	25 223 099,47	25 221 985,42
Подпрограмма «Управление муниципальной собственностью в области имущественных и земельных отношений»	602	01	13	06 1 00 00000	-	3 922 651,33	3 921 537,28
Основное мероприятие «Оформление права муниципальной собственности города Ессентуки на объекты недвижимого имущества и эффективное управление, распоряжение этим имуществом и его использование»	602	01	13	06 1 01 00000	-	3 922 651,33	3 921 537,28
Мероприятия на обеспечение приватизации и проведение предпродажной подготовки объектов приватизации	602	01	13	06 1 01 20500	-	2 285 739,00	2 285 739,00
Закупка товаров, работ и услуг для обеспечения государственных (муниципальных) нужд	602	01	13	06 1 01 20500	200	2 285 739,00	2 285 739,00
Финансирование мероприятий для формирования взноса на капитальный ремонт общего имущества в многоквартирных домах (объекты муниципальной собственности)	602	01	13	06 1 01 21000	-	1 636 912,33	1 635 798,28
Закупка товаров, работ и услуг для обеспечения государственных (муниципальных) нужд	602	01	13	06 1 01 21000	200	1 636 912,33	1 635 798,28
Подпрограмма Обеспечение реализации муниципальной программы «Управление имуществом» и общепрограммные мероприятия»	602	01	13	06 2 00 00000	-	21 300 448,14	21 300 448,14
Основное мероприятие «Обеспечение деятельности по реализации Программы»	602	01	13	06 2 01 00000	-	21 300 448,14	21 300 448,14
Расходы на обеспечение функций органов местного самоуправления	602	01	13	06 2 01 10010	-	2 919 058,20	2 919 058,20
Расходы на выплаты персоналу в целях обеспечения выполнения функций государственными (муниципальными) органами, казенными учреждениями, органами управления государственными внебюджетными фондами	602	01	13	06 2 01 10010	100	440 430,80	440 430,80
Закупка товаров, работ и услуг для обеспечения государственных (муниципальных) нужд	602	01	13	06 2 01 10010	200	2 406 563,97	2 406 563,97
Иные бюджетные ассигнования	602	01	13	06 2 01 10010	800	72 063,43	72 063,43
Расходы на выплаты по оплате труда работников органов местного самоуправления	602	01	13	06 2 01 10020	-	18 381 389,94	18 381 389,94
Расходы на выплаты персоналу в целях обеспечения выполнения функций государственными (муниципальными) органами, казенными учреждениями, органами управления государственными внебюджетными фондами	602	01	13	06 2 01 10020	100	18 381 389,94	18 381 389,94
Муниципальная программа города Ессентуки «Развитие муниципального управления, оптимизация и повышение качества предоставления государственных и муниципальных услуг»	602	01	13	13 0 00 00000	-	24 718 492,70	24 718 492,70
Подпрограмма «Снижение административных барьеров, оптимизация и повышение качества предоставления государственных и муниципальных услуг»	602	01	13	13 1 00 00000	-	24 055 871,70	24 055 871,70
Основное мероприятие «Обеспечение деятельности муниципального автономного учреждения «Многофункциональный центр предоставления государственных и муниципальных услуг» города Ессентуки»	602	01	13	13 1 02 00000	-	24 055 871,70	24 055 871,70
Расходы на обеспечение деятельности (оказание услуг) муниципальных учреждений	602	01	13	13 1 02 11010	-	24 055 871,70	24 055 871,70
Предоставление субсидий бюджетным, автономным учреждениям и иным некоммерческим организациям	602	01	13	13 1 02 11010	600	24 055 871,70	24 055 871,70
Подпрограмма «Обеспечение реализации муниципальной программы городского округа город-курорт Ессентуки «Развитие муниципального управления, оптимизация и повышение качества предоставления государственных и муниципальных услуг» и общепрограммные мероприятия»	602	01	13	13 2 00 00000	-	662 621,00	662 621,00
Основное мероприятие «Обеспечение реализации Программы»	602	01	13	13 2 01 00000	-	662 621,00	662 621,00
Финансирование мероприятий на обеспечение функций органов местного самоуправления	602	01	13	13 2 01 23020	-	662 621,00	662 621,00
Закупка товаров, работ и услуг для обеспечения государственных (муниципальных) нужд	602	01	13	13 2 01 23020	200	662 621,00	662 621,00
Муниципальная программа «Управление имуществом»	602	04	12	06 0 00 00000	-	87 000,00	87 000,00
Подпрограмма «Управление муниципальной собственностью в области имущественных и земельных отношений»	602	04	12	06 1 00 00000	-	87 000,00	87 000,00
Основное мероприятие «Оформление права муниципальной собственности на земельные участки, отнесенные к муниципальной собственности города Ессентуки и рациональное использование земельных участков, находящихся в государственной собственности до разграничения прав собственности на землю»	602	04	12	06 1 02 00000	-	87 000,00	87 000,00
Мероприятия по землеустройству, землепользованию и ведению мониторинга земель	602	04	12	06 1 02 20510	-	87 000,00	87 000,00
Закупка товаров, работ и услуг для обеспечения государственных (муниципальных) нужд	602	04	12	06 1 02 20510	200	87 000,00	87 000,00
Муниципальная программа «Управление имуществом»	602	05	01	06 0 00 00000	-	648 000,00	648 000,00
Подпрограмма «Управление муниципальной собственностью в области имущественных и земельных отношений»	602	05	01	06 1 00 00000	-	648 000,00	648 000,00
Основное мероприятие «Оформление права муниципальной собственности города Ессентуки на объекты недвижимого имущества и эффективное управление, распоряжение этим имуществом и его использование»	602	05	01	06 1 01 00000	-	648 000,00	648 000,00
Обеспечение мероприятий на содержание общего имущества в домах с организацией ТСЖ, (ТСН), УК, ЖСК (объекты муниципальной собственности)	602	05	01	06 1 01 20540	-	648 000,00	648 000,00
Закупка товаров, работ и услуг для обеспечения государственных (муниципальных) нужд	602	05	01	06 1 01 20540	200	648 000,00	648 000,00
Муниципальная программа «Управление имуществом»	602	12	02	06 0 00 00000	-	6 734 155,10	6 734 155,10
Подпрограмма Обеспечение реализации муниципальной программы «Управление имуществом» и общепрограммные мероприятия»	602	12	02	06 2 00 00000	-	6 734 155,10	6 734 155,10
Основное мероприятие «Обеспечение деятельности по реализации Программы»	602	12	02	06 2 01 00000	-	6 734 155,10	6 734 155,10
Расходы на обеспечение деятельности (оказание услуг) муниципальных учреждений	602	12	02	06 2 01 11010	-	6 734 155,10	6 734 155,10
Предоставление субсидий бюджетным, автономным учреждениям и иным некоммерческим организациям	602	12	02	06 2 01 11010	600	6 734 155,10	6 734 155,10
Управление архитектуры и градостроительства администрации города Ессентуки	603	-	-	-	-	20 340 811,96	20 340 811,96
Муниципальная программа «Развитие градостроительства, строительства и архитектуры»	603	01	13	03 0 00 00000	-	6 649 369,44	7 501 895,40
Подпрограмма «Обеспечение реализации муниципальной программы «Развитие градостроительства, строительства и архитектуры и общепрограммные мероприятия»	603	01	13	03 4 00 00000	-	6 649 369,44	7 501 895,40
Основное мероприятие «Выполнение работ для осуществления отдельных функций МБУ «Отдел капитального строительства» города Ессентуки	603	01	13	03 4 02 00000	-	6 649 369,44	7 501 895,40
Расходы на обеспечение деятельности (оказание услуг) муниципальных учреждений	603	01	13	03 4 02 11010	-	6 649 369,44	7 501 895,40
Предоставление субсидий бюджетным, автономным учреждениям и иным некоммерческим организациям	603	01	13	03 4 02 11010	600	6 649 369,44	7 501 895,40
Муниципальная программа «Развитие градостроительства, строительства и архитектуры»	603	05	05	03 0 00 00000	-	11 943 341,77	11 943 341,77
Подпрограмма «Обеспечение реализации муниципальной программы «Развитие градостроительства, строительства и архитектуры и общепрограммные мероприятия»	603	05	05	03 4 00 00000	-	11 943 341,77	11 943 341,77
Основное мероприятие «Обеспечение деятельности по реализации Программы»	603	05	05	03 4 01 00000	-	11 943 341,77	11 943 341,77
Расходы на обеспечение функций органов местного самоуправления	603	05	05	03 4 01 10010	-	913 730,01	913 730,01
Расходы на выплаты персоналу в целях обеспечения выполнения функций государственными (муниципальными) органами, казенными учреждениями, органами управления государственными внебюджетными фондами	603	05	05	03 4 01 10010	100	227 140,41	227 140,41
Закупка товаров, работ и услуг для обеспечения государственных (муниципальных) нужд	603	05	05	03 4 01 10010	200	630 823,00	630 823,00
Иные бюджетные ассигнования	603	05	05	03 4 01 10010	800	55 766,60	55 766,60
Расходы на выплаты по оплате труда работников органов местного самоуправления	603	05	05	03 4 01 10020	-	11 029 611,76	11 029 611,76
Расходы на выплаты персоналу в целях обеспечения выполнения функций государственными (муниципальными) органами, казенными учреждениями, органами управления государственными внебюджетными фондами	603	05	05	03 4 01 10020	100	11 029 611,76	11 029 611,76
Муниципальная программа города Ессентуки «Развитие муниципального управления, оптимизация и повышение качества предоставления государственных и муниципальных услуг»	603	05	05	13 0 00 00000	-	895 574,79	895 574,79
Подпрограмма «Обеспечение реализации муниципальной программы городского округа город-курорт Ессентуки «Развитие муниципального управления, оптимизация и повышение качества предоставления государственных и муниципальных услуг» и общепрограммные мероприятия»	603	05	05	13 2 00 00000	-	895 574,79	895 574,79
Основное мероприятие «Обеспечение реализации Программы»	603	05	05	13 2 01 00000	-	895 574,79	895 574,79
Финансирование мероприятий на обеспечение функций органов местного самоуправления	603	05	05	13 2 01 23020	-	895 574,79	895 574,79
Закупка товаров, работ и услуг для обеспечения государственных (муниципальных) нужд	603	05	05	13 2 01 23020	200	895 574,79	895 574,79
Муниципальная программа города Ессентуки Развитие образования	603	07	02	01 0 00 00000	-	852 525,96	0,00
Подпрограмма «Развитие дошкольного, общего и дополнительного образования»	603	07	02	01 1 00 00000	-	852 525,96	0,00

Основное мероприятие: Реконструкция и строительство объектов общеобразовательных организаций города Ессентуки и дошкольных образовательных организаций города	603	07	02	01 1 16 00000	-	852 525,96	0,00
Строительство (реконструкция, техническое перевооружение) объектов капитального строительства муниципальной собственности муниципального образования городской округ город курорт Ессентуки «Средняя общеобразовательная школа на 1000 мест в мкр. Северный- 3 г. Ессентуки»	603	07	02	01 1 16 40012	-	852 525,96	0,00
Капитальные вложения в объекты государственной (муниципальной) собственности	603	07	02	01 1 16 40012	400	852 525,96	0,00
Финансовое управление администрации города Ессентуки	604	-	-	-	-	78 740 294,23	78 065 649,87
Муниципальная программа «Повышение эффективности управления муниципальными финансами городского округа город-курорт Ессентуки»	604	01	06	11 0 00 00000	-	17 083 371,90	17 083 371,90
Подпрограмма «Обеспечение реализации муниципальной программы «Повышение эффективности управления муниципальными финансами городского округа город-курорт Ессентуки» и общепрограммные мероприятия»	604	01	06	11 2 00 00000	-	17 083 371,90	17 083 371,90
Основное мероприятие «Обеспечение реализации Программы»	604	01	06	11 2 01 00000	-	17 083 371,90	17 083 371,90
Расходы на обеспечение функций органов местного самоуправления	604	01	06	11 2 01 10010	-	843 079,32	843 079,32
Расходы на выплаты персоналу в целях обеспечения выполнения функций государственными (муниципальными) органами, казенными учреждениями, органами управления государственными внебюджетными фондами	604	01	06	11 2 01 10010	100	403 512,62	403 512,62
Закупка товаров, работ и услуг для обеспечения государственных (муниципальных) нужд	604	01	06	11 2 01 10010	200	439 566,70	439 566,70
Расходы на выплаты по оплате труда работников органов местного самоуправления	604	01	06	11 2 01 10020	-	16 240 292,58	16 240 292,58
Расходы на выплаты персоналу в целях обеспечения выполнения функций государственными (муниципальными) органами, казенными учреждениями, органами управления государственными внебюджетными фондами	604	01	06	11 2 01 10020	100	16 240 292,58	16 240 292,58
Муниципальная программа города Ессентуки «Развитие муниципального управления, оптимизация и повышение качества предоставления государственных и муниципальных услуг»	604	01	06	13 0 00 00000	-	1 031 188,00	1 031 188,00
Подпрограмма «Обеспечение реализации муниципальной программы городского округа город-курорт Ессентуки «Развитие муниципального управления, оптимизация и повышение качества предоставления государственных и муниципальных услуг» и общепрограммные мероприятия»	604	01	06	13 2 00 00000	-	1 031 188,00	1 031 188,00
Основное мероприятие «Обеспечение реализации Программы»	604	01	06	13 2 01 00000	-	1 031 188,00	1 031 188,00
Финансирование мероприятий на обеспечение функций органов местного самоуправления	604	01	06	13 2 01 23020	-	1 031 188,00	1 031 188,00
Закупка товаров, работ и услуг для обеспечения государственных (муниципальных) нужд	604	01	06	13 2 01 23020	200	1 031 188,00	1 031 188,00
Муниципальная программа «Повышение эффективности управления муниципальными финансами городского округа город-курорт Ессентуки»	604	01	13	11 0 00 00000	-	60 625 734,33	59 951 089,97
Подпрограмма «Повышение сбалансированности и устойчивости бюджетной системы города Ессентуки»	604	01	13	11 1 00 00000	-	60 625 734,33	59 951 089,97
Основное мероприятие «Организация планирования и исполнения бюджета города Ессентуки»	604	01	13	11 1 04 00000	-	60 625 734,33	59 951 089,97
Расходы на обеспечение деятельности (оказание услуг) муниципальных учреждений	604	01	13	11 1 04 11010	-	60 625 734,33	59 951 089,97
Расходы на выплаты персоналу в целях обеспечения выполнения функций государственными (муниципальными) органами, казенными учреждениями, органами управления государственными внебюджетными фондами	604	01	13	11 1 04 11010	100	54 140 753,33	54 003 761,97
Закупка товаров, работ и услуг для обеспечения государственных (муниципальных) нужд	604	01	13	11 1 04 11010	200	6 482 926,00	5 945 273,00
Иные бюджетные ассигнования	604	01	13	11 1 04 11010	800	2 055,00	2 055,00
Управление экономического развития администрации города Ессентуки	605	-	-	-	-	11 374 613,07	11 283 608,64
Муниципальная программа «Экономическое развитие»	605	01	13	08 0 00 00000	-	10 805 376,92	10 790 046,84
Подпрограмма «Обеспечение реализации муниципальной программы города Ессентуки «Экономическое развитие» и общепрограммные мероприятия»	605	01	13	08 4 00 00000	-	10 805 376,92	10 790 046,84
Основное мероприятие «Обеспечение реализации Программы»	605	01	13	08 4 01 00000	-	10 805 376,92	10 790 046,84
Расходы на обеспечение функций органов местного самоуправления	605	01	13	08 4 01 10010	-	1 068 867,28	1 053 537,20
Расходы на выплаты персоналу в целях обеспечения выполнения функций государственными (муниципальными) органами, казенными учреждениями, органами управления государственными внебюджетными фондами	605	01	13	08 4 01 10010	100	210 520,38	210 520,38
Закупка товаров, работ и услуг для обеспечения государственных (муниципальных) нужд	605	01	13	08 4 01 10010	200	858 346,90	843 016,82
Расходы на выплаты по оплате труда работников органов местного самоуправления	605	01	13	08 4 01 10020	-	9 736 509,64	9 736 509,64
Расходы на выплаты персоналу в целях обеспечения выполнения функций государственными (муниципальными) органами, казенными учреждениями, органами управления государственными внебюджетными фондами	605	01	13	08 4 01 10020	100	9 736 509,64	9 736 509,64
Муниципальная программа города Ессентуки «Развитие муниципального управления, оптимизация и повышение качества предоставления государственных и муниципальных услуг»	605	01	13	13 0 00 00000	-	569 236,15	493 561,80
Подпрограмма «Обеспечение реализации муниципальной программы городского округа город-курорт Ессентуки «Развитие муниципального управления, оптимизация и повышение качества предоставления государственных и муниципальных услуг» и общепрограммные мероприятия»	605	01	13	13 2 00 00000	-	569 236,15	493 561,80
Основное мероприятие «Обеспечение реализации Программы»	605	01	13	13 2 01 00000	-	569 236,15	493 561,80
Финансирование мероприятий на обеспечение функций органов местного самоуправления	605	01	13	13 2 01 23020	-	569 236,15	493 561,80
Закупка товаров, работ и услуг для обеспечения государственных (муниципальных) нужд	605	01	13	13 2 01 23020	200	569 236,15	493 561,80
Управление образования администрации города Ессентуки	606	-	-	-	-	1 487 947 864,79	1 346 571 023,61
Муниципальная программа города Ессентуки Развитие образования	606	07	01	01 0 00 00000	-	515 366 657,40	515 366 657,40
Подпрограмма «Развитие дошкольного, общего и дополнительного образования»	606	07	01	01 1 00 00000	-	515 366 657,40	515 366 657,40
Основное мероприятие «Реализация общеобразовательных программ дошкольного образования»	606	07	01	01 1 01 00000	-	511 769 657,40	511 769 657,40
Расходы на обеспечение деятельности (оказание услуг) муниципальных учреждений	606	07	01	01 1 01 11010	-	284 026 301,00	284 026 301,00
Предоставление субсидий бюджетным, автономным учреждениям и иным некоммерческим организациям	606	07	01	01 1 01 11010	600	284 026 301,00	284 026 301,00
Обеспечение государственных гарантий реализации прав на получение общедоступного и бесплатного дошкольного образования в муниципальных дошкольных и общеобразовательных организациях и на финансовое обеспечение получения дошкольного образования в частных дошкольных и частных общеобразовательных организациях	606	07	01	01 1 01 77170	-	227 743 356,40	227 743 356,40
Предоставление субсидий бюджетным, автономным учреждениям и иным некоммерческим организациям	606	07	01	01 1 01 77170	600	227 743 356,40	227 743 356,40
Основное мероприятие «Мероприятия по повышению уровня пожарной безопасности»	606	07	01	01 1 06 00000	-	206 500,00	206 500,00
Финансирование мероприятий на обеспечение пожарной безопасности	606	07	01	01 1 06 20980	-	206 500,00	206 500,00
Предоставление субсидий бюджетным, автономным учреждениям и иным некоммерческим организациям	606	07	01	01 1 06 20980	600	206 500,00	206 500,00
Основное мероприятие «Мероприятия по проведению ремонта и улучшению материально-технической базы»	606	07	01	01 1 07 00000	-	3 390 500,00	3 390 500,00
Финансирование мероприятий по проведению текущего и капитального ремонта учреждений	606	07	01	01 1 07 20850	-	3 390 500,00	3 390 500,00
Предоставление субсидий бюджетным, автономным учреждениям и иным некоммерческим организациям	606	07	01	01 1 07 20850	600	3 390 500,00	3 390 500,00
Муниципальная программа города Ессентуки Развитие образования	606	07	02	01 0 00 00000	-	847 158 441,63	705 136 267,06
Подпрограмма «Развитие дошкольного, общего и дополнительного образования»	606	07	02	01 1 00 00000	-	847 158 441,63	705 136 267,06
Основное мероприятие «Реализация общеобразовательных программ начального, общего и среднего образования»	606	07	02	01 1 02 00000	-	622 091 514,45	622 091 514,45
Расходы на обеспечение деятельности (оказание услуг) муниципальных учреждений	606	07	02	01 1 02 11010	-	197 159 884,50	197 159 884,50
Предоставление субсидий бюджетным, автономным учреждениям и иным некоммерческим организациям	606	07	02	01 1 02 11010	600	197 159 884,50	197 159 884,50
Обеспечение государственных гарантий реализации прав на получение общедоступного и бесплатного начального общего, основного общего, среднего общего образования в муниципальных общеобразовательных организациях, а также обеспечение дополнительного образования детей в муниципальных общеобразовательных организациях и на финансовое обеспечение получения начального общего, основного общего, среднего общего образования в частных общеобразовательных организациях	606	07	02	01 1 02 77160	-	389 828 407,95	389 828 407,95
Предоставление субсидий бюджетным, автономным учреждениям и иным некоммерческим организациям	606	07	02	01 1 02 77160	600	389 828 407,95	389 828 407,95
Ежемесячное денежное вознаграждение за классное руководство педагогическим работникам государственных и муниципальных образовательных организаций, реализующих образовательные программы начального общего образования, образовательные программы основного общего образования, образовательные программы среднего общего образования	606	07	02	01 1 02 R3030	-	35 103 222,00	35 103 222,00
Предоставление субсидий бюджетным, автономным учреждениям и иным некоммерческим организациям	606	07	02	01 1 02 R3030	600	35 103 222,00	35 103 222,00
Основное мероприятие «Организация питания в общеобразовательных организациях»	606	07	02	01 1 04 00000	-	77 993 686,45	77 997 573,65
Финансирование мероприятий питания детей в общеобразовательных организациях	606	07	02	01 1 04 20990	-	4 735 861,19	4 739 748,39
Предоставление субсидий бюджетным, автономным учреждениям и иным некоммерческим организациям	606	07	02	01 1 04 20990	600	4 735 861,19	4 739 748,39
Организация бесплатного горячего питания обучающихся, получающих начальное общее образование в государственных и муниципальных образовательных организациях	606	07	02	01 1 04 L3040	-	73 257 825,26	73 257 825,26
Предоставление субсидий бюджетным, автономным учреждениям и иным некоммерческим организациям	606	07	02	01 1 04 L3040	600	73 257 825,26	73 257 825,26
Основное мероприятие «Мероприятия по повышению уровня пожарной безопасности»	606	07	02	01 1 06 00000	-	182 000,00	182 000,00
Финансирование мероприятий на обеспечение пожарной безопасности	606	07	02	01 1 06 20980	-	182 000,00	182 000,00
Предоставление субсидий бюджетным, автономным учреждениям и иным некоммерческим организациям	606	07	02	01 1 06 20980	600	182 000,00	182 000,00
Основное мероприятие «Мероприятия по проведению ремонта и улучшению материально-технической базы»	606	07	02	01 1 07 00000	-	1 327 500,00	1 416 333,23
Финансирование мероприятий по проведению текущего и капитального ремонта учреждений	606	07	02	01 1 07 20850	-	1 327 500,00	1 416 333,23
Предоставление субсидий бюджетным, автономным учреждениям и иным некоммерческим организациям	606	07	02	01 1 07 20850	600	1 327 500,00	1 416 333,23
Региональный проект «Модернизация школьных систем образования»	606	07	02	01 1 12 00000	-	142 710 652,73	0,00
Реализация мероприятий по модернизации школьных систем образования	606	07	02	01 1 12 L7500	-	126 904 637,77	0,00
Предоставление субсидий бюджетным, автономным учреждениям и иным некоммерческим организациям	606	07	02	01 1 12 L7500	600	126 904 637,77	0,00
Реализация мероприятий по модернизации школьных систем образования (завершение работ по капитальному ремонту)	606	07	02	01 1 12 A7500	-	15 806 014,96	0,00
Предоставление субсидий бюджетным, автономным учреждениям и иным некоммерческим организациям	606	07	02	01 1 12 A7500	600	15 806 014,96	0,00
Региональный проект «Патриотическое воспитание граждан Российской Федерации»	606	07	02	01 1 EB 00000	-	2 853 088,00	3 448 845,73
Проведение мероприятий по обеспечению деятельности советников директора по воспитанию и взаимодействию с детскими общественными объединениями в общеобразовательных организациях	606	07	02	01 1 EB 51790	-	2 853 088,00	3 448 845,73
Предоставление субсидий бюджетным, автономным учреждениям и иным некоммерческим организациям	606	07	02	01 1 EB 51790	600	2 853 088,00	3 448 845,73
Муниципальная программа «Развитие жилищно-коммунального хозяйства, защита населения и территории города Ессентуки от чрезвычайных ситуаций»	606	07	02	02 0 00 00000	-	727 220,00	727 220,00
Подпрограмма «Развитие транспортной системы и обеспечение безопасности дорожного движения»	606	07	02	02 3 00 00000	-	727 220,00	727 220,00
Региональный проект «Безопасность дорожного движения»	606	07	02	02 3 R3 00000	-	727 220,00	727 220,00
Расходы на создание и функционирование специализированных центров по профилактике детского дорожно-транспортного травматизма на базе муниципальных образовательных организаций	606	07	02	02 3 R3 20930	-	727 220,00	727 220,00
Предоставление субсидий бюджетным, автономным учреждениям и иным некоммерческим организациям	606	07	02	02 3 R3 20930	600	727 220,00	727 220,00
Муниципальная программа города Ессентуки Развитие образования	606	07	03	01 0 00 00000	-	41 137 638,50	41 137 638,50
Подпрограмма «Развитие дошкольного, общего и дополнительного образования»	606	07	03	01 1 00 00000	-	41 137 638,50	41 137 638,50
Основное мероприятие «Реализация общеобразовательных программ дополнительного образования»	606	07	03	01 1 03 00000	-	40 826 138,50	40 826 138,50

Расходы на обеспечение деятельности (оказание услуг) муниципальных учреждений	606	07	03	01 1 03 11010	-	40 826 138,50	40 826 138,50
Предоставление субсидий бюджетным, автономным учреждениям и иным некоммерческим организациям	606	07	03	01 1 03 11010	600	40 826 138,50	40 826 138,50
Основное мероприятие «Мероприятия по повышению уровня пожарной безопасности»	606	07	03	01 1 06 00000	-	11 500,00	11 500,00
Финансирование мероприятий на обеспечение пожарной безопасности	606	07	03	01 1 06 20980	-	11 500,00	11 500,00
Предоставление субсидий бюджетным, автономным учреждениям и иным некоммерческим организациям	606	07	03	01 1 06 20980	600	11 500,00	11 500,00
Основное мероприятие «Мероприятия по проведению ремонта и улучшению материально-технической базы»	606	07	03	01 1 07 00000	-	300 000,00	300 000,00
Финансирование мероприятий по проведению текущего и капитального ремонта учреждений	606	07	03	01 1 07 20850	-	300 000,00	300 000,00
Предоставление субсидий бюджетным, автономным учреждениям и иным некоммерческим организациям	606	07	03	01 1 07 20850	600	300 000,00	300 000,00
Муниципальная программа города Ессентуки Развитие образования	606	07	09	01 0 00 00000	-	33 922 116,81	33 922 116,81
Подпрограмма «Развитие дошкольного, общего и дополнительного образования»	606	07	09	01 1 00 00000	-	9 293 232,11	9 293 232,11
Основное мероприятие «Мероприятия по оздоровлению детей»	606	07	09	01 1 05 00000	-	9 293 232,11	9 293 232,11
Мероприятия в области организации и обеспечения оздоровления детей	606	07	09	01 1 05 20890	-	2 678 162,00	2 678 162,00
Предоставление субсидий бюджетным, автономным учреждениям и иным некоммерческим организациям	606	07	09	01 1 05 20890	600	2 678 162,00	2 678 162,00
Организация и обеспечение отдыха и оздоровления детей	606	07	09	01 1 05 78810	-	6 615 070,11	6 615 070,11
Предоставление субсидий бюджетным, автономным учреждениям и иным некоммерческим организациям	606	07	09	01 1 05 78810	600	6 615 070,11	6 615 070,11
Подпрограмма Обеспечение реализации муниципальной программы города Ессентуки «Развитие образования» и общепрограммные мероприятия»	606	07	09	01 3 00 00000	-	24 628 884,70	24 628 884,70
Основное мероприятие «Обеспечение деятельности по реализации Программы»	606	07	09	01 3 01 00000	-	24 628 884,70	24 628 884,70
Расходы на обеспечение функций органов местного самоуправления	606	07	09	01 3 01 10010	-	1 300 126,70	1 300 126,70
Расходы на выплаты персоналу в целях обеспечения выполнения функций государственными (муниципальными) органами, казенными учреждениями, органами управления государственными внебюджетными фондами	606	07	09	01 3 01 10010	100	360 780,59	360 780,59
Закупка товаров, работ и услуг для обеспечения государственных (муниципальных) нужд	606	07	09	01 3 01 10010	200	939 346,11	939 346,11
Расходы на выплаты по оплате труда работников органов местного самоуправления	606	07	09	01 3 01 10020	-	14 724 298,46	14 724 298,46
Расходы на выплаты персоналу в целях обеспечения выполнения функций государственными (муниципальными) органами, казенными учреждениями, органами управления государственными внебюджетными фондами	606	07	09	01 3 01 10020	100	14 724 298,46	14 724 298,46
Расходы на обеспечение деятельности методического кабинета	606	07	09	01 3 01 10170	-	5 830 425,70	5 830 425,70
Расходы на выплаты персоналу в целях обеспечения выполнения функций государственными (муниципальными) органами, казенными учреждениями, органами управления государственными внебюджетными фондами	606	07	09	01 3 01 10170	100	4 701 776,40	4 701 776,40
Закупка товаров, работ и услуг для обеспечения государственных (муниципальных) нужд	606	07	09	01 3 01 10170	200	1 083 929,40	1 083 929,40
Иные бюджетные ассигнования	606	07	09	01 3 01 10170	800	44 719,90	44 719,90
Расходы на организацию и осуществление деятельности по опеке и попечительству в области образования	606	07	09	01 3 01 76200	-	2 774 033,84	2 774 033,84
Расходы на выплаты персоналу в целях обеспечения выполнения функций государственными (муниципальными) органами, казенными учреждениями, органами управления государственными внебюджетными фондами	606	07	09	01 3 01 76200	100	2 570 884,94	2 570 884,94
Закупка товаров, работ и услуг для обеспечения государственных (муниципальных) нужд	606	07	09	01 3 01 76200	200	203 148,90	203 148,90
Муниципальная программа города Ессентуки «Развитие муниципального управления, оптимизация и повышение качества предоставления государственных и муниципальных услуг»	606	07	09	13 0 00 00000	-	647 789,40	647 789,40
Подпрограмма «Обеспечение реализации муниципальной программы городского округа город-курорт Ессентуки «Развитие муниципального управления, оптимизация и повышение качества предоставления государственных и муниципальных услуг» и общепрограммные мероприятия»	606	07	09	13 2 00 00000	-	647 789,40	647 789,40
Основное мероприятие «Обеспечение реализации Программы»	606	07	09	13 2 01 00000	-	647 789,40	647 789,40
Финансирование мероприятий на обеспечение функций органов местного самоуправления	606	07	09	13 2 01 23020	-	647 789,40	647 789,40
Закупка товаров, работ и услуг для обеспечения государственных (муниципальных) нужд	606	07	09	13 2 01 23020	200	647 789,40	647 789,40
Муниципальная программа города Ессентуки Развитие образования	606	10	04	01 0 00 00000	-	48 988 001,05	49 633 334,44
Подпрограмма «Развитие дошкольного, общего и дополнительного образования»	606	10	04	01 1 00 00000	-	31 585 821,54	31 585 821,54
Основное мероприятие «Компенсация части родительской платы за содержание ребенка в образовательных учреждениях, реализующих основную общеобразовательную программу дошкольного образования»	606	10	04	01 1 09 00000	-	31 585 821,54	31 585 821,54
Выплата компенсации части платы, взимаемой с родителей (законных представителей) за присмотр и уход за детьми, посещающими образовательные организации, реализующие образовательные программы дошкольного образования	606	10	04	01 1 09 76140	-	31 585 821,54	31 585 821,54
Закупка товаров, работ и услуг для обеспечения государственных (муниципальных) нужд	606	10	04	01 1 09 76140	200	466 785,54	466 785,54
Социальное обеспечение и иные выплаты населению	606	10	04	01 1 09 76140	300	31 119 036,00	31 119 036,00
Подпрограмма «Государственная поддержка детей-сирот и детей, оставшихся без попечения родителей»	606	10	04	01 2 00 00000	-	17 402 179,51	18 047 512,90
Основное мероприятие «Защита прав и законных интересов детей-сирот и детей, оставшихся без попечения родителей»	606	10	04	01 2 01 00000	-	17 402 179,51	18 047 512,90
Выплата денежных средств на содержание ребенка опекуну (попечителю)	606	10	04	01 2 01 78110	-	10 200 825,85	10 611 545,61
Социальное обеспечение и иные выплаты населению	606	10	04	01 2 01 78110	300	10 200 825,85	10 611 545,61
Обеспечение бесплатного проезда детей-сирот и детей, оставшихся без попечения родителей, находящихся под опекой (попечительством), обучающихся в муниципальных образовательных учреждениях	606	10	04	01 2 01 78120	-	115 920,00	115 920,00
Социальное обеспечение и иные выплаты населению	606	10	04	01 2 01 78120	300	115 920,00	115 920,00
Выплата на содержание детей-сирот и детей, оставшихся без попечения родителей, в приемных семьях, а также на вознаграждение, причитающееся приемным родителям	606	10	04	01 2 01 78130	-	6 635 433,66	6 870 047,29
Социальное обеспечение и иные выплаты населению	606	10	04	01 2 01 78130	300	6 635 433,66	6 870 047,29
Выплата единовременного пособия усыновителям	606	10	04	01 2 01 78140	-	450 000,00	450 000,00
Социальное обеспечение и иные выплаты населению	606	10	04	01 2 01 78140	300	450 000,00	450 000,00
Управление культуры, искусства и молодежной политики администрации города Ессентуки	607	-	-	-	-	106 796 853,62	106 808 416,40
Муниципальная программа Сохранение и развитие культуры города Ессентуки	607	07	03	04 0 00 00000	-	42 206 817,70	42 206 817,70
Подпрограмма Развитие дополнительного образования в сфере культуры	607	07	03	04 2 00 00000	-	42 206 817,70	42 206 817,70
Основное мероприятие Обеспечение предоставления дополнительного образования детей в сфере культуры в городе Ессентуки	607	07	03	04 2 01 00000	-	42 206 817,70	42 206 817,70
Расходы на обеспечение деятельности (оказание услуг) муниципальных учреждений	607	07	03	04 2 01 11010	-	42 206 817,70	42 206 817,70
Предоставление субсидий бюджетным, автономным учреждениям и иным некоммерческим организациям	607	07	03	04 2 01 11010	600	42 206 817,70	42 206 817,70
Муниципальная программа Сохранение и развитие культуры города Ессентуки	607	07	07	04 0 00 00000	-	4 506 805,20	4 506 805,20
Подпрограмма «Работа с населением и реализацией молодежной политики»	607	07	07	04 3 00 00000	-	4 506 805,20	4 506 805,20
Основное мероприятие «Организация мероприятий в сфере молодежной политики, направленных на формирование системы развития талантливой и инициативной молодежи, создание условий для самореализации подростков и молодежи, развитие творческого, профессионального, интеллектуального потенциалов подростков и молодежи»	607	07	07	04 3 01 00000	-	4 406 804,20	4 406 804,20
Расходы на обеспечение деятельности (оказание услуг) муниципальных учреждений	607	07	07	04 3 01 11010	-	4 406 804,20	4 406 804,20
Предоставление субсидий бюджетным, автономным учреждениям и иным некоммерческим организациям	607	07	07	04 3 01 11010	600	4 406 804,20	4 406 804,20
Основное мероприятие «Организация мероприятий в сфере молодежной политики, направленных на гражданское и патриотическое воспитание молодежи, формирование правовых, культурных и нравственных ценностей среди молодежи, допризывную подготовку молодежи»	607	07	07	04 3 02 00000	-	100 001,00	100 001,00
Финансирование на проведение мероприятий для детей и молодежи	607	07	07	04 3 02 20370	-	100 001,00	100 001,00
Предоставление субсидий бюджетным, автономным учреждениям и иным некоммерческим организациям	607	07	07	04 3 02 20370	600	100 001,00	100 001,00
Муниципальная программа Сохранение и развитие культуры города Ессентуки	607	08	01	04 0 00 00000	-	36 502 119,42	36 513 682,20
Подпрограмма Культура	607	08	01	04 1 00 00000	-	36 502 119,42	36 513 682,20
Основное мероприятие Сохранение и популяризация традиционной народной культуры в городе Ессентуки	607	08	01	04 1 01 00000	-	13 928 166,90	13 928 166,90
Расходы на обеспечение деятельности (оказание услуг) муниципальных учреждений	607	08	01	04 1 01 11010	-	13 928 166,90	13 928 166,90
Предоставление субсидий бюджетным, автономным учреждениям и иным некоммерческим организациям	607	08	01	04 1 01 11010	600	13 928 166,90	13 928 166,90
Основное мероприятие Осуществление библиотечного, библиографического и информационного обслуживания населения города Ессентуки	607	08	01	04 1 02 00000	-	22 573 952,52	22 585 515,30
Расходы на обеспечение деятельности (оказание услуг) муниципальных учреждений	607	08	01	04 1 02 11010	-	21 937 765,13	21 937 156,56
Предоставление субсидий бюджетным, автономным учреждениям и иным некоммерческим организациям	607	08	01	04 1 02 11010	600	21 937 765,13	21 937 156,56
Государственная поддержка отрасли культуры (модернизация библиотек в части комплектования книжных фондов библиотек муниципальных образований и государственных общедоступных библиотек)	607	08	01	04 1 02 L5194	-	636 187,39	648 358,74
Предоставление субсидий бюджетным, автономным учреждениям и иным некоммерческим организациям	607	08	01	04 1 02 L5194	600	636 187,39	648 358,74
Муниципальная программа Сохранение и развитие культуры города Ессентуки	607	08	04	04 0 00 00000	-	23 317 953,30	23 317 953,30
Подпрограмма Культура	607	08	04	04 1 00 00000	-	17 314 244,86	17 314 244,86
Основное мероприятие Сохранение и популяризация традиционной народной культуры в городе Ессентуки	607	08	04	04 1 01 00000	-	17 314 244,86	17 314 244,86
Расходы на обеспечение деятельности (оказание услуг) муниципальных учреждений	607	08	04	04 1 01 11010	-	17 314 244,86	17 314 244,86
Предоставление субсидий бюджетным, автономным учреждениям и иным некоммерческим организациям	607	08	04	04 1 01 11010	600	17 314 244,86	17 314 244,86
Подпрограмма «Обеспечение реализации муниципальной программы «Сохранение и развитие культуры» и общепрограммные мероприятия муниципальной программы «Сохранение и развитие культуры»	607	08	04	04 4 00 00000	-	6 003 708,44	6 003 708,44
Основное мероприятие «Обеспечение реализации Программы»	607	08	04	04 4 01 00000	-	6 003 708,44	6 003 708,44
Расходы на обеспечение функций органов местного самоуправления	607	08	04	04 4 01 10010	-	635 208,30	635 208,30
Расходы на выплаты персоналу в целях обеспечения выполнения функций государственными (муниципальными) органами, казенными учреждениями, органами управления государственными внебюджетными фондами	607	08	04	04 4 01 10010	100	127 420,23	127 420,23
Закупка товаров, работ и услуг для обеспечения государственных (муниципальных) нужд	607	08	04	04 4 01 10010	200	507 788,07	507 788,07
Расходы на выплаты по оплате труда работников органов местного самоуправления	607	08	04	04 4 01 10020	-	5 368 500,14	5 368 500,14
Расходы на выплаты персоналу в целях обеспечения выполнения функций государственными (муниципальными) органами, казенными учреждениями, органами управления государственными внебюджетными фондами	607	08	04	04 4 01 10020	100	5 368 500,14	5 368 500,14
Муниципальная программа города Ессентуки «Развитие муниципального управления, оптимизация и повышение качества предоставления государственных и муниципальных услуг»	607	08	04	13 0 00 00000	-	263 158,00	263 158,00
Подпрограмма «Обеспечение реализации муниципальной программы городского округа город-курорт Ессентуки «Развитие муниципального управления, оптимизация и повышение качества предоставления государственных и муниципальных услуг» и общепрограммные мероприятия»	607	08	04	13 2 00 00000	-	263 158,00	263 158,00
Основное мероприятие «Обеспечение реализации Программы»	607	08	04	13 2 01 00000	-	263 158,00	263 158,00
Финансирование мероприятий на обеспечение функций органов местного самоуправления	607	08	04	13 2 01 23020	-	263 158,00	263 158,00
Закупка товаров, работ и услуг для обеспечения государственных (муниципальных) нужд	607	08	04	13 2 01 23020	200	263 158,00	263 158,00
Управление труда и социальной защиты населения администрации города Ессентуки	609	-	-	-	-	502 562 604,38	488 824 448,04
Муниципальная программа «Социальная поддержка граждан»	609	10	03	09 0 00 00000	-	390 535 819,35	389 937 463,53
Подпрограмма «Осуществление отдельных государственных полномочий в области социальной поддержки отдельным категориям граждан»	609	10	03	09 1 00 00000	-	390 535 819,35	389 937 463,53

Основное мероприятие «Предоставление мер социальной поддержки семьям воспитывающим детей»	609	10	03	09 1 01 00000	-	74 181,02	77 148,41
Выплата ежегодного социального пособия на проезд учащимся (студентам)	609	10	03	09 1 01 76260	-	74 181,02	77 148,41
Закупка товаров, работ и услуг для обеспечения государственных (муниципальных) нужд	609	10	03	09 1 01 76260	200	962,37	1 004,21
Социальное обеспечение и иные выплаты населению	609	10	03	09 1 01 76260	300	73 218,65	76 144,20
Основное мероприятие «Предоставление мер социальной поддержки отдельным категориям граждан города Ессентуки»	609	10	03	09 1 02 00000	-	340 264 913,33	339 663 590,12
Осуществление ежегодной денежной выплаты лицам, награжденным нагрудным знаком «Почетный донор России»	609	10	03	09 1 02 52200	-	7 872 225,02	8 187 616,96
Закупка товаров, работ и услуг для обеспечения государственных (муниципальных) нужд	609	10	03	09 1 02 52200	200	38 278,03	38 686,34
Социальное обеспечение и иные выплаты населению	609	10	03	09 1 02 52200	300	7 833 946,99	8 148 930,62
Оплата жилищно-коммунальных услуг отдельным категориям граждан	609	10	03	09 1 02 52500	-	65 502 530,73	66 114 703,92
Закупка товаров, работ и услуг для обеспечения государственных (муниципальных) нужд	609	10	03	09 1 02 52500	200	257 910,70	257 910,70
Социальное обеспечение и иные выплаты населению	609	10	03	09 1 02 52500	300	65 244 620,03	65 856 793,22
Предоставление государственной социальной помощи малоимущим семьям, малоимущим одиноко проживающим гражданам	609	10	03	09 1 02 76240	-	2 422 557,40	2 422 557,40
Социальное обеспечение и иные выплаты населению	609	10	03	09 1 02 76240	300	2 422 557,40	2 422 557,40
Компенсация отдельным категориям граждан оплаты взноса на капитальный ремонт общего имущества в многоквартирном доме	609	10	03	09 1 02 77220	-	2 907 581,70	2 907 581,70
Закупка товаров, работ и услуг для обеспечения государственных (муниципальных) нужд	609	10	03	09 1 02 77220	200	41 126,58	41 126,58
Социальное обеспечение и иные выплаты населению	609	10	03	09 1 02 77220	300	2 866 455,12	2 866 455,12
Ежегодная денежная выплата гражданам Российской Федерации, не достигшим совершеннолетия на 3 сентября 1945 года и постоянно проживающим на территории Ставропольского края	609	10	03	09 1 02 77820	-	26 189 079,83	24 516 195,83
Закупка товаров, работ и услуг для обеспечения государственных (муниципальных) нужд	609	10	03	09 1 02 77820	200	127 659,79	131 777,84
Социальное обеспечение и иные выплаты населению	609	10	03	09 1 02 77820	300	26 061 420,04	24 384 417,99
Обеспечение мер социальной поддержки ветеранов труда и тружеников тыла	609	10	03	09 1 02 78210	-	119 044 804,45	119 041 560,11
Закупка товаров, работ и услуг для обеспечения государственных (муниципальных) нужд	609	10	03	09 1 02 78210	200	1 593 369,20	1 593 372,59
Социальное обеспечение и иные выплаты населению	609	10	03	09 1 02 78210	300	117 451 435,25	117 448 187,52
Обеспечение мер социальной поддержки ветеранов труда Ставропольского края	609	10	03	09 1 02 78220	-	71 987 512,00	71 918 637,00
Закупка товаров, работ и услуг для обеспечения государственных (муниципальных) нужд	609	10	03	09 1 02 78220	200	972 614,20	971 696,04
Социальное обеспечение и иные выплаты населению	609	10	03	09 1 02 78220	300	71 014 897,80	70 946 940,96
Обеспечение мер социальной поддержки реабилитированных лиц и лиц, признанных пострадавшими от политических репрессий	609	10	03	09 1 02 78230	-	2 779 252,00	2 779 252,00
Закупка товаров, работ и услуг для обеспечения государственных (муниципальных) нужд	609	10	03	09 1 02 78230	200	38 326,12	38 326,12
Социальное обеспечение и иные выплаты населению	609	10	03	09 1 02 78230	300	2 740 925,88	2 740 925,88
Ежемесячная доплата к пенсии гражданам, ставшим инвалидами при исполнении служебных обязанностей в районах боевых действий	609	10	03	09 1 02 78240	-	70 820,00	70 820,00
Закупка товаров, работ и услуг для обеспечения государственных (муниципальных) нужд	609	10	03	09 1 02 78240	200	380,24	380,24
Социальное обеспечение и иные выплаты населению	609	10	03	09 1 02 78240	300	70 439,76	70 439,76
Ежемесячная денежная выплата семьям погибших ветеранов боевых действий	609	10	03	09 1 02 78250	-	228 010,00	228 010,00
Закупка товаров, работ и услуг для обеспечения государственных (муниципальных) нужд	609	10	03	09 1 02 78250	200	3 037,00	3 037,00
Социальное обеспечение и иные выплаты населению	609	10	03	09 1 02 78250	300	224 973,00	224 973,00
Дополнительные меры социальной поддержки в виде дополнительной компенсации расходов на оплату жилых помещений и коммунальных услуг участникам, инвалидам Великой Отечественной войны и бывшим несовершеннолетним узникам фашизма	609	10	03	09 1 02 78270	-	642 298,00	158 413,00
Закупка товаров, работ и услуг для обеспечения государственных (муниципальных) нужд	609	10	03	09 1 02 78270	200	2 050,48	650,19
Социальное обеспечение и иные выплаты населению	609	10	03	09 1 02 78270	300	640 247,52	157 762,81
Осуществление выплаты социального пособия на погребение	609	10	03	09 1 02 78730	-	697 794,25	697 794,25
Социальное обеспечение и иные выплаты населению	609	10	03	09 1 02 78730	300	697 794,25	697 794,25
Оказание государственной социальной помощи на основании социального контракта отдельным категориям граждан	609	10	03	09 1 02 R4040	-	39 031 028,00	39 731 028,00
Социальное обеспечение и иные выплаты населению	609	10	03	09 1 02 R4040	300	39 031 028,00	39 731 028,00
Компенсация отдельным категориям граждан оплаты взноса на капитальный ремонт общего имущества в многоквартирном доме	609	10	03	09 1 02 R4620	-	889 419,95	889 419,95
Социальное обеспечение и иные выплаты населению	609	10	03	09 1 02 R4620	300	889 419,95	889 419,95
Основное мероприятие «Предоставление субсидий на оплату жилого помещения и коммунальных услуг гражданам в соответствии со статьей 159 Жилищного кодекса Российской Федерации»	609	10	03	09 1 03 00000	-	50 196 725,00	50 196 725,00
Предоставление гражданам субсидий на оплату жилого помещения и коммунальных услуг	609	10	03	09 1 03 78260	-	50 196 725,00	50 196 725,00
Закупка товаров, работ и услуг для обеспечения государственных (муниципальных) нужд	609	10	03	09 1 03 78260	200	670 877,00	670 877,00
Социальное обеспечение и иные выплаты населению	609	10	03	09 1 03 78260	300	49 525 848,00	49 525 848,00
Муниципальная программа «Социальная поддержка граждан»	609	10	04	09 0 00 00000	-	77 185 230,13	64 045 622,65
Подпрограмма «Осуществление отдельных государственных полномочий в области социальной поддержки отдельным категориям граждан»	609	10	04	09 1 00 00000	-	77 185 230,13	64 045 622,65
Основное мероприятие «Предоставление мер социальной поддержки семьям воспитывающим детей»	609	10	04	09 1 01 00000	-	58 724 486,46	64 045 622,65
Выплата ежемесячной денежной компенсации на каждого ребенка в возрасте до 18 лет многодетным семьям	609	10	04	09 1 01 76280	-	47 619 210,55	52 500 181,29
Закупка товаров, работ и услуг для обеспечения государственных (муниципальных) нужд	609	10	04	09 1 01 76280	200	590 150,31	652 643,85
Социальное обеспечение и иные выплаты населению	609	10	04	09 1 01 76280	300	47 029 060,24	51 847 537,44
Выплата ежегодной денежной компенсации многодетным семьям на каждого из детей не старше 18 лет, обучающихся в общеобразовательных организациях, на приобретение комплекта школьной одежды, спортивной одежды и обуви и школьных письменных принадлежностей	609	10	04	09 1 01 77190	-	11 101 380,91	11 545 441,36
Закупка товаров, работ и услуг для обеспечения государственных (муниципальных) нужд	609	10	04	09 1 01 77190	200	105 243,70	110 337,83
Социальное обеспечение и иные выплаты населению	609	10	04	09 1 01 77190	300	10 996 137,21	11 435 103,53
Ежемесячная денежная выплата, назначаемая в случае рождения третьего ребенка или последующих детей до достижения ребенком возраста трех лет	609	10	04	09 1 01 A0840	-	3 895,00	0,00
Закупка товаров, работ и услуг для обеспечения государственных (муниципальных) нужд	609	10	04	09 1 01 A0840	200	3 895,00	0,00
Реализация регионального проекта «Финансовая поддержка семей при рождении детей»	609	10	04	09 1 P1 00000	-	18 460 743,67	0,00
Ежемесячная денежная выплата, назначаемая в случае рождения третьего ребенка или последующих детей до достижения ребенком возраста трех лет	609	10	04	09 1 P1 50840	-	18 460 743,67	0,00
Социальное обеспечение и иные выплаты населению	609	10	04	09 1 P1 50840	300	18 460 743,67	0,00
Муниципальная программа «Социальная поддержка граждан»	609	10	06	09 0 00 00000	-	34 841 554,90	34 841 361,86
Подпрограмма «Обеспечение реализации программы «Социальная поддержка граждан» и общепрограммные мероприятия»	609	10	06	09 3 00 00000	-	34 841 554,90	34 841 361,86
Основное мероприятие «Обеспечение деятельности по выполнению реализации программы города Ессентуки «Социальная поддержка граждан»	609	10	06	09 3 01 00000	-	34 841 554,90	34 841 361,86
Организация и осуществление деятельности по опеке и попечительству в области здравоохранения	609	10	06	09 3 01 76100	-	379 517,78	379 517,78
Расходы на выплаты персоналу в целях обеспечения выполнения функций государственными (муниципальными) органами, казенными учреждениями, органами управления государственными внебюджетными фондами	609	10	06	09 3 01 76100	100	324 979,20	324 979,20
Закупка товаров, работ и услуг для обеспечения государственных (муниципальных) нужд	609	10	06	09 3 01 76100	200	54 538,58	54 538,58
Осуществление отдельных государственных полномочий в области труда и социальной защиты отдельных категорий граждан	609	10	06	09 3 01 76210	-	34 462 037,12	34 461 844,08
Расходы на выплаты персоналу в целях обеспечения выполнения функций государственными (муниципальными) органами, казенными учреждениями, органами управления государственными внебюджетными фондами	609	10	06	09 3 01 76210	100	27 166 826,30	27 166 826,30
Закупка товаров, работ и услуг для обеспечения государственных (муниципальных) нужд	609	10	06	09 3 01 76210	200	7 293 374,82	7 293 181,78
Иные бюджетные ассигнования	609	10	06	09 3 01 76210	800	1 836,00	1 836,00
Управление жилищно-коммунального хозяйства администрации города Ессентуки	614	-	-	-	-	358 579 592,13	358 601 873,11
Муниципальная программа «Развитие жилищно-коммунального хозяйства, защита населения и территории города Ессентуки от чрезвычайных ситуаций»	614	01	13	02 0 00 00000	-	71 108 023,10	71 108 023,10
Подпрограмма «Обеспечение реализации муниципальной программы «Развитие жилищно-коммунального хозяйства, защита населения и территории города Ессентуки от чрезвычайных ситуаций» и общепрограммные мероприятия»	614	01	13	02 6 00 00000	-	71 108 023,10	71 108 023,10
Основное мероприятие «Лицензирование, оплата налога за загрязнение окружающей среды, прочие расходы»	614	01	13	02 6 01 00000	-	54 274 915,50	54 274 915,50
Финансирование мероприятий на выполнение других обязательств органов местного самоуправления	614	01	13	02 6 01 20790	-	54 274 915,50	54 274 915,50
Закупка товаров, работ и услуг для обеспечения государственных (муниципальных) нужд	614	01	13	02 6 01 20790	200	258 000,00	258 000,00
Иные бюджетные ассигнования	614	01	13	02 6 01 20790	800	54 016 915,50	54 016 915,50
Основное мероприятие «Обеспечение деятельности МБУ «КБГ»	614	01	13	02 6 04 00000	-	16 833 107,60	16 833 107,60
Расходы на обеспечение деятельности (оказание услуг) муниципальных учреждений	614	01	13	02 6 04 11010	-	16 833 107,60	16 833 107,60
Предоставление субсидий бюджетным, автономным учреждениям и иным некоммерческим организациям	614	01	13	02 6 04 11010	600	16 833 107,60	16 833 107,60
Муниципальная программа «Развитие жилищно-коммунального хозяйства, защита населения и территории города Ессентуки от чрезвычайных ситуаций»	614	03	09	02 0 00 00000	-	100 000,00	100 000,00
Подпрограмма «Защита населения и территории города Ессентуки от чрезвычайных ситуаций»	614	03	09	02 2 00 00000	-	100 000,00	100 000,00
Основное мероприятие «Мероприятия по проведению обучения гражданской обороне (ГО)»	614	03	09	02 2 04 00000	-	100 000,00	100 000,00
Подготовка населения и организаций к действиям в чрезвычайной ситуации в мирное и военное время	614	03	09	02 2 04 20270	-	100 000,00	100 000,00
Закупка товаров, работ и услуг для обеспечения государственных (муниципальных) нужд	614	03	09	02 2 04 20270	200	100 000,00	100 000,00
Муниципальная программа «Развитие жилищно-коммунального хозяйства, защита населения и территории города Ессентуки от чрезвычайных ситуаций»	614	03	10	02 0 00 00000	-	23 040 190,71	23 040 190,71
Подпрограмма «Защита населения и территории города Ессентуки от чрезвычайных ситуаций»	614	03	10	02 2 00 00000	-	13 377 697,66	13 377 697,66
Основное мероприятие «Снижение рисков и ликвидация чрезвычайных ситуаций (ЧС) природного и техногенного характера, и предупреждение несчастных случаев на водных объектах»	614	03	10	02 2 01 00000	-	100 000,00	100 000,00
Мероприятия по предупреждению и ликвидации последствий чрезвычайных ситуаций и стихийных бедствий природного и техногенного характера	614	03	10	02 2 01 20290	-	100 000,00	100 000,00
Закупка товаров, работ и услуг для обеспечения государственных (муниципальных) нужд	614	03	10	02 2 01 20290	200	100 000,00	100 000,00
Основное мероприятие «Проведение аварийно-спасательных работ при чрезвычайных ситуациях природного и техногенного характера»	614	03	10	02 2 02 00000	-	7 179 623,31	7 179 623,31
Финансирование поисково-спасательных мероприятий	614	03	10	02 2 02 20310	-	7 179 623,31	7 179 623,31
Расходы на выплаты персоналу в целях обеспечения выполнения функций государственными (муниципальными) органами, казенными учреждениями, органами управления государственными внебюджетными фондами	614	03	10	02 2 02 20310	100	6 162 376,13	6 162 376,13
Закупка товаров, работ и услуг для обеспечения государственных (муниципальных) нужд	614	03	10	02 2 02 20310	200	1 012 057,18	1 012 057,18
Иные бюджетные ассигнования	614	03	10	02 2 02 20310	800	5 190,00	5 190,00
Основное мероприятие «Прием вызовов (сообщений) о ЧС (происшествиях), поступающих через единый номер «112»	614	03	10	02 2 05 00000	-	6 098 074,35	6 098 074,35
Финансирование единой дежурно-диспетчерской службы	614	03	10	02 2 05 20300	-	6 098 074,35	6 098 074,35
Расходы на выплаты персоналу в целях обеспечения выполнения функций государственными (муниципальными) органами, казенными учреждениями, органами управления государственными внебюджетными фондами	614	03	10	02 2 05 20300	100	5 591 923,72	5 591 923,72
Закупка товаров, работ и услуг для обеспечения государственных (муниципальных) нужд	614	03	10	02 2 05 20300	200	506 150,63	506 150,63

Подпрограмма «Обеспечение реализации муниципальной программы «Развитие жилищно-коммунального хозяйства, защита населения и территории города Ессентуки от чрезвычайных ситуаций» и общепрограммные мероприятия»	614	03	10	02 6 00 00000	-	9 662 493,05	9 662 493,05
Основное мероприятие «Обеспечение функций МКУ «УГОЧС»	614	03	10	02 6 03 00000	-	9 662 493,05	9 662 493,05
Расходы на обеспечение деятельности (оказание услуг) муниципальных учреждений	614	03	10	02 6 03 11010	-	9 662 493,05	9 662 493,05
Расходы на выплаты персоналу в целях обеспечения выполнения функций государственными (муниципальными) органами, казенными учреждениями, органами управления государственными внебюджетными фондами	614	03	10	02 6 03 11010	100	7 628 354,30	7 628 354,30
Закупка товаров, работ и услуг для обеспечения государственных (муниципальных) нужд	614	03	10	02 6 03 11010	200	2 030 343,75	2 030 343,75
Иные бюджетные ассигнования	614	03	10	02 6 03 11010	800	3 795,00	3 795,00
Муниципальная программа «Развитие жилищно-коммунального хозяйства, защита населения и территории города Ессентуки от чрезвычайных ситуаций»	614	03	14	02 0 00 00000	-	11 504 657,31	11 504 657,31
Подпрограмма «Безопасный город Ессентуки»	614	03	14	02 5 00 00000	-	11 504 657,31	11 504 657,31
Основное мероприятие «Ресурсное обеспечение аппарата МБУ «Безопасный город Ессентуки»	614	03	14	02 5 01 00000	-	11 504 657,31	11 504 657,31
Расходы на обеспечение деятельности (оказание услуг) муниципальных учреждений	614	03	14	02 5 01 11010	-	11 504 657,31	11 504 657,31
Предоставление субсидий бюджетным, автономным учреждениям и иным некоммерческим организациям	614	03	14	02 5 01 11010	600	11 504 657,31	11 504 657,31
Муниципальная программа «Управление имуществом»	614	04	07	06 0 00 00000	-	740 937,96	740 937,96
Подпрограмма «Управление муниципальной собственностью в области имущественных и земельных отношений»	614	04	07	06 1 00 00000	-	740 937,96	740 937,96
Основное мероприятие «Оформление права муниципальной собственности города Ессентуки на объекты недвижимого имущества и эффективное управление, распоряжение этим имуществом и его использование»	614	04	07	06 1 01 00000	-	740 937,96	740 937,96
Мероприятия в области охраны, восстановления и использования лесов, лесохозяйственный регламент	614	04	07	06 1 01 20340	-	740 937,96	740 937,96
Закупка товаров, работ и услуг для обеспечения государственных (муниципальных) нужд	614	04	07	06 1 01 20340	200	740 937,96	740 937,96
Муниципальная программа «Развитие жилищно-коммунального хозяйства, защита населения и территории города Ессентуки от чрезвычайных ситуаций»	614	04	09	02 0 00 00000	-	36 615 642,00	36 615 642,00
Подпрограмма «Развитие транспортной системы и обеспечение безопасности дорожного движения»	614	04	09	02 3 00 00000	-	36 615 642,00	36 615 642,00
Основное мероприятие «Содержание, реконструкция, проектирование, капитальный ремонт и ремонт действующей сети автомобильных дорог общего пользования и инженерных сооружений на них в границах городского округа»	614	04	09	02 3 01 00000	-	22 000 000,00	22 000 000,00
Расходы на содержание, строительство, реконструкцию, капитальный ремонт, ремонт и содержание действующей сети автомобильных дорог общего пользования автомобильных дорог и инженерных сооружений на них в границах городских округов	614	04	09	02 3 01 20390	-	22 000 000,00	22 000 000,00
Закупка товаров, работ и услуг для обеспечения государственных (муниципальных) нужд	614	04	09	02 3 01 20390	200	22 000 000,00	22 000 000,00
Основное мероприятие «Мероприятия по безопасности дорожного движения»	614	04	09	02 3 02 00000	-	14 615 642,00	14 615 642,00
Мероприятия по повышению безопасности дорожного движения	614	04	09	02 3 02 20380	-	14 615 642,00	14 615 642,00
Закупка товаров, работ и услуг для обеспечения государственных (муниципальных) нужд	614	04	09	02 3 02 20380	200	14 615 642,00	14 615 642,00
Муниципальная программа «Развитие жилищно-коммунального хозяйства, защита населения и территории города Ессентуки от чрезвычайных ситуаций»	614	05	01	02 0 00 00000	-	551 454,00	551 454,00
Подпрограмма «Развитие жилищно-коммунального хозяйства города-курорта Ессентуки»	614	05	01	02 1 00 00000	-	551 454,00	551 454,00
Основное мероприятие «Капитальный ремонт муниципальных помещений жилищного фонда города Ессентуки»	614	05	01	02 1 02 00000	-	551 454,00	551 454,00
Финансирование мероприятий по проведению капитального ремонта муниципальных квартир	614	05	01	02 1 02 20590	-	551 454,00	551 454,00
Закупка товаров, работ и услуг для обеспечения государственных (муниципальных) нужд	614	05	01	02 1 02 20590	200	551 454,00	551 454,00
Муниципальная программа «Развитие жилищно-коммунального хозяйства, защита населения и территории города Ессентуки от чрезвычайных ситуаций»	614	05	02	02 0 00 00000	-	753 264,57	753 264,57
Подпрограмма «Развитие жилищно-коммунального хозяйства города-курорта Ессентуки»	614	05	02	02 1 00 00000	-	753 264,57	753 264,57
Основное мероприятие «Мероприятия по благоустройству городских территорий»	614	05	02	02 1 05 00000	-	753 264,57	753 264,57
Финансирование мероприятий на поддержку коммунального хозяйства (устранение аварийных ситуаций, работы в рамках подготовки к отопительному сезону)	614	05	02	02 1 05 20530	-	753 264,57	753 264,57
Закупка товаров, работ и услуг для обеспечения государственных (муниципальных) нужд	614	05	02	02 1 05 20530	200	753 264,57	753 264,57
Муниципальная программа «Развитие жилищно-коммунального хозяйства, защита населения и территории города Ессентуки от чрезвычайных ситуаций»	614	05	03	02 0 00 00000	-	161 702 344,90	186 702 340,42
Подпрограмма «Развитие жилищно-коммунального хозяйства города-курорта Ессентуки»	614	05	03	02 1 00 00000	-	148 905 173,60	173 905 169,12
Основное мероприятие «Мероприятия по благоустройству городских территорий»	614	05	03	02 1 05 00000	-	148 705 173,60	173 705 169,12
Расходы на обеспечение деятельности (оказание услуг) муниципальных учреждений	614	05	03	02 1 05 11010	-	93 732 882,20	93 732 882,20
Предоставление субсидий бюджетным, автономным учреждениям и иным некоммерческим организациям	614	05	03	02 1 05 11010	600	93 732 882,20	93 732 882,20
Финансирование мероприятий в части уличного освещения	614	05	03	02 1 05 20400	-	40 260 219,50	40 260 219,50
Закупка товаров, работ и услуг для обеспечения государственных (муниципальных) нужд	614	05	03	02 1 05 20400	200	40 260 219,50	40 260 219,50
Финансирование мероприятий в части озеленения	614	05	03	02 1 05 20410	-	930 954,90	25 930 950,42
Закупка товаров, работ и услуг для обеспечения государственных (муниципальных) нужд	614	05	03	02 1 05 20410	200	930 954,90	25 930 950,42
Финансирование мероприятий в части прочего благоустройства	614	05	03	02 1 05 20420	-	13 781 117,00	13 781 117,00
Закупка товаров, работ и услуг для обеспечения государственных (муниципальных) нужд	614	05	03	02 1 05 20420	200	13 781 117,00	13 781 117,00
Основное мероприятие «Организация ритуальных услуг и содержание мест захоронения»	614	05	03	02 1 09 00000	-	200 000,00	200 000,00
Расходы на обеспечение деятельности (оказание услуг) муниципальных учреждений	614	05	03	02 1 09 11010	-	200 000,00	200 000,00
Предоставление субсидий бюджетным, автономным учреждениям и иным некоммерческим организациям	614	05	03	02 1 09 11010	600	200 000,00	200 000,00
Подпрограмма «Охрана окружающей среды»	614	05	03	02 4 00 00000	-	12 797 171,30	12 797 171,30
Основное мероприятие «Мероприятия по экологической безопасности»	614	05	03	02 4 01 00000	-	12 797 171,30	12 797 171,30
Расходы на обеспечение деятельности (оказание услуг) муниципальных учреждений	614	05	03	02 4 01 11010	-	361 636,60	361 636,60
Предоставление субсидий бюджетным, автономным учреждениям и иным некоммерческим организациям	614	05	03	02 4 01 11010	600	361 636,60	361 636,60
Финансирование мероприятий в части прочего благоустройства	614	05	03	02 4 01 20420	-	12 435 534,70	12 435 534,70
Закупка товаров, работ и услуг для обеспечения государственных (муниципальных) нужд	614	05	03	02 4 01 20420	200	12 435 534,70	12 435 534,70
Муниципальная программа города Ессентуки «Формирование современной городской среды»	614	05	03	12 0 00 00000	-	24 999 995,52	0,00
Подпрограмма «Благоустройство общественных территорий и мест массового отдыха»	614	05	03	12 1 00 00000	-	24 999 995,52	0,00
Реализация регионального проекта «Формирование комфортной городской среды»	614	05	03	12 1 F2 00000	-	24 999 995,52	0,00
Реализация программ формирования современной городской среды	614	05	03	12 1 F2 55550	-	24 999 995,52	0,00
Закупка товаров, работ и услуг для обеспечения государственных (муниципальных) нужд	614	05	03	12 1 F2 55550	200	24 999 995,52	0,00
Муниципальная программа «Развитие жилищно-коммунального хозяйства, защита населения и территории города Ессентуки от чрезвычайных ситуаций»	614	05	05	02 0 00 00000	-	26 263 251,33	26 263 251,33
Подпрограмма «Обеспечение реализации муниципальной программы «Развитие жилищно-коммунального хозяйства, защита населения и территории города Ессентуки от чрезвычайных ситуаций» и общепрограммные мероприятия»	614	05	05	02 6 00 00000	-	26 263 251,33	26 263 251,33
Основное мероприятие «Обеспечение функций Управления ЖКХ администрации города Ессентуки»	614	05	05	02 6 02 00000	-	26 263 251,33	26 263 251,33
Расходы на обеспечение функций органов местного самоуправления	614	05	05	02 6 02 10010	-	1 982 296,30	1 982 296,30
Расходы на выплаты персоналу в целях обеспечения выполнения функций государственными (муниципальными) органами, казенными учреждениями, органами управления государственными внебюджетными фондами	614	05	05	02 6 02 10010	100	509 680,92	509 680,92
Закупка товаров, работ и услуг для обеспечения государственных (муниципальных) нужд	614	05	05	02 6 02 10010	200	1 472 615,38	1 472 615,38
Расходы на выплаты по оплате труда работников органов местного самоуправления	614	05	05	02 6 02 10020	-	24 280 955,03	24 280 955,03
Расходы на выплаты персоналу в целях обеспечения выполнения функций государственными (муниципальными) органами, казенными учреждениями, органами управления государственными внебюджетными фондами	614	05	05	02 6 02 10020	100	24 280 955,03	24 280 955,03
Муниципальная программа города Ессентуки «Развитие муниципального управления, оптимизация и повышение качества предоставления государственных и муниципальных услуг»	614	05	05	13 0 00 00000	-	445 782,50	445 782,50
Подпрограмма «Обеспечение реализации муниципальной программы городского округа город-курорт Ессентуки «Развитие муниципального управления, оптимизация и повышение качества предоставления государственных и муниципальных услуг» и общепрограммные мероприятия»	614	05	05	13 2 00 00000	-	445 782,50	445 782,50
Основное мероприятие «Обеспечение реализации Программы»	614	05	05	13 2 01 00000	-	445 782,50	445 782,50
Финансирование мероприятий на обеспечение функций органов местного самоуправления	614	05	05	13 2 01 23020	-	445 782,50	445 782,50
Закупка товаров, работ и услуг для обеспечения государственных (муниципальных) нужд	614	05	05	13 2 01 23020	200	445 782,50	445 782,50
Муниципальная программа «Развитие жилищно-коммунального хозяйства, защита населения и территории города Ессентуки от чрезвычайных ситуаций»	614	10	03	02 0 00 00000	-	237 600,00	237 600,00
Подпрограмма «Развитие жилищно-коммунального хозяйства города-курорта Ессентуки»	614	10	03	02 1 00 00000	-	237 600,00	237 600,00
Основное мероприятие «Социальная поддержка населения города Ессентуки»	614	10	03	02 1 03 00000	-	237 600,00	237 600,00
Оказание других видов социальной помощи (Почетные граждане города Ессентуки)	614	10	03	02 1 03 81160	-	237 600,00	237 600,00
Социальное обеспечение и иные выплаты населению	614	10	03	02 1 03 81160	300	237 600,00	237 600,00
Муниципальная программа «Развитие градостроительства, строительства и архитектуры»	614	10	04	03 0 00 00000	-	516 448,23	538 729,21
Подпрограмма «Создание условий для обеспечения доступным и комфортным жильем граждан города Ессентуки Ставропольского края»	614	10	04	03 3 00 00000	-	516 448,23	538 729,21
Основное мероприятие «Улучшение жилищных условий молодых семей города Ессентуки»	614	10	04	03 3 01 00000	-	516 448,23	538 729,21
Предоставление молодым семьям социальных выплат на приобретение (строительство) жилья	614	10	04	03 3 01 L4970	-	516 448,23	538 729,21
Социальное обеспечение и иные выплаты населению	614	10	04	03 3 01 L4970	300	516 448,23	538 729,21
Управление физической культуры и спорта администрации города Ессентуки	639	-	-	-	-	112 073 175,47	112 073 175,47
Муниципальная программа «Развитие физической культуры и спорта»	639	11	02	05 0 00 00000	-	1 408 210,00	1 408 210,00
Подпрограмма «Развитие спорта высоких достижений, подготовка спортивного резерва и пропаганда здорового образа жизни»	639	11	02	05 1 00 00000	-	1 408 210,00	1 408 210,00
Основное мероприятие «Организация работы по поэтапному внедрению Всероссийского физкультурно-спортивного комплекса «Готов к труду и обороне» (ГТО)»	639	11	02	05 1 01 00000	-	50 000,00	50 000,00
Проведение мероприятий в области спорта и физической культуры	639	11	02	05 1 01 20360	-	50 000,00	50 000,00
Закупка товаров, работ и услуг для обеспечения государственных (муниципальных) нужд	639	11	02	05 1 01 20360	200	50 000,00	50 000,00
Основное мероприятие «Обеспечение подготовки и участия спортивных сборных команд города Ессентуки в краевых, межрегиональных, всероссийских, международных и других спортивных соревнованиях, обеспечение организации и проведения комплексных спортивных мероприятий, чемпионатов и первенств города Ессентуки по видам спорта»	639	11	02	05 1 02 00000	-	936 810,00	936 810,00
Проведение мероприятий в области спорта и физической культуры	639	11	02	05 1 02 20360	-	936 810,00	936 810,00
Закупка товаров, работ и услуг для обеспечения государственных (муниципальных) нужд	639	11	02	05 1 02 20360	200	936 810,00	936 810,00
Основное мероприятие «Поддержка физкультурно-спортивных организаций, спортивные команды которых выступают на официальных краевых, межрегиональных, всероссийских соревнованиях от имени города Ессентуки»	639	11	02	05 1 03 00000	-	421 400,00	421 400,00
Проведение мероприятий в области спорта и физической культуры	639	11	02	05 1 03 20360	-	421 400,00	421 400,00
Расходы на выплаты персоналу в целях обеспечения выполнения функций государственными (муниципальными) органами, казенными учреждениями, органами управления государственными внебюджетными фондами	639	11	02	05 1 03 20360	100	421 400,00	421 400,00
Муниципальная программа «Развитие физической культуры и спорта»	639	11	03	05 0 00 00000	-	104 935 871,60	104 935 871,60
Подпрограмма «Развитие спорта высоких достижений, подготовка спортивного резерва и пропаганда здорового образа жизни»	639	11	03	05 1 00 00000	-	104 935 871,60	104 935 871,60
Основное мероприятие «Подготовка спортивного резерва и спортивных сборных команд города Ессентуки»	639	11	03	05 1 06 00000	-	104 935 871,60	104 935 871,60

Расходы на обеспечение деятельности (оказание услуг) муниципальных учреждений	639	11	03	05 1 06 11010	-	104 935 871,60	104 935 871,60
Предоставление субсидий бюджетным, автономным учреждениям и иным некоммерческим организациям	639	11	03	05 1 06 11010	600	104 935 871,60	104 935 871,60
Муниципальная программа «Развитие физической культуры и спорта»	639	11	05	05 0 00 00000	-	5 360 385,67	5 360 385,67
Подпрограмма «Обеспечение реализации муниципальной программы города Ессентуки «Развитие физической культуры и спорта» и общепрограммные мероприятия»	639	11	05	05 2 00 00000	-	5 360 385,67	5 360 385,67
Основное мероприятие «Обеспечение деятельности по реализации Программы»	639	11	05	05 2 01 00000	-	5 360 385,67	5 360 385,67
Расходы на обеспечение функций органов местного самоуправления	639	11	05	05 2 01 10010	-	253 703,40	253 703,40
Расходы на выплаты персоналу в целях обеспечения выполнения функций государственными (муниципальными) органами, казенными учреждениями, органами управления государственными внебюджетными фондами	639	11	05	05 2 01 10010	100	110 800,20	110 800,20
Закупка товаров, работ и услуг для обеспечения государственных (муниципальных) нужд	639	11	05	05 2 01 10010	200	138 994,20	138 994,20
Иные бюджетные ассигнования	639	11	05	05 2 01 10010	800	3 909,00	3 909,00
Расходы на выплаты по оплате труда работников органов местного самоуправления	639	11	05	05 2 01 10020	-	5 106 682,27	5 106 682,27
Расходы на выплаты персоналу в целях обеспечения выполнения функций государственными (муниципальными) органами, казенными учреждениями, органами управления государственными внебюджетными фондами	639	11	05	05 2 01 10020	100	5 106 682,27	5 106 682,27
Муниципальная программа города Ессентуки «Развитие муниципального управления, оптимизация и повышение качества предоставления государственных и муниципальных услуг»	639	11	05	13 0 00 00000	-	368 708,20	368 708,20
Подпрограмма «Обеспечение реализации муниципальной программы городского округа город-курорт Ессентуки «Развитие муниципального управления, оптимизация и повышение качества предоставления государственных и муниципальных услуг» и общепрограммные мероприятия»	639	11	05	13 2 00 00000	-	368 708,20	368 708,20
Основное мероприятие «Обеспечение реализации Программы»	639	11	05	13 2 01 00000	-	368 708,20	368 708,20
Финансирование мероприятий на обеспечение функций органов местного самоуправления	639	11	05	13 2 01 23020	-	368 708,20	368 708,20
Закупка товаров, работ и услуг для обеспечения государственных (муниципальных) нужд	639	11	05	13 2 01 23020	200	252 641,39	252 641,39
Иные бюджетные ассигнования	639	11	05	13 2 01 23020	800	116 066,81	116 066,81
Контрольно-счетная палата города Ессентуки	643	-	-	-	-	4 031 974,27	4 031 974,27
Обеспечение деятельности Контрольно-счетной палаты городского округа город-курорт Ессентуки	643	01	06	77 0 00 00000	-	4 031 974,27	4 031 974,27
Непрограммные расходы в рамках обеспечения деятельности Контрольно-счетной палаты городского округа город-курорт Ессентуки	643	01	06	77 1 00 00000	-	4 031 974,27	4 031 974,27
Расходы на обеспечение функций органов местного самоуправления	643	01	06	77 1 00 10010	-	589 828,69	589 828,69
Расходы на выплаты персоналу в целях обеспечения выполнения функций государственными (муниципальными) органами, казенными учреждениями, органами управления государственными внебюджетными фондами	643	01	06	77 1 00 10010	100	99 720,19	99 720,19
Закупка товаров, работ и услуг для обеспечения государственных (муниципальных) нужд	643	01	06	77 1 00 10010	200	480 108,50	480 108,50
Иные бюджетные ассигнования	643	01	06	77 1 00 10010	800	10 000,00	10 000,00
Расходы на выплаты по оплате труда работников органов местного самоуправления	643	01	06	77 1 00 10020	-	3 442 145,58	3 442 145,58
Расходы на выплаты персоналу в целях обеспечения выполнения функций государственными (муниципальными) органами, казенными учреждениями, органами управления государственными внебюджетными фондами	643	01	06	77 1 00 10020	100	3 442 145,58	3 442 145,58
Условно утвержденные расходы	999	-	-	-	-	59 800 000,00	75 000 000,00
Иные функции органов управления	999	99	99	99 0 00 00000	-	59 800 000,00	75 000 000,00
Иные функции	999	99	99	99 9 00 00000	-	59 800 000,00	75 000 000,00
Непрограммные расходы	999	99	99	99 9 99 00000	-	59 800 000,00	75 000 000,00
Условно утвержденные	999	99	99	99 9 99 99999	-	59 800 000,00	75 000 000,00
Условно утвержденные расходы	999	99	99	99 9 99 99999	900	59 800 000,00	75 000 000,00
Итого						2 940 477 890,42	2 779 787 931,42

Приложение 6
к решению Думы города Ессентуки
от 25 декабря 2024 г. № 110

РАСПРЕДЕЛЕНИЕ
бюджетных ассигнований по целевым статьям (муниципальным программам и непрограммным направлениям деятельности) (ЦСР) и группам видов расходов (ВР) классификации расходов бюджетов на 2024 год

Наименование	ЦСР	ВР	Сумма
1	2	3	4
Муниципальная программа города Ессентуки Развитие образования	01 0 00 00000	-	2 681 931 041,30
Подпрограмма «Развитие дошкольного, общего и дополнительного образования»	01 1 00 00000	-	2 640 318 641,76
Основное мероприятие «Реализация общеобразовательных программ дошкольного образования»	01 1 01 00000	-	552 157 496,00
Расходы на обеспечение деятельности (оказание услуг) муниципальных учреждений	01 1 01 11010	-	286 484 467,00
Предоставление субсидий бюджетным, автономным учреждениям и иным некоммерческим организациям	01 1 01 11010	600	286 484 467,00
Обеспечение государственных гарантий реализации прав на получение общедоступного и бесплатного дошкольного образования в муниципальных дошкольных и общеобразовательных организациях и на финансовое обеспечение получения дошкольного образования в частных дошкольных и частных общеобразовательных организациях	01 1 01 77170	-	265 673 029,00
Предоставление субсидий бюджетным, автономным учреждениям и иным некоммерческим организациям	01 1 01 77170	600	265 673 029,00
Основное мероприятие «Реализация общеобразовательных программ начального, общего и среднего образования»	01 1 02 00000	-	694 108 969,25
Расходы на обеспечение деятельности (оказание услуг) муниципальных учреждений	01 1 02 11010	-	174 018 850,66
Предоставление субсидий бюджетным, автономным учреждениям и иным некоммерческим организациям	01 1 02 11010	600	174 018 850,66
Обеспечение государственных гарантий реализации прав на получение общедоступного и бесплатного начального общего, основного общего, среднего общего образования в муниципальных общеобразовательных организациях, а также обеспечение дополнительного образования детей в муниципальных общеобразовательных организациях и на финансовое обеспечение получения начального общего, основного общего, среднего общего образования в частных общеобразовательных организациях	01 1 02 77160	-	483 232 327,00
Предоставление субсидий бюджетным, автономным учреждениям и иным некоммерческим организациям	01 1 02 77160	600	483 232 327,00
Обеспечение выплат ежемесячного денежного вознаграждения советникам директоров по воспитанию и взаимодействию с детскими общественными объединениями государственных общеобразовательных организаций, профессиональных образовательных организаций и муниципальных общеобразовательных организаций	01 1 02 L0500	-	312 480,00
Предоставление субсидий бюджетным, автономным учреждениям и иным некоммерческим организациям	01 1 02 L0500	600	312 480,00
Ежемесячное денежное вознаграждение за классное руководство педагогическим работникам государственных и муниципальных образовательных организаций, реализующих образовательные программы начального общего образования, образовательные программы основного общего образования, образовательные программы среднего общего образования	01 1 02 R3030	-	36 545 311,59
Предоставление субсидий бюджетным, автономным учреждениям и иным некоммерческим организациям	01 1 02 R3030	600	36 545 311,59
Основное мероприятие «Реализация общеобразовательных программ дополнительного образования»	01 1 03 00000	-	41 217 963,74
Расходы на обеспечение деятельности (оказание услуг) муниципальных учреждений	01 1 03 11010	-	41 217 963,74
Предоставление субсидий бюджетным, автономным учреждениям и иным некоммерческим организациям	01 1 03 11010	600	41 217 963,74
Основное мероприятие «Организация питания в общеобразовательных организациях»	01 1 04 00000	-	80 388 770,66
Финансирование мероприятий питания детей в общеобразовательных организациях	01 1 04 20990	-	4 428 499,94
Предоставление субсидий бюджетным, автономным учреждениям и иным некоммерческим организациям	01 1 04 20990	600	4 428 499,94
Обеспечение ребенка (детей) участника специальной военной операции, обучающегося (обучающихся) по образовательным программам основного общего или среднего общего образования в муниципальной образовательной организации, бесплатным горячим питанием	01 1 04 77130	-	2 702 445,46
Предоставление субсидий бюджетным, автономным учреждениям и иным некоммерческим организациям	01 1 04 77130	600	2 702 445,46
Организация бесплатного горячего питания обучающихся, получающих начальное общее образование в государственных и муниципальных образовательных организациях	01 1 04 L3040	-	73 257 825,26
Предоставление субсидий бюджетным, автономным учреждениям и иным некоммерческим организациям	01 1 04 L3040	600	73 257 825,26
Основное мероприятие «Мероприятия по оздоровлению детей»	01 1 05 00000	-	8 838 906,90
Мероприятия в области организации и обеспечения оздоровления детей	01 1 05 20890	-	2 526 685,69
Предоставление субсидий бюджетным, автономным учреждениям и иным некоммерческим организациям	01 1 05 20890	600	2 526 685,69
Организация и обеспечение отдыха и оздоровления детей	01 1 05 78810	-	6 312 221,21
Предоставление субсидий бюджетным, автономным учреждениям и иным некоммерческим организациям	01 1 05 78810	600	6 312 221,21
Основное мероприятие «Мероприятия по повышению уровня пожарной безопасности»	01 1 06 00000	-	389 502,00
Финансирование мероприятий на обеспечение пожарной безопасности	01 1 06 20980	-	389 502,00
Предоставление субсидий бюджетным, автономным учреждениям и иным некоммерческим организациям	01 1 06 20980	600	389 502,00
Основное мероприятие «Мероприятия по проведению ремонта и улучшению материально-технической базы»	01 1 07 00000	-	39 756 023,40
Финансирование мероприятий по благоустройству территории МБОУ СОШ № 8 (устройство спортивной площадки и полосы препятствий центра «Авангард»	01 1 07 20450	-	599 999,84
Предоставление субсидий бюджетным, автономным учреждениям и иным некоммерческим организациям	01 1 07 20450	600	599 999,84
Финансирование мероприятий по проведению текущего и капитального ремонта учреждений	01 1 07 20850	-	4 980 869,88
Предоставление субсидий бюджетным, автономным учреждениям и иным некоммерческим организациям	01 1 07 20850	600	4 980 869,88
Обеспечение мероприятий по закупке средств обучения и воспитания для муниципальных общеобразовательных организаций	01 1 07 S8720	-	34 175 153,68
Предоставление субсидий бюджетным, автономным учреждениям и иным некоммерческим организациям	01 1 07 S8720	600	34 175 153,68
Основное мероприятие «Компенсация части родительской платы за содержание ребенка в образовательных учреждениях, реализующих основную общеобразовательную программу дошкольного образования»	01 1 09 00000	-	29 577 417,19
Выплата компенсации части платы, взимаемой с родителей (законных представителей) за присмотр и уход за детьми, посещающими образовательные организации, реализующие образовательные программы дошкольного образования	01 1 09 76140	-	29 577 417,19
Закупка товаров, работ и услуг для обеспечения государственных (муниципальных) нужд	01 1 09 76140	200	446 385,54
Социальное обеспечение и иные выплаты населению	01 1 09 76140	300	29 131 031,65
Региональный проект «Модернизация школьных систем образования»	01 1 12 00000	-	126 904 637,77
Реализация мероприятий по модернизации школьных систем образования	01 1 12 L7500	-	126 904 637,77
Предоставление субсидий бюджетным, автономным учреждениям и иным некоммерческим организациям	01 1 12 L7500	600	126 904 637,77
Основное мероприятие: Реконструкция и строительство объектов общеобразовательных организаций города Ессентуки и дошкольных образовательных организаций города	01 1 16 00000	-	19 318 076,45
Строительство (реконструкция, техническое перевооружение) объектов капитального строительства муниципальной собственности муниципального образования городской округ город курорт Ессентуки «Средняя общеобразовательная школа на 1000 мест в мкр. Северный- 3 г. Ессентуки»	01 1 16 40012	-	9 389 221,45
Капитальные вложения в объекты государственной (муниципальной) собственности	01 1 16 40012	400	9 389 221,45
Строительство (реконструкция, техническое перевооружение) объектов капитального строительства муниципальной собственности муниципального образования городской округ город-курорт Ессентуки (корректировка проектно-сметной документации и прохождение государственной экспертизы на объекте «Реконструкция муниципального общеобразовательного учреждения средней школы № 8» по ул. Чкалова в г. Ессентуки 2 этап строительства)	01 1 16 40013	-	9 928 855,00
Капитальные вложения в объекты государственной (муниципальной) собственности	01 1 16 40013	400	9 928 855,00
Основное мероприятие «Приобретение новогодних подарков детям, обучающимся по образовательным программам начального общего образования»	01 1 17 00000	-	6 491 100,00
Приобретение новогодних подарков детям, обучающимся по образовательным программам начального общего образования в муниципальных и частных образовательных организациях Ставропольского края	01 1 17 77760	-	6 491 100,00
Предоставление субсидий бюджетным, автономным учреждениям и иным некоммерческим организациям	01 1 17 77760	600	6 491 100,00
Реализация регионального проекта «Современная школа»	01 1 E1 00000	-	1 038 021 114,30
Модернизация инфраструктуры общего образования	01 1 E1 52390	-	318 439 424,07
Капитальные вложения в объекты государственной (муниципальной) собственности	01 1 E1 52390	400	318 439 424,07
Создание новых мест в общеобразовательных организациях в связи с ростом числа обучающихся, вызванным демографическим фактором (Средняя общеобразовательная школа 1000 мест в мкр. «Северный-3 г.Ессентуки»)	01 1 E1 53051	-	1 354 145,13
Капитальные вложения в объекты государственной (муниципальной) собственности	01 1 E1 53051	400	1 354 145,13
Создание новых мест в общеобразовательных организациях в связи с ростом числа обучающихся, вызванным демографическим фактором за счет средств резервного фонда Правительства Российской Федерации (Средняя общеобразовательная школа 1000 мест в мкр. «Северный-3 г.Ессентуки»)	01 1 E1 5305F	-	274 897 171,88
Капитальные вложения в объекты государственной (муниципальной) собственности	01 1 E1 5305F	400	274 897 171,88
Модернизация инфраструктуры общего образования	01 1 E1 A2390	-	183 930 373,22
Капитальные вложения в объекты государственной (муниципальной) собственности	01 1 E1 A2390	400	183 930 373,22
Создание новых мест в общеобразовательных организациях в связи с ростом числа обучающихся, вызванным демографическим фактором (Средняя общеобразовательная школа 1000 мест в мкр. «Северный-3 г.Ессентуки»)	01 1 E1 A3051	-	259 400 000,00
Капитальные вложения в объекты государственной (муниципальной) собственности	01 1 E1 A3051	400	259 400 000,00
Региональный проект «Патриотическое воспитание граждан Российской Федерации»	01 1 EB 00000	-	3 148 664,10
Проведение мероприятий по обеспечению деятельности советников директора по воспитанию и взаимодействию с детскими общественными объединениями в общеобразовательных организациях	01 1 EB 51790	-	2 853 088,00
Предоставление субсидий бюджетным, автономным учреждениям и иным некоммерческим организациям	01 1 EB 51790	600	2 853 088,00
Проведение мероприятий по обеспечению деятельности советников директора по воспитанию и взаимодействию с детскими общественными объединениями в общеобразовательных организациях	01 1 EB A1790	-	295 576,10
Предоставление субсидий бюджетным, автономным учреждениям и иным некоммерческим организациям	01 1 EB A1790	600	295 576,10
Подпрограмма «Государственная поддержка детей-сирот и детей, оставшихся без попечения родителей»	01 2 00 00000	-	16 232 642,84
Основное мероприятие «Защита прав и законных интересов детей-сирот и детей, оставшихся без попечения родителей»	01 2 01 00000	-	16 232 642,84
Выплата денежных средств на содержание ребенка опекуну (попечителю)	01 2 01 78110	-	9 757 053,70
Социальное обеспечение и иные выплаты населению	01 2 01 78110	300	9 757 053,70
Обеспечение бесплатного проезда детей-сирот и детей, оставшихся без попечения родителей, находящихся под опекой (попечительством), обучающихся в муниципальных образовательных учреждениях	01 2 01 78120	-	115 920,00
Социальное обеспечение и иные выплаты населению	01 2 01 78120	300	115 920,00
Выплата на содержание детей-сирот и детей, оставшихся без попечения родителей, в приемных семьях, а также на вознаграждение, причитающееся приемным родителям	01 2 01 78130	-	6 209 669,14
Социальное обеспечение и иные выплаты населению	01 2 01 78130	300	6 209 669,14
Выплата единовременного пособия усыновителям	01 2 01 78140	-	150 000,00
Социальное обеспечение и иные выплаты населению	01 2 01 78140	300	150 000,00
Подпрограмма Обеспечение реализации муниципальной программы города Ессентуки «Развитие образования» и общепрограммные мероприятия»	01 3 00 00000	-	25 379 756,70
Основное мероприятие «Обеспечение деятельности по реализации Программы»	01 3 01 00000	-	25 379 756,70
Расходы на обеспечение функций органов местного самоуправления	01 3 01 10010	-	1 168 651,58
Расходы на выплаты персоналу в целях обеспечения выполнения функций государственными (муниципальными) органами, казенными учреждениями, органами управления государственными внебюджетными фондами	01 3 01 10010	100	339 075,40
Закупка товаров, работ и услуг для обеспечения государственных (муниципальных) нужд	01 3 01 10010	200	829 576,18
Расходы на выплаты по оплате труда работников органов местного самоуправления	01 3 01 10020	-	15 716 011,46
Расходы на выплаты персоналу в целях обеспечения выполнения функций государственными (муниципальными) органами, казенными учреждениями, органами управления государственными внебюджетными фондами	01 3 01 10020	100	15 716 011,46
Расходы на обеспечение деятельности методического кабинета	01 3 01 10170	-	5 526 704,80
Расходы на выплаты персоналу в целях обеспечения выполнения функций государственными (муниципальными) органами, казенными учреждениями, органами управления государственными внебюджетными фондами	01 3 01 10170	100	4 687 564,68
Закупка товаров, работ и услуг для обеспечения государственных (муниципальных) нужд	01 3 01 10170	200	796 933,40
Иные бюджетные ассигнования	01 3 01 10170	800	42 206,72
Расходы на организацию и осуществление деятельности по опеке и попечительству в области образования	01 3 01 76200	-	2 968 388,86
Расходы на выплаты персоналу в целях обеспечения выполнения функций государственными (муниципальными) органами, казенными учреждениями, органами управления государственными внебюджетными фондами	01 3 01 76200	100	2 841 706,12
Закупка товаров, работ и услуг для обеспечения государственных (муниципальных) нужд	01 3 01 76200	200	126 682,74
Муниципальная программа «Развитие жилищно-коммунального хозяйства, защита населения и территории города Ессентуки от чрезвычайных ситуаций»	02 0 00 00000	-	771 614 749,28
Подпрограмма «Развитие жилищно-коммунального хозяйства города-курорта Ессентуки»	02 1 00 00000	-	381 630 371,49
Основное мероприятие «Капитальный ремонт муниципальных помещений жилищного фонда города Ессентуки»	02 1 02 00000	-	551 454,00
Финансирование мероприятий по проведению капитального ремонта муниципальных квартир	02 1 02 20590	-	551 454,00
Закупка товаров, работ и услуг для обеспечения государственных (муниципальных) нужд	02 1 02 20590	200	551 454,00
Основное мероприятие «Социальная поддержка населения города Ессентуки»	02 1 03 00000	-	237 600,00

Оказание других видов социальной помощи (Почетные граждане города Ессентуки)	02 1 03 81160	-	237 600,00
Социальное обеспечение и иные выплаты населению	02 1 03 81160	300	237 600,00
Основное мероприятие «Осуществление деятельности по обращению с животными без владельцев»	02 1 04 00000	-	4 616 552,91
Проведение мероприятий при осуществлении деятельности по обращению с животными без владельцев	02 1 04 70140	-	2 365 107,07
Предоставление субсидий бюджетным, автономным учреждениям и иным некоммерческим организациям	02 1 04 70140	600	2 365 107,07
Организация мероприятий при осуществлении деятельности по обращению с животными без владельцев	02 1 04 77150	-	2 251 445,84
Предоставление субсидий бюджетным, автономным учреждениям и иным некоммерческим организациям	02 1 04 77150	600	2 251 445,84
Основное мероприятие «Мероприятия по благоустройству городских территорий»	02 1 05 00000	-	212 295 264,58
Расходы на обеспечение деятельности (оказание услуг) муниципальных учреждений	02 1 05 11010	-	105 188 632,24
Предоставление субсидий бюджетным, автономным учреждениям и иным некоммерческим организациям	02 1 05 11010	600	105 188 632,24
Финансирование мероприятий в части уличного освещения	02 1 05 20400	-	43 313 124,54
Закупка товаров, работ и услуг для обеспечения государственных (муниципальных) нужд	02 1 05 20400	200	43 313 124,54
Финансирование мероприятий в части озеленения	02 1 05 20410	-	27 129 736,36
Закупка товаров, работ и услуг для обеспечения государственных (муниципальных) нужд	02 1 05 20410	200	27 129 736,36
Финансирование мероприятий в части прочего благоустройства	02 1 05 20420	-	14 768 111,01
Закупка товаров, работ и услуг для обеспечения государственных (муниципальных) нужд	02 1 05 20420	200	14 768 111,01
Финансирование мероприятий на поддержку коммунального хозяйства (устранение аварийных ситуаций, работы в рамках подготовки к отопительному сезону)	02 1 05 20530	-	753 264,57
Закупка товаров, работ и услуг для обеспечения государственных (муниципальных) нужд	02 1 05 20530	200	753 264,57
Реализация мероприятий по благоустройству территорий в муниципальных округах и городских округах	02 1 05 S6730	-	21 142 395,86
Закупка товаров, работ и услуг для обеспечения государственных (муниципальных) нужд	02 1 05 S6730	200	21 142 395,86
Основное мероприятие «Обновление коммунальной техники»	02 1 08 00000	-	163 729 500,00
Приобретение коммунальной техники для муниципальных нужд	02 1 08 21240	-	163 729 500,00
Предоставление субсидий бюджетным, автономным учреждениям и иным некоммерческим организациям	02 1 08 21240	600	163 729 500,00
Основное мероприятие «Организация ритуальных услуг и содержание мест захоронения»	02 1 09 00000	-	200 000,00
Расходы на обеспечение деятельности (оказание услуг) муниципальных учреждений	02 1 09 11010	-	200 000,00
Предоставление субсидий бюджетным, автономным учреждениям и иным некоммерческим организациям	02 1 09 11010	600	200 000,00
Подпрограмма «Защита населения и территории города Ессентуки от чрезвычайных ситуаций»	02 2 00 00000	-	17 051 324,18
Основное мероприятие «Снижение рисков и ликвидация чрезвычайных ситуаций (ЧС) природного и техногенного характера, и предупреждение несчастных случаев на водных объектах»	02 2 01 00000	-	71 120,00
Мероприятия по предупреждению и ликвидации последствий чрезвычайных ситуаций и стихийных бедствий природного и техногенного характера	02 2 01 20290	-	71 120,00
Закупка товаров, работ и услуг для обеспечения государственных (муниципальных) нужд	02 2 01 20290	200	71 120,00
Основное мероприятие «Проведение аварийно-спасательных работ при чрезвычайных ситуациях природного и техногенного характера»	02 2 02 00000	-	7 742 048,56
Финансирование поисково-спасательных мероприятий	02 2 02 20310	-	7 742 048,56
Расходы на выплаты персоналу в целях обеспечения выполнения функций государственными (муниципальными) органами, казенными учреждениями, органами управления государственными внебюджетными фондами	02 2 02 20310	100	6 593 743,21
Закупка товаров, работ и услуг для обеспечения государственных (муниципальных) нужд	02 2 02 20310	200	1 143 115,35
Иные бюджетные ассигнования	02 2 02 20310	800	5 190,00
Основное мероприятие «Мероприятия по проведению обучения гражданской обороне (ГО)»	02 2 04 00000	-	34 236,00
Подготовка населения и организаций к действиям в чрезвычайной ситуации в мирное и военное время	02 2 04 20270	-	34 236,00
Закупка товаров, работ и услуг для обеспечения государственных (муниципальных) нужд	02 2 04 20270	200	34 236,00
Основное мероприятие «Прием вызовов (сообщений) о ЧС (происшествиях), поступающих через единый номер «112»	02 2 05 00000	-	9 203 919,62
Финансирование единой дежурно-диспетчерской службы	02 2 05 20300	-	9 203 919,62
Расходы на выплаты персоналу в целях обеспечения выполнения функций государственными (муниципальными) органами, казенными учреждениями, органами управления государственными внебюджетными фондами	02 2 05 20300	100	5 962 313,83
Закупка товаров, работ и услуг для обеспечения государственных (муниципальных) нужд	02 2 05 20300	200	3 241 605,79
Подпрограмма «Развитие транспортной системы и обеспечение безопасности дорожного движения»	02 3 00 00000	-	232 356 481,73
Основное мероприятие «Содержание, реконструкция, проектирование, капитальный ремонт и ремонт действующей сети автомобильных дорог общего пользования и инженерных сооружений на них в границах городского округа»	02 3 01 00000	-	215 801 619,73
Расходы на содержание, строительство, реконструкцию, капитальный ремонт, ремонт и содержание действующей сети автомобильных дорог общего пользования автомобильных дорог и инженерных сооружений на них в границах городских округов	02 3 01 20390	-	26 165 486,48
Закупка товаров, работ и услуг для обеспечения государственных (муниципальных) нужд	02 3 01 20390	200	26 165 486,48
Капитальный ремонт и ремонт автомобильных дорог общего пользования местного значения муниципальных округов и городских округов	02 3 01 S6720	-	189 636 133,25
Закупка товаров, работ и услуг для обеспечения государственных (муниципальных) нужд	02 3 01 S6720	200	189 636 133,25
Основное мероприятие «Мероприятия по безопасности дорожного движения»	02 3 02 00000	-	15 827 642,00
Мероприятия по повышению безопасности дорожного движения	02 3 02 20380	-	15 827 642,00
Закупка товаров, работ и услуг для обеспечения государственных (муниципальных) нужд	02 3 02 20380	200	15 827 642,00
Региональный проект «Безопасность дорожного движения»	02 3 R3 00000	-	727 220,00
Расходы на создание и функционирование специализированных центров по профилактике детского дорожно-транспортного травматизма на базе муниципальных образовательных организаций	02 3 R3 20930	-	727 220,00
Предоставление субсидий бюджетным, автономным учреждениям и иным некоммерческим организациям	02 3 R3 20930	600	727 220,00
Подпрограмма «Охрана окружающей среды»	02 4 00 00000	-	10 162 370,96
Основное мероприятие «Мероприятия по экологической безопасности»	02 4 01 00000	-	10 162 370,96
Расходы на обеспечение деятельности (оказание услуг) муниципальных учреждений	02 4 01 11010	-	2 361 636,60
Предоставление субсидий бюджетным, автономным учреждениям и иным некоммерческим организациям	02 4 01 11010	600	2 361 636,60
Финансирование мероприятий в части прочего благоустройства	02 4 01 20420	-	7 800 734,36
Закупка товаров, работ и услуг для обеспечения государственных (муниципальных) нужд	02 4 01 20420	200	7 800 734,36
Подпрограмма «Безопасный город Ессентуки»	02 5 00 00000	-	11 998 933,31
Основное мероприятие «Ресурсное обеспечение аппарата МБУ «Безопасный город Ессентуки»	02 5 01 00000	-	11 998 933,31
Расходы на обеспечение деятельности (оказание услуг) муниципальных учреждений	02 5 01 11010	-	11 998 933,31
Предоставление субсидий бюджетным, автономным учреждениям и иным некоммерческим организациям	02 5 01 11010	600	11 998 933,31
Подпрограмма «Обеспечение реализации муниципальной программы «Развитие жилищно-коммунального хозяйства, защита населения и территории города Ессентуки от чрезвычайных ситуаций» и общепрограммные мероприятия»	02 6 00 00000	-	118 415 267,61
Основное мероприятие «Лицензирование, оплата налога за загрязнение окружающей среды, прочие расходы»	02 6 01 00000	-	58 322 819,02
Финансирование мероприятий на выполнение других обязательств органов местного самоуправления	02 6 01 20790	-	58 322 819,02
Закупка товаров, работ и услуг для обеспечения государственных (муниципальных) нужд	02 6 01 20790	200	258 000,00
Иные бюджетные ассигнования	02 6 01 20790	800	58 064 819,02
Основное мероприятие «Обеспечение функций Управления ЖКХ администрации города Ессентуки»	02 6 02 00000	-	30 206 135,75
Расходы на обеспечение функций органов местного самоуправления	02 6 02 10010	-	3 698 242,72
Расходы на выплаты персоналу в целях обеспечения выполнения функций государственными (муниципальными) органами, казенными учреждениями, органами управления государственными внебюджетными фондами	02 6 02 10010	100	570 736,92
Закупка товаров, работ и услуг для обеспечения государственных (муниципальных) нужд	02 6 02 10010	200	3 127 505,80
Расходы на выплаты по оплате труда работников органов местного самоуправления	02 6 02 10020	-	26 507 893,03
Расходы на выплаты персоналу в целях обеспечения выполнения функций государственными (муниципальными) органами, казенными учреждениями, органами управления государственными внебюджетными фондами	02 6 02 10020	100	26 504 548,42
Социальное обеспечение и иные выплаты населению	02 6 02 10020	300	3 344,61
Основное мероприятие «Обеспечение функций МКУ «УГОЧС»	02 6 03 00000	-	10 308 914,39
Расходы на обеспечение деятельности (оказание услуг) муниципальных учреждений	02 6 03 11010	-	10 308 914,39
Расходы на выплаты персоналу в целях обеспечения выполнения функций государственными (муниципальными) органами, казенными учреждениями, органами управления государственными внебюджетными фондами	02 6 03 11010	100	8 058 191,30
Закупка товаров, работ и услуг для обеспечения государственных (муниципальных) нужд	02 6 03 11010	200	2 246 928,09
Иные бюджетные ассигнования	02 6 03 11010	800	3 795,00
Основное мероприятие «Обеспечение деятельности МБУ «КБГ»	02 6 04 00000	-	19 577 398,45
Расходы на обеспечение деятельности (оказание услуг) муниципальных учреждений	02 6 04 11010	-	19 577 398,45
Предоставление субсидий бюджетным, автономным учреждениям и иным некоммерческим организациям	02 6 04 11010	600	19 577 398,45
Муниципальная программа «Развитие градостроительства, строительства и архитектуры»	03 0 00 00000	-	408 775 968,31
Подпрограмма «Архитектура и выполнение отдельных функций в области градостроительства»	03 1 00 00000	-	1 570 000,00
Основное мероприятие «Реализация отдельных функций в области градостроительства»	03 1 10 00000	-	485 000,00
Финансирование работ по корректировке генерального плана и Правил землепользования и застройки	03 1 10 23300	-	485 000,00
Закупка товаров, работ и услуг для обеспечения государственных (муниципальных) нужд	03 1 10 23300	200	485 000,00
Основное мероприятие «Осуществление отдельных функций в области градостроительства»	03 1 11 00000	-	1 085 000,00
Финансирование мероприятий на выполнение других обязательств органов местного самоуправления	03 1 11 20790	-	1 085 000,00
Закупка товаров, работ и услуг для обеспечения государственных (муниципальных) нужд	03 1 11 20790	200	1 085 000,00
Подпрограмма «Переселение граждан из аварийного жилищного фонда города Ессентуки»	03 2 00 00000	-	214 166 599,63
Реализация регионального проекта «Обеспечение устойчивого сокращения непригодного для проживания жилищного фонда»	03 2 F3 00000	-	214 166 599,63
Обеспечение мероприятий по переселению граждан из аварийного жилищного фонда, в том числе переселению граждан из аварийного жилищного фонда с учетом необходимости развития малоэтажного жилищного строительства, за счет средств публично-правовой компании «Фонд развития территорий»	03 2 F3 67483	-	51 680 998,31
Капитальные вложения в объекты государственной (муниципальной) собственности	03 2 F3 67483	400	51 680 998,31
Обеспечение мероприятий по переселению граждан из аварийного жилищного фонда, в том числе переселению граждан из аварийного жилищного фонда с учетом необходимости развития малоэтажного жилищного строительства, за счет средств краевого бюджета	03 2 F3 67484	-	339 873,45
Капитальные вложения в объекты государственной (муниципальной) собственности	03 2 F3 67484	400	339 873,45
Обеспечение мероприятий по переселению граждан из аварийного жилищного фонда, в том числе переселению граждан из аварийного жилищного фонда с учетом необходимости развития малоэтажного жилищного строительства, за счет средств местного бюджета	03 2 F3 6748S	-	52 072,96
Капитальные вложения в объекты государственной (муниципальной) собственности	03 2 F3 6748S	400	52 072,96
Обеспечение мероприятий по предоставлению дополнительной площади жилья при переселении граждан из аварийного жилищного фонда, в том числе переселению граждан из аварийного жилищного фонда с учетом необходимости развития малоэтажного жилищного строительства	03 2 F3 S6580	-	18 642 228,20
Капитальные вложения в объекты государственной (муниципальной) собственности	03 2 F3 S6580	400	18 642 228,20
Обеспечение мероприятий на оплату превышения стоимости приобретения одного квадратного метра общей площади жилого помещения при переселении граждан из аварийного жилищного фонда, в том числе переселении граждан из аварийного жилищного фонда с учетом необходимости развития малоэтажного жилищного строительства	03 2 F3 S8960	-	143 451 426,71
Капитальные вложения в объекты государственной (муниципальной) собственности	03 2 F3 S8960	400	143 451 426,71
Подпрограмма «Создание условий для обеспечения доступным и комфортным жильем граждан города Ессентуки Ставропольского края»	03 3 00 00000	-	172 290 457,51
Основное мероприятие «Улучшение жилищных условий молодых семей города Ессентуки»	03 3 01 00000	-	172 290 457,51
Предоставление молодым семьям социальных выплат на приобретение (строительство) жилья	03 3 01 L4970	-	10 155 222,01
Социальное обеспечение и иные выплаты населению	03 3 01 L4970	300	10 155 222,01
Предоставление молодым семьям социальных выплат на приобретение (строительство) жилья, нуждающимся в улучшении жилищных условий, имеющим одного или двух детей, а также, не имеющим детей, социальных выплат на приобретение (строительство) жилья	03 3 01 S4970	-	162 135 235,50
Социальное обеспечение и иные выплаты населению	03 3 01 S4970	300	162 135 235,50
Подпрограмма «Обеспечение реализации муниципальной программы «Развитие градостроительства, строительства и архитектуры и общепрограммные мероприятия»	03 4 00 00000	-	20 748 911,17
Основное мероприятие «Обеспечение деятельности по реализации Программы»	03 4 01 00000	-	12 716 172,77
Расходы на обеспечение функций органов местного самоуправления	03 4 01 10010	-	913 730,01
Расходы на выплаты персоналу в целях обеспечения выполнения функций государственными (муниципальными) органами, казенными учреждениями, органами управления государственными внебюджетными фондами	03 4 01 10010	100	227 140,41
Закупка товаров, работ и услуг для обеспечения государственных (муниципальных) нужд	03 4 01 10010	200	628 823,00
Иные бюджетные ассигнования	03 4 01 10010	800	57 766,60
Расходы на выплаты по оплате труда работников органов местного самоуправления	03 4 01 10020	-	11 802 442,76
Расходы на выплаты персоналу в целях обеспечения выполнения функций государственными (муниципальными) органами, казенными учреждениями, органами управления государственными внебюджетными фондами	03 4 01 10020	100	11 798 009,84
Социальное обеспечение и иные выплаты населению	03 4 01 10020	300	4 432,92
Основное мероприятие «Выполнение работ для осуществления отдельных функций МБУ «Отдел капитального строительства» города Ессентуки	03 4 02 00000	-	8 032 738,40
Расходы на обеспечение деятельности (оказание услуг) муниципальных учреждений	03 4 02 11010	-	8 032 738,40
Предоставление субсидий бюджетным, автономным учреждениям и иным некоммерческим организациям	03 4 02 11010	600	8 032 738,40
Муниципальная программа Сохранение и развитие культуры города Ессентуки	04 0 00 00000	-	131 998 856,81
Подпрограмма Культура	04 1 00 00000	-	75 534 049,81
Основное мероприятие Сохранение и популяризация традиционной народной культуры в городе Ессентуки	04 1 01 00000	-	42 344 091,77
Расходы на обеспечение деятельности (оказание услуг) муниципальных учреждений	04 1 01 11010	-	35 644 091,77
Предоставление субсидий бюджетным, автономным учреждениям и иным некоммерческим организациям	04 1 01 11010	600	35 644 091,77
Финансовое обеспечение затрат, связанных с выполнением инженерных изысканий и подготовкой проектной документации на капитальный ремонт гидротехнических сооружений и декларации безопасности гидротехнических сооружений, находящихся в муниципальной собственности муниципальных образований Ставропольского края, за счет средств резервного фонда Правительства Ставропольского края	04 1 01 79204	-	6 700 000,00
Предоставление субсидий бюджетным, автономным учреждениям и иным некоммерческим организациям	04 1 01 79204	600	6 700 000,00
Основное мероприятие Осуществление библиотечного, библиографического и информационного обслуживания населения города Ессентуки	04 1 02 00000	-	23 817 891,38
Расходы на обеспечение деятельности (оказание услуг) муниципальных учреждений	04 1 02 11010	-	23 172 290,45
Предоставление субсидий бюджетным, автономным учреждениям и иным некоммерческим организациям	04 1 02 11010	600	23 172 290,45
Государственная поддержка отрасли культуры (модернизация библиотек в части комплектования книжных фондов библиотек муниципальных образований и государственных общедоступных библиотек)	04 1 02 L5194	-	645 600,93
Предоставление субсидий бюджетным, автономным учреждениям и иным некоммерческим организациям	04 1 02 L5194	600	645 600,93
Региональный проект «Развитие туристической инфраструктуры»	04 1 J1 00000	-	9 372 066,66
Поддержка и продвижение событийных мероприятий, направленных на развитие туризма	04 1 J1 D5582	-	9 372 066,66
Предоставление субсидий бюджетным, автономным учреждениям и иным некоммерческим организациям	04 1 J1 D5582	600	9 372 066,66
Подпрограмма Развитие дополнительного образования в сфере культуры	04 2 00 00000	-	44 330 829,70
Основное мероприятие Обеспечение предоставления дополнительного образования детей в сфере культуры в городе Ессентуки	04 2 01 00000	-	44 330 829,70
Расходы на обеспечение деятельности (оказание услуг) муниципальных учреждений	04 2 01 11010	-	44 330 829,70
Предоставление субсидий бюджетным, автономным учреждениям и иным некоммерческим организациям	04 2 01 11010	600	44 330 829,70
Подпрограмма «Работа с населением и реализацией молодежной политики»	04 3 00 00000	-	5 107 683,20
Основное мероприятие «Организация мероприятий в сфере молодежной политики, направленных на формирование системы развития талантливой и инициативной молодежи, создание условий для самореализации подростков и молодежи, развитие творческого, профессионального, интеллектуального потенциалов подростков и молодежи»	04 3 01 00000	-	5 007 682,20
Расходы на обеспечение деятельности (оказание услуг) муниципальных учреждений	04 3 01 11010	-	5 007 682,20
Предоставление субсидий бюджетным, автономным учреждениям и иным некоммерческим организациям	04 3 01 11010	600	5 007 682,20
Основное мероприятие «Организация мероприятий в сфере молодежной политики, направленных на гражданское и патриотическое воспитание молодежи, формирование правовых, культурных и нравственных ценностей среди молодежи, допризывную подготовку молодежи»	04 3 02 00000	-	100 001,00
Финансирование на проведение мероприятий для детей и молодежи	04 3 02 20370	-	100 001,00
Предоставление субсидий бюджетным, автономным учреждениям и иным некоммерческим организациям	04 3 02 20370	600	100 001,00
Подпрограмма «Обеспечение реализации муниципальной программы «Сохранение и развитие культуры» и общепрограммные мероприятия муниципальной программы «Сохранение и развитие культуры»	04 4 00 00000	-	7 026 294,10
Основное мероприятие «Обеспечение реализации Программы»	04 4 01 00000	-	7 026 294,10
Расходы на обеспечение функций органов местного самоуправления	04 4 01 10010	-	668 947,91
Расходы на выплаты персоналу в целях обеспечения выполнения функций государственными (муниципальными) органами, казенными учреждениями, органами управления государственными внебюджетными фондами	04 4 01 10010	100	236 182,06
Закупка товаров, работ и услуг для обеспечения государственных (муниципальных) нужд	04 4 01 10010	200	432 765,85
Расходы на выплаты по оплате труда работников органов местного самоуправления	04 4 01 10020	-	6 357 346,19
Расходы на выплаты персоналу в целях обеспечения выполнения функций государственными (муниципальными) органами, казенными учреждениями, органами управления государственными внебюджетными фондами	04 4 01 10020	100	6 347 527,79
Социальное обеспечение и иные выплаты населению	04 4 01 10020	300	9 818,40
Муниципальная программа «Развитие физической культуры и спорта»	05 0 00 00000	-	282 680 630,51
Подпрограмма «Развитие спорта высоких достижений, подготовка спортивного резерва и пропаганда здорового образа жизни»	05 1 00 00000	-	276 962 423,84
Основное мероприятие «Организация работы по поэтапному внедрению Всероссийского физкультурно-спортивного комплекса «Готов к труду и обороне» (ГТО)»	05 1 01 00000	-	50 000,00
Проведение мероприятий в области спорта и физической культуры	05 1 01 20360	-	50 000,00
Закупка товаров, работ и услуг для обеспечения государственных (муниципальных) нужд	05 1 01 20360	200	50 000,00
Основное мероприятие «Обеспечение подготовки и участия спортивных сборных команд города Ессентуки в краевых, межрегиональных, всероссийских, международных и других спортивных соревнованиях, обеспечение организации и проведения комплексных спортивных мероприятий, чемпионатов и первенств города Ессентуки по видам спорта»	05 1 02 00000	-	869 480,53
Проведение мероприятий в области спорта и физической культуры	05 1 02 20360	-	869 480,53
Закупка товаров, работ и услуг для обеспечения государственных (муниципальных) нужд	05 1 02 20360	200	869 480,53
Основное мероприятие «Поддержка физкультурно-спортивных организаций, спортивные команды которых выступают на официальных краевых, межрегиональных, всероссийских соревнованиях от имени города Ессентуки»	05 1 03 00000	-	421 400,00
Проведение мероприятий в области спорта и физической культуры	05 1 03 20360	-	421 400,00
Расходы на выплаты персоналу в целях обеспечения выполнения функций государственными (муниципальными) органами, казенными учреждениями, органами управления государственными внебюджетными фондами	05 1 03 20360	100	421 400,00
Основное мероприятие «Создание условий для занятий физической культурой и спортом в городе Ессентуки»	05 1 05 00000	-	164 265 286,84

Финансирование мероприятий на разработку проектно-сметной документации и благоустройство территории земельного участка с прокладкой сетей инженерного обеспечения для создания умной спортивной площадки по адресу: г. Ессентуки, ул Сиреневая/ул.Губина	05 1 05 27530	-	22 470 272,99
Закупка товаров, работ и услуг для обеспечения государственных (муниципальных) нужд	05 1 05 27530	200	22 470 272,99
Закупка и монтаж оборудования для создания «умных» спортивных площадок	05 1 05 L7530	-	86 426 592,80
Закупка товаров, работ и услуг для обеспечения государственных (муниципальных) нужд	05 1 05 L7530	200	86 426 592,80
Закупка и монтаж оборудования для создания «умных» спортивных площадок	05 1 05 A7530	-	55 368 421,05
Закупка товаров, работ и услуг для обеспечения государственных (муниципальных) нужд	05 1 05 A7530	200	55 368 421,05
Основное мероприятие «Подготовка спортивного резерва и спортивных сборных команд города Ессентуки»	05 1 06 00000	-	111 356 256,47
Расходы на обеспечение деятельности (оказание услуг) муниципальных учреждений	05 1 06 11010	-	111 356 256,47
Предоставление субсидий бюджетным, автономным учреждениям и иным некоммерческим организациям	05 1 06 11010	600	111 356 256,47
Подпрограмма «Обеспечение реализации муниципальной программы города Ессентуки «Развитие физической культуры и спорта» и общепрограммные мероприятия»	05 2 00 00000	-	5 718 206,67
Основное мероприятие «Обеспечение деятельности по реализации Программы»	05 2 01 00000	-	5 718 206,67
Расходы на обеспечение функций органов местного самоуправления	05 2 01 10010	-	415 962,24
Расходы на выплаты персоналу в целях обеспечения выполнения функций государственными (муниципальными) органами, казенными учреждениями, органами управления государственными внебюджетными фондами	05 2 01 10010	100	119 500,20
Закупка товаров, работ и услуг для обеспечения государственных (муниципальных) нужд	05 2 01 10010	200	292 553,04
Иные бюджетные ассигнования	05 2 01 10010	800	3 909,00
Расходы на выплаты по оплате труда работников органов местного самоуправления	05 2 01 10020	-	5 302 244,43
Расходы на выплаты персоналу в целях обеспечения выполнения функций государственными (муниципальными) органами, казенными учреждениями, органами управления государственными внебюджетными фондами	05 2 01 10020	100	5 302 244,43
Муниципальная программа «Управление имуществом»	06 0 00 00000	-	33 452 805,88
Подпрограмма «Управление муниципальной собственностью в области имущественных и земельных отношений»	06 1 00 00000	-	5 744 517,38
Основное мероприятие «Оформление права муниципальной собственности города Ессентуки на объекты недвижимого имущества и эффективное управление, распоряжение этим имуществом и его использование»	06 1 01 00000	-	5 389 470,38
Мероприятия в области охраны, восстановления и использования лесов, лесохозяйственный регламент	06 1 01 20340	-	740 937,96
Закупка товаров, работ и услуг для обеспечения государственных (муниципальных) нужд	06 1 01 20340	200	740 937,96
Мероприятия на обеспечение приватизации и проведение предпродажной подготовки объектов приватизации	06 1 01 20500	-	2 485 634,05
Закупка товаров, работ и услуг для обеспечения государственных (муниципальных) нужд	06 1 01 20500	200	2 213 160,60
Иные бюджетные ассигнования	06 1 01 20500	800	272 473,45
Обеспечение мероприятий на содержание общего имущества в домах с организацией ТСЖ, (ТСН), УК, ЖСК (объекты муниципальной собственности)	06 1 01 20540	-	648 000,00
Закупка товаров, работ и услуг для обеспечения государственных (муниципальных) нужд	06 1 01 20540	200	610 273,30
Иные бюджетные ассигнования	06 1 01 20540	800	37 726,70
Финансирование мероприятий для формирования взноса на капитальный ремонт общего имущества в многоквартирных домах (объекты муниципальной собственности)	06 1 01 21000	-	1 505 398,37
Закупка товаров, работ и услуг для обеспечения государственных (муниципальных) нужд	06 1 01 21000	200	1 505 398,37
Финансирование мероприятий за счет средств местного бюджета по оценке рыночной стоимости жилых (нежилых) помещений в аварийных многоквартирных домах	06 1 01 21230	-	9 500,00
Закупка товаров, работ и услуг для обеспечения государственных (муниципальных) нужд	06 1 01 21230	200	9 500,00
Основное мероприятие «Оформление права муниципальной собственности на земельные участки, отнесенные к муниципальной собственности города Ессентуки и рациональное использование земельных участков, находящихся в государственной собственности до разграничения прав собственности на землю»	06 1 02 00000	-	355 047,00
Мероприятия по землеустройству, землепользованию и ведению мониторинга земель	06 1 02 20510	-	355 047,00
Закупка товаров, работ и услуг для обеспечения государственных (муниципальных) нужд	06 1 02 20510	200	42 405,80
Иные бюджетные ассигнования	06 1 02 20510	800	312 641,20
Подпрограмма Обеспечение реализации муниципальной программы «Управление имуществом» и общепрограммные мероприятия»	06 2 00 00000	-	27 708 288,50
Основное мероприятие «Обеспечение деятельности по реализации Программы»	06 2 01 00000	-	27 708 288,50
Расходы на обеспечение функций органов местного самоуправления	06 2 01 10010	-	2 854 394,68
Расходы на выплаты персоналу в целях обеспечения выполнения функций государственными (муниципальными) органами, казенными учреждениями, органами управления государственными внебюджетными фондами	06 2 01 10010	100	401 726,62
Закупка товаров, работ и услуг для обеспечения государственных (муниципальных) нужд	06 2 01 10010	200	2 380 604,63
Иные бюджетные ассигнования	06 2 01 10010	800	72 063,43
Расходы на выплаты по оплате труда работников органов местного самоуправления	06 2 01 10020	-	17 901 184,72
Расходы на выплаты персоналу в целях обеспечения выполнения функций государственными (муниципальными) органами, казенными учреждениями, органами управления государственными внебюджетными фондами	06 2 01 10020	100	17 901 184,72
Расходы на обеспечение деятельности (оказание услуг) муниципальных учреждений	06 2 01 11010	-	6 952 709,10
Предоставление субсидий бюджетным, автономным учреждениям и иным некоммерческим организациям	06 2 01 11010	600	6 952 709,10
Муниципальная программа «Межнациональные отношения и поддержка казачества, профилактика правонарушений»	07 0 00 00000	-	2 209 730,14
Подпрограмма «Укрепление единства российской нации, муниципальная поддержка казачества»	07 1 00 00000	-	787 700,00
Основное мероприятие «Организация материально-технического обеспечения деятельности народной дружины из числа членов ЕГКО СОКО ТВКО»	07 1 04 00000	-	787 700,00
Профилактика правонарушений, немедицинского употребления наркотиков и их незаконного оборота	07 1 04 20020	-	787 700,00
Расходы на выплаты персоналу в целях обеспечения выполнения функций государственными (муниципальными) органами, казенными учреждениями, органами управления государственными внебюджетными фондами	07 1 04 20020	100	787 700,00
Подпрограмма «Обеспечение общественного порядка, профилактика правонарушений, незаконного потребления и оборота наркотиков»	07 2 00 00000	-	1 269 090,98
Основное мероприятие «Организация материально технического обеспечения деятельности народных дружин и ООПН»	07 2 02 00000	-	762 591,34
Профилактика правонарушений, немедицинского употребления наркотиков и их незаконного оборота	07 2 02 20020	-	762 591,34
Расходы на выплаты персоналу в целях обеспечения выполнения функций государственными (муниципальными) органами, казенными учреждениями, органами управления государственными внебюджетными фондами	07 2 02 20020	100	430 941,40
Закупка товаров, работ и услуг для обеспечения государственных (муниципальных) нужд	07 2 02 20020	200	331 649,94
Основное мероприятие «Профилактика рецидивной преступности, социальная адаптация, ресоциализация, социальная реабилитация осужденных»	07 2 04 00000	-	13 000,00
Профилактика правонарушений, немедицинского употребления наркотиков и их незаконного оборота	07 2 04 20020	-	13 000,00
Закупка товаров, работ и услуг для обеспечения государственных (муниципальных) нужд	07 2 04 20020	200	13 000,00
Основное мероприятие «Профилактика мошенничества»	07 2 05 00000	-	55 000,00
Профилактика правонарушений, немедицинского употребления наркотиков и их незаконного оборота	07 2 05 20020	-	55 000,00
Закупка товаров, работ и услуг для обеспечения государственных (муниципальных) нужд	07 2 05 20020	200	55 000,00
Основное мероприятие «Профилактика алкоголизма»	07 2 06 00000	-	38 373,00
Профилактика правонарушений, немедицинского употребления наркотиков и их незаконного оборота	07 2 06 20020	-	38 373,00
Закупка товаров, работ и услуг для обеспечения государственных (муниципальных) нужд	07 2 06 20020	200	38 373,00
Основное мероприятие «Профилактика наркомании»	07 2 10 00000	-	400 126,64
Профилактика правонарушений, немедицинского употребления наркотиков и их незаконного оборота	07 2 10 20020	-	400 126,64
Закупка товаров, работ и услуг для обеспечения государственных (муниципальных) нужд	07 2 10 20020	200	400 126,64
Подпрограмма «Профилактика терроризма и его идеологии»	07 3 00 00000	-	152 939,16
Основное мероприятие «Информирование населения города Ессентуки по вопросам противодействия распространению идеологии терроризма»	07 3 02 00000	-	105 263,16
Проведение информационно-пропагандистских мероприятий, направленных на профилактику идеологии терроризма	07 3 02 S7730	-	105 263,16
Закупка товаров, работ и услуг для обеспечения государственных (муниципальных) нужд	07 3 02 S7730	200	105 263,16
Основное мероприятие «Увековечивание памяти жертв террористических актов»	07 3 03 00000	-	47 676,00
Проведение воспитательной и пропагандистской работы, направленной на предупреждение террористической деятельности, дискредитацию идей терроризма	07 3 03 20070	-	47 676,00
Закупка товаров, работ и услуг для обеспечения государственных (муниципальных) нужд	07 3 03 20070	200	47 676,00
Муниципальная программа «Экономическое развитие»	08 0 00 00000	-	222 976 835,88
Подпрограмма «Туристско-рекреационный комплекс»	08 3 00 00000	-	210 138 327,09
Основное мероприятие «Модернизация курортной инфраструктуры»	08 3 04 00000	-	210 138 327,09
Развитие курортной инфраструктуры	08 3 04 78980	-	210 138 327,09
Закупка товаров, работ и услуг для обеспечения государственных (муниципальных) нужд	08 3 04 78980	200	210 138 327,09
Подпрограмма «Обеспечение реализации муниципальной программы города Ессентуки «Экономическое развитие» и общепрограммные мероприятия»	08 4 00 00000	-	12 838 508,79
Основное мероприятие «Обеспечение реализации Программы»	08 4 01 00000	-	12 838 508,79
Расходы на обеспечение функций органов местного самоуправления	08 4 01 10010	-	1 483 631,60
Расходы на выплаты персоналу в целях обеспечения выполнения функций государственными (муниципальными) органами, казенными учреждениями, органами управления государственными внебюджетными фондами	08 4 01 10010	100	821 156,20
Закупка товаров, работ и услуг для обеспечения государственных (муниципальных) нужд	08 4 01 10010	200	662 475,40
Расходы на выплаты по оплате труда работников органов местного самоуправления	08 4 01 10020	-	11 038 247,19
Расходы на выплаты персоналу в целях обеспечения выполнения функций государственными (муниципальными) органами, казенными учреждениями, органами управления государственными внебюджетными фондами	08 4 01 10020	100	11 038 247,19
Финансирование мероприятий на выполнение других обязательств органов местного самоуправления	08 4 01 20790	-	316 630,00
Закупка товаров, работ и услуг для обеспечения государственных (муниципальных) нужд	08 4 01 20790	200	290 730,00
Иные бюджетные ассигнования	08 4 01 20790	800	25 900,00
Муниципальная программа «Социальная поддержка граждан»	09 0 00 00000	-	523 159 269,18
Подпрограмма «Осуществление отдельных государственных полномочий в области социальной поддержки отдельным категориям граждан»	09 1 00 00000	-	485 079 533,30
Основное мероприятие «Предоставление мер социальной поддержки семьям воспитывающим детей»	09 1 01 00000	-	61 629 908,42
Выплата ежегодного социального пособия на проезд учащимся (студентам)	09 1 01 76260	-	79 600,15
Закупка товаров, работ и услуг для обеспечения государственных (муниципальных) нужд	09 1 01 76260	200	803,25
Социальное обеспечение и иные выплаты населению	09 1 01 76260	300	78 796,90
Выплата пособия на ребенка	09 1 01 76270	-	18 398,79
Закупка товаров, работ и услуг для обеспечения государственных (муниципальных) нужд	09 1 01 76270	200	6,79
Социальное обеспечение и иные выплаты населению	09 1 01 76270	300	18 392,00
Выплата ежемесячной денежной компенсации на каждого ребенка в возрасте до 18 лет многодетным семьям	09 1 01 76280	-	46 933 923,90
Закупка товаров, работ и услуг для обеспечения государственных (муниципальных) нужд	09 1 01 76280	200	548 757,15
Социальное обеспечение и иные выплаты населению	09 1 01 76280	300	46 385 166,75
Выплата ежегодной денежной компенсации многодетным семьям на каждого из детей не старше 18 лет, обучающихся в общеобразовательных организациях, на приобретение комплекта школьной одежды, спортивной одежды и обуви и школьных письменных принадлежностей	09 1 01 77190	-	14 594 920,12
Закупка товаров, работ и услуг для обеспечения государственных (муниципальных) нужд	09 1 01 77190	200	132 833,32
Социальное обеспечение и иные выплаты населению	09 1 01 77190	300	14 462 086,80
Ежемесячная денежная выплата, назначаемая в случае рождения третьего ребенка или последующих детей до достижения ребенком возраста трех лет	09 1 01 A0840	-	3 065,46
Закупка товаров, работ и услуг для обеспечения государственных (муниципальных) нужд	09 1 01 A0840	200	3 065,46
Основное мероприятие «Предоставление мер социальной поддержки отдельным категориям граждан города Ессентуки»	09 1 02 00000	-	371 055 841,11
Осуществление ежегодной денежной выплаты лицам, награжденным нагрудным знаком «Почетный донор России»	09 1 02 52200	-	7 684 999,34
Закупка товаров, работ и услуг для обеспечения государственных (муниципальных) нужд	09 1 02 52200	200	37 987,34
Социальное обеспечение и иные выплаты населению	09 1 02 52200	300	7 647 012,00
Оплата жилищно-коммунальных услуг отдельным категориям граждан	09 1 02 52500	-	78 042 500,00
Закупка товаров, работ и услуг для обеспечения государственных (муниципальных) нужд	09 1 02 52500	200	842 457,37
Социальное обеспечение и иные выплаты населению	09 1 02 52500	300	77 200 042,63
Оплата жилищно-коммунальных услуг отдельным категориям граждан	09 1 02 5250F	-	11 807 500,00
Закупка товаров, работ и услуг для обеспечения государственных (муниципальных) нужд	09 1 02 5250F	200	167 441,75
Социальное обеспечение и иные выплаты населению	09 1 02 5250F	300	11 640 058,25
Предоставление государственной социальной помощи малоимущим семьям, малоимущим одиноко проживающим гражданам	09 1 02 76240	-	2 390 827,40
Закупка товаров, работ и услуг для обеспечения государственных (муниципальных) нужд	09 1 02 76240	200	1 216,00
Социальное обеспечение и иные выплаты населению	09 1 02 76240	300	2 389 611,40
Компенсация отдельным категориям граждан оплаты взноса на капитальный ремонт общего имущества в многоквартирном доме	09 1 02 77220	-	3 660 000,00
Закупка товаров, работ и услуг для обеспечения государственных (муниципальных) нужд	09 1 02 77220	200	46 371,55
Социальное обеспечение и иные выплаты населению	09 1 02 77220	300	3 613 628,45
Ежегодная денежная выплата гражданам Российской Федерации, не достигшим совершеннолетия на 3 сентября 1945 года и постоянно проживающим на территории Ставропольского края	09 1 02 77820	-	29 407 143,53
Закупка товаров, работ и услуг для обеспечения государственных (муниципальных) нужд	09 1 02 77820	200	109 002,34
Социальное обеспечение и иные выплаты населению	09 1 02 77820	300	29 298 141,19
Обеспечение мер социальной поддержки ветеранов труда и тружеников тыла	09 1 02 78210	-	118 002 674,11
Закупка товаров, работ и услуг для обеспечения государственных (муниципальных) нужд	09 1 02 78210	200	1 620 109,01
Социальное обеспечение и иные выплаты населению	09 1 02 78210	300	116 382 565,10
Обеспечение мер социальной поддержки ветеранов труда Ставропольского края	09 1 02 78220	-	78 524 114,20
Закупка товаров, работ и услуг для обеспечения государственных (муниципальных) нужд	09 1 02 78220	200	972 614,20
Социальное обеспечение и иные выплаты населению	09 1 02 78220	300	77 551 500,00
Обеспечение мер социальной поддержки реабилитированных лиц и лиц, признанных пострадавшими от политических репрессий	09 1 02 78230	-	2 933 816,88
Закупка товаров, работ и услуг для обеспечения государственных (муниципальных) нужд	09 1 02 78230	200	43 730,36
Социальное обеспечение и иные выплаты населению	09 1 02 78230	300	2 890 086,52
Ежемесячная доплата к пенсии гражданам, ставшим инвалидами при исполнении служебных обязанностей в районах боевых действий	09 1 02 78240	-	63 686,58
Закупка товаров, работ и услуг для обеспечения государственных (муниципальных) нужд	09 1 02 78240	200	380,24
Социальное обеспечение и иные выплаты населению	09 1 02 78240	300	63 306,34
Ежемесячная денежная выплата семьям погибших ветеранов боевых действий	09 1 02 78250	-	484 788,75
Закупка товаров, работ и услуг для обеспечения государственных (муниципальных) нужд	09 1 02 78250	200	8 037,00
Социальное обеспечение и иные выплаты населению	09 1 02 78250	300	476 751,75
Дополнительные меры социальной поддержки в виде дополнительной компенсации расходов на оплату жилых помещений и коммунальных услуг участникам, инвалидам Великой Отечественной войны и бывшим несовершеннолетним узникам фашизма	09 1 02 78270	-	669 424,64
Закупка товаров, работ и услуг для обеспечения государственных (муниципальных) нужд	09 1 02 78270	200	4 736,40
Социальное обеспечение и иные выплаты населению	09 1 02 78270	300	664 688,24
Осуществление выплаты социального пособия на погребение	09 1 02 78730	-	975 736,20
Закупка товаров, работ и услуг для обеспечения государственных (муниципальных) нужд	09 1 02 78730	200	733,22
Социальное обеспечение и иные выплаты населению	09 1 02 78730	300	975 002,98
Оказание государственной социальной помощи на основании социального контракта отдельным категориям граждан	09 1 02 R4040	-	35 439 519,48
Социальное обеспечение и иные выплаты населению	09 1 02 R4040	300	35 439 519,48
Компенсация отдельным категориям граждан оплаты взноса на капитальный ремонт общего имущества в многоквартирном доме	09 1 02 R4620	-	969 110,00
Социальное обеспечение и иные выплаты населению	09 1 02 R4620	300	969 110,00
Основное мероприятие «Предоставление субсидий на оплату жилого помещения и коммунальных услуг гражданам в соответствии со статьей 159 Жилищного кодекса Российской Федерации»	09 1 03 00000	-	34 535 494,84
Предоставление гражданам субсидий на оплату жилого помещения и коммунальных услуг	09 1 03 78260	-	34 535 494,84
Закупка товаров, работ и услуг для обеспечения государственных (муниципальных) нужд	09 1 03 78260	200	440 877,00
Социальное обеспечение и иные выплаты населению	09 1 03 78260	300	34 094 617,84
Реализация регионального проекта «Финансовая поддержка семей при рождении детей»	09 1 P1 00000	-	17 858 288,93
Ежемесячная денежная выплата, назначаемая в случае рождения третьего ребенка или последующих детей до достижения ребенком возраста трех лет	09 1 P1 50840	-	17 858 288,93
Социальное обеспечение и иные выплаты населению	09 1 P1 50840	300	17 858 288,93
Подпрограмма «Реабилитация инвалидов, ветеранов и иных категорий граждан, нуждающихся в реабилитации, на территории города Ессентуки»	09 2 00 00000	-	550 000,00
Основное мероприятие «Предоставление субсидий городским общественным организациям ветеранов и инвалидов»	09 2 03 00000	-	550 000,00
Субсидии общественным организациям ветеранов	09 2 03 80110	-	550 000,00
Предоставление субсидий бюджетным, автономным учреждениям и иным некоммерческим организациям	09 2 03 80110	600	550 000,00
Подпрограмма «Обеспечение реализации программы «Социальная поддержка граждан» и общепрограммные мероприятия»	09 3 00 00000	-	37 529 735,88
Основное мероприятие «Обеспечение деятельности по выполнению реализации программы города Ессентуки «Социальная поддержка граждан»	09 3 01 00000	-	37 529 735,88
Обеспечение гарантий при выходе на пенсию муниципальных служащих в соответствии с законодательством	09 3 01 10050	-	397 988,85
Расходы на выплаты персоналу в целях обеспечения выполнения функций государственными (муниципальными) органами, казенными учреждениями, органами управления государственными внебюджетными фондами	09 3 01 10050	100	397 988,85
Организация и осуществление деятельности по опеке и попечительству в области здравоохранения	09 3 01 76100	-	406 084,02
Расходы на выплаты персоналу в целях обеспечения выполнения функций государственными (муниципальными) органами, казенными учреждениями, органами управления государственными внебюджетными фондами	09 3 01 76100	100	351 545,44
Закупка товаров, работ и услуг для обеспечения государственных (муниципальных) нужд	09 3 01 76100	200	54 538,58
Осуществление отдельных государственных полномочий в области труда и социальной защиты отдельных категорий граждан	09 3 01 76210	-	36 725 663,01
Расходы на выплаты персоналу в целях обеспечения выполнения функций государственными (муниципальными) органами, казенными учреждениями, органами управления государственными внебюджетными фондами	09 3 01 76210	100	29 430 572,01
Закупка товаров, работ и услуг для обеспечения государственных (муниципальных) нужд	09 3 01 76210	200	7 293 255,00
Иные бюджетные ассигнования	09 3 01 76210	800	1 836,00
Муниципальная программа «Развитие муниципальной службы в городе Ессентуки и поддержка развития муниципального образования городского округа город-курорт Ессентуки»	10 0 00 00000	-	25 214,00
Подпрограмма «Повышение эффективности муниципальной службы и развитие муниципального образования городского округа город-курорт Ессентуки»	10 1 00 00000	-	25 214,00
Основное мероприятие «Развитие системы материального и не материального стимулирования муниципальных служащих»	10 1 05 00000	-	25 214,00
Финансирование мероприятий по повышению эффективности муниципальной службы	10 1 05 21190	-	25 214,00
Закупка товаров, работ и услуг для обеспечения государственных (муниципальных) нужд	10 1 05 21190	200	25 214,00
Муниципальная программа «Повышение эффективности управления муниципальными финансами городского округа город-курорт Ессентуки»	11 0 00 00000	-	81 326 832,49
Подпрограмма «Повышение сбалансированности и устойчивости бюджетной системы города Ессентуки»	11 1 00 00000	-	63 125 581,59
Основное мероприятие «Организация планирования и исполнения бюджета города Ессентуки»	11 1 04 00000	-	63 125 581,59
Расходы на обеспечение деятельности (оказание услуг) муниципальных учреждений	11 1 04 11010	-	63 125 581,59
Расходы на выплаты персоналу в целях обеспечения выполнения функций государственными (муниципальными) органами, казенными учреждениями, органами управления государственными внебюджетными фондами	11 1 04 11010	100	56 673 376,33
Закупка товаров, работ и услуг для обеспечения государственных (муниципальных) нужд	11 1 04 11010	200	6 450 150,26
Иные бюджетные ассигнования	11 1 04 11010	800	2 055,00

Подпрограмма «Обеспечение реализации муниципальной программы «Повышение эффективности управления муниципальными финансами городского округа город-курорт Ессентуки» и общепрограммные мероприятия»	11 2 00 00000	-	18 201 250,90
Основное мероприятие «Обеспечение реализации Программы»	11 2 01 00000	-	18 201 250,90
Расходы на обеспечение функций органов местного самоуправления	11 2 01 10010	-	823 079,32
Расходы на выплаты персоналу в целях обеспечения выполнения функций государственными (муниципальными) органами, казенными учреждениями, органами управления государственными внебюджетными фондами	11 2 01 10010	100	403 512,62
Закупка товаров, работ и услуг для обеспечения государственных (муниципальных) нужд	11 2 01 10010	200	419 566,70
Расходы на выплаты по оплате труда работников органов местного самоуправления	11 2 01 10020	-	17 378 171,58
Расходы на выплаты персоналу в целях обеспечения выполнения функций государственными (муниципальными) органами, казенными учреждениями, органами управления государственными внебюджетными фондами	11 2 01 10020	100	17 378 171,58
Муниципальная программа города Ессентуки «Формирование современной городской среды»	12 0 00 00000	-	293 281 497,66
Подпрограмма «Благоустройство общественных территорий и мест массового отдыха»	12 1 00 00000	-	293 281 497,66
Мероприятия по благоустройству общественных территорий	12 1 02 00000	-	1 641 790,74
Финансирование мероприятий по разработке проектно-сметной документации и прохождение государственной экспертизы сметной документации по объекту: «Сквер на ул.Буачидзе/Пушкина»	12 1 02 24240	-	1 490 117,70
Закупка товаров, работ и услуг для обеспечения государственных (муниципальных) нужд	12 1 02 24240	200	891 117,70
Капитальные вложения в объекты государственной (муниципальной) собственности	12 1 02 24240	400	599 000,00
Финансирование мероприятий для проведения проверки правильности применения сметных нормативов, индексов и методологии выполнения сметной документации в рамках мероприятий по формированию современной городской среды (сквер самшитовый)	12 1 02 25550	-	151 673,04
Закупка товаров, работ и услуг для обеспечения государственных (муниципальных) нужд	12 1 02 25550	200	151 673,04
Реализация регионального проекта «Формирование комфортной городской среды»	12 1 F2 00000	-	291 639 706,92
Создание комфортной городской среды в малых городах и исторических поселениях победителях Всероссийского конкурса лучших проектов создания комфортной городской среды	12 1 F2 54240	-	103 772 275,99
Закупка товаров, работ и услуг для обеспечения государственных (муниципальных) нужд	12 1 F2 54240	200	103 772 275,99
Реализация программ формирования современной городской среды	12 1 F2 55550	-	18 639 706,92
Закупка товаров, работ и услуг для обеспечения государственных (муниципальных) нужд	12 1 F2 55550	200	18 639 706,92
Реализация проектов создания комфортной городской среды, отобранных по результатам Всероссийского конкурса лучших проектов создания комфортной городской среды в малых городах и исторических поселениях	12 1 F2 A4240	-	169 227 724,01
Закупка товаров, работ и услуг для обеспечения государственных (муниципальных) нужд	12 1 F2 A4240	200	169 227 724,01
Муниципальная программа города Ессентуки «Развитие муниципального управления, оптимизация и повышение качества предоставления государственных и муниципальных услуг»	13 0 00 00000	-	32 624 981,31
Подпрограмма «Снижение административных барьеров, оптимизация и повышение качества предоставления государственных и муниципальных услуг»	13 1 00 00000	-	25 455 339,70
Основное мероприятие «Обеспечение деятельности муниципального автономного учреждения «Многофункциональный центр предоставления государственных и муниципальных услуг» города Ессентуки»	13 1 02 00000	-	25 455 339,70
Расходы на обеспечение деятельности (оказание услуг) муниципальных учреждений	13 1 02 11010	-	25 455 339,70
Предоставление субсидий бюджетным, автономным учреждениям и иным некоммерческим организациям	13 1 02 11010	600	25 455 339,70
Подпрограмма «Обеспечение реализации муниципальной программы городского округа город-курорт Ессентуки «Развитие муниципального управления, оптимизация и повышение качества предоставления государственных и муниципальных услуг» и общепрограммные мероприятия»	13 2 00 00000	-	7 169 641,61
Основное мероприятие «Обеспечение реализации Программы»	13 2 01 00000	-	7 169 641,61
Финансирование мероприятий на обеспечение функций органов местного самоуправления	13 2 01 23020	-	7 169 641,61
Закупка товаров, работ и услуг для обеспечения государственных (муниципальных) нужд	13 2 01 23020	200	6 943 574,80
Иные бюджетные ассигнования	13 2 01 23020	800	226 066,81
Обеспечение деятельности Думы города – представительный орган муниципального образования городского округа город-курорт Ессентуки	70 0 00 00000	-	10 127 307,17
Непрограммные расходы в рамках обеспечения деятельности Думы города – представительный орган городского округа город-курорт Ессентуки	70 1 00 00000	-	5 229 908,89
Расходы на обеспечение функций органов местного самоуправления	70 1 00 10010	-	685 541,49
Расходы на выплаты персоналу в целях обеспечения выполнения функций государственными (муниципальными) органами, казенными учреждениями, органами управления государственными внебюджетными фондами	70 1 00 10010	100	85 948,17
Закупка товаров, работ и услуг для обеспечения государственных (муниципальных) нужд	70 1 00 10010	200	599 593,32
Расходы на выплаты по оплате труда работников органов местного самоуправления	70 1 00 10020	-	4 312 514,42
Расходы на выплаты персоналу в целях обеспечения выполнения функций государственными (муниципальными) органами, казенными учреждениями, органами управления государственными внебюджетными фондами	70 1 00 10020	100	4 312 514,42
Финансирование мероприятий на выполнение других обязательств органов местного самоуправления	70 1 00 20790	-	231 852,98
Закупка товаров, работ и услуг для обеспечения государственных (муниципальных) нужд	70 1 00 20790	200	231 852,98
Председатель представительного органа муниципального образования	70 2 00 00000	-	1 860 445,78
Расходы на обеспечение функций органов местного самоуправления	70 2 00 10010	-	41 550,08
Расходы на выплаты персоналу в целях обеспечения выполнения функций государственными (муниципальными) органами, казенными учреждениями, органами управления государственными внебюджетными фондами	70 2 00 10010	100	41 550,08
Расходы на выплаты по оплате труда работников органов местного самоуправления	70 2 00 10020	-	1 818 895,70
Расходы на выплаты персоналу в целях обеспечения выполнения функций государственными (муниципальными) органами, казенными учреждениями, органами управления государственными внебюджетными фондами	70 2 00 10020	100	1 818 895,70
Депутаты представительного органа муниципального образования	70 3 00 00000	-	3 036 952,50
Расходы на обеспечение функций органов местного самоуправления	70 3 00 10010	-	83 100,15
Расходы на выплаты персоналу в целях обеспечения выполнения функций государственными (муниципальными) органами, казенными учреждениями, органами управления государственными внебюджетными фондами	70 3 00 10010	100	83 100,15
Расходы на выплаты по оплате труда работников органов местного самоуправления	70 3 00 10020	-	2 953 852,35
Расходы на выплаты персоналу в целях обеспечения выполнения функций государственными (муниципальными) органами, казенными учреждениями, органами управления государственными внебюджетными фондами	70 3 00 10020	100	2 953 852,35
Обеспечение деятельности Администрации города Ессентуки	71 0 00 00000	-	93 842 739,35
Непрограммные расходы в рамках обеспечения деятельности Администрации города – исполнительный орган городского округа город-курорт Ессентуки	71 1 00 00000	-	88 845 320,60
Расходы на обеспечение функций органов местного самоуправления	71 1 00 10010	-	6 466 956,97
Расходы на выплаты персоналу в целях обеспечения выполнения функций государственными (муниципальными) органами, казенными учреждениями, органами управления государственными внебюджетными фондами	71 1 00 10010	100	3 348 032,17
Закупка товаров, работ и услуг для обеспечения государственных (муниципальных) нужд	71 1 00 10010	200	280 355,67
Иные бюджетные ассигнования	71 1 00 10010	800	2 838 569,13
Расходы на выплаты по оплате труда работников органов местного самоуправления	71 1 00 10020	-	47 700 553,73
Расходы на выплаты персоналу в целях обеспечения выполнения функций государственными (муниципальными) органами, казенными учреждениями, органами управления государственными внебюджетными фондами	71 1 00 10020	100	47 658 821,62
Социальное обеспечение и иные выплаты населению	71 1 00 10020	300	41 732,11
Обеспечение гарантий при выходе на пенсию муниципальных служащих в соответствии с законодательством	71 1 00 10050	-	434 757,33
Расходы на выплаты персоналу в целях обеспечения выполнения функций государственными (муниципальными) органами, казенными учреждениями, органами управления государственными внебюджетными фондами	71 1 00 10050	100	434 757,33
Резервный фонд Администрации	71 1 00 20010	-	16 164 409,07
Иные бюджетные ассигнования	71 1 00 20010	800	16 164 409,07
Реализация мероприятий, направленных на противодействие коррупции	71 1 00 20140	-	20 000,00
Закупка товаров, работ и услуг для обеспечения государственных (муниципальных) нужд	71 1 00 20140	200	20 000,00
Финансирование мероприятий на выполнение других обязательств органов местного самоуправления	71 1 00 20790	-	7 360 375,98
Закупка товаров, работ и услуг для обеспечения государственных (муниципальных) нужд	71 1 00 20790	200	6 994 169,98
Иные бюджетные ассигнования	71 1 00 20790	800	366 206,00
Финансирование мероприятий по оплате услуг телевидения	71 1 00 20810	-	1 297 700,07
Закупка товаров, работ и услуг для обеспечения государственных (муниципальных) нужд	71 1 00 20810	200	1 297 700,07
Осуществление первичного воинского учета на территориях, где отсутствуют военные комиссариаты	71 1 00 51180	-	6 422 745,31
Расходы на выплаты персоналу в целях обеспечения выполнения функций государственными (муниципальными) органами, казенными учреждениями, органами управления государственными внебюджетными фондами	71 1 00 51180	100	5 419 731,46
Закупка товаров, работ и услуг для обеспечения государственных (муниципальных) нужд	71 1 00 51180	200	1 003 013,85
Создание и организация деятельности комиссий по делам несовершеннолетних и защите их прав	71 1 00 76360	-	1 466 877,56
Расходы на выплаты персоналу в целях обеспечения выполнения функций государственными (муниципальными) органами, казенными учреждениями, органами управления государственными внебюджетными фондами	71 1 00 76360	100	1 402 103,31
Закупка товаров, работ и услуг для обеспечения государственных (муниципальных) нужд	71 1 00 76360	200	64 774,25
Осуществление отдельных государственных полномочий Ставропольского края по организации архивного дела в Ставропольском крае	71 1 00 76630	-	1 507 944,58
Расходы на выплаты персоналу в целях обеспечения выполнения функций государственными (муниципальными) органами, казенными учреждениями, органами управления государственными внебюджетными фондами	71 1 00 76630	100	1 213 644,42
Закупка товаров, работ и услуг для обеспечения государственных (муниципальных) нужд	71 1 00 76630	200	294 300,16
Осуществление отдельных государственных полномочий Ставропольского края по созданию и организации деятельности административных комиссий	71 1 00 76930	-	3 000,00
Закупка товаров, работ и услуг для обеспечения государственных (муниципальных) нужд	71 1 00 76930	200	3 000,00
Глава муниципального образования	71 2 00 00000	-	2 772 633,32
Расходы на обеспечение функций органов местного самоуправления	71 2 00 10010	-	41 550,73
Расходы на выплаты персоналу в целях обеспечения выполнения функций государственными (муниципальными) органами, казенными учреждениями, органами управления государственными внебюджетными фондами	71 2 00 10010	100	41 550,73
Расходы на выплаты по оплате труда работников органов местного самоуправления	71 2 00 10020	-	2 731 082,59
Расходы на выплаты персоналу в целях обеспечения выполнения функций государственными (муниципальными) органами, казенными учреждениями, органами управления государственными внебюджетными фондами	71 2 00 10020	100	2 731 082,59
Депутаты Думы Ставропольского края и их помощники	71 3 00 00000	-	2 207 526,43
Обеспечение деятельности депутатов Думы Ставропольского края и их помощников в избирательных округах	71 3 00 76610	-	2 207 526,43
Расходы на выплаты персоналу в целях обеспечения выполнения функций государственными (муниципальными) органами, казенными учреждениями, органами управления государственными внебюджетными фондами	71 3 00 76610	100	2 200 471,28
Закупка товаров, работ и услуг для обеспечения государственных (муниципальных) нужд	71 3 00 76610	200	7 055,15
Полномочия по составлению (изменению) списков кандидатов в присяжные заседатели федеральных судов общей юрисдикции в Российской Федерации в рамках реализации функций государственной судебной власти	71 4 00 00000	-	17 259,00
Осуществление полномочий по составлению (изменению) списков кандидатов в присяжные заседатели федеральных судов общей юрисдикции в Российской Федерации	71 4 00 51200	-	17 259,00
Закупка товаров, работ и услуг для обеспечения государственных (муниципальных) нужд	71 4 00 51200	200	17 259,00
Обеспечение деятельности Контрольно-счетной палаты городского округа город-курорт Ессентуки	77 0 00 00000	-	4 379 213,27
Непрограммные расходы в рамках обеспечения деятельности Контрольно-счетной палаты городского округа город-курорт Ессентуки	77 1 00 00000	-	4 379 213,27
Расходы на обеспечение функций органов местного самоуправления	77 1 00 10010	-	695 990,69
Расходы на выплаты персоналу в целях обеспечения выполнения функций государственными (муниципальными) органами, казенными учреждениями, органами управления государственными внебюджетными фондами	77 1 00 10010	100	181 737,61
Закупка товаров, работ и услуг для обеспечения государственных (муниципальных) нужд	77 1 00 10010	200	504 253,08
Иные бюджетные ассигнования	77 1 00 10010	800	10 000,00
Расходы на выплаты по оплате труда работников органов местного самоуправления	77 1 00 10020	-	3 683 222,58
Расходы на выплаты персоналу в целях обеспечения выполнения функций государственными (муниципальными) органами, казенными учреждениями, органами управления государственными внебюджетными фондами	77 1 00 10020	100	3 683 222,58
Реализация функций иных муниципальных органов города Ессентуки	78 0 00 00000	-	7 323 872,38
Непрограммные расходы	78 1 00 00000	-	7 323 872,38
Резервный фонд Администрации	78 1 00 20010	-	4 412 654,00
Капитальные вложения в объекты государственной (муниципальной) собственности	78 1 00 20010	400	4 367 815,00
Иные бюджетные ассигнования	78 1 00 20010	800	44 839,00
Осуществление выплаты лицам, входящим в муниципальные управленческие команды Ставропольского края, поощрения за достижение в 2023 году Ставропольским краем значений (уровней) показателей для оценки эффективности деятельности высших должностных лиц субъектов Российской Федерации и деятельности исполнительных органов субъектов Российской Федерации	78 1 00 75490	-	2 911 218,38
Расходы на выплаты персоналу в целях обеспечения выполнения функций государственными (муниципальными) органами, казенными учреждениями, органами управления государственными внебюджетными фондами	78 1 00 75490	100	2 911 218,38
Итого			5 581 731 544,92

Приложение 7
к решению Думы города Ессентуки
от 25 декабря 2024 г. № 110

РАСПРЕДЕЛЕНИЕ
бюджетных ассигнований по целевым статьям (муниципальным программам и непрограммным направлениям деятельности) (ЦСР) и группам видов расходов (ВР) классификации расходов бюджетов на плановый период 2025 и 2026 годов

(руб.)

Наименование	ЦСР	ВР	Сумма по годам	
			2025	2026
1	2	3	4	5
Муниципальная программа города Ессентуки Развитие образования	01 0 00 00000	-	1 487 425 381,35	1 345 196 014,21
Подпрограмма «Развитие дошкольного, общего и дополнительного образования»	01 1 00 00000	-	1 445 394 317,14	1 302 519 616,61
Основное мероприятие «Реализация общеобразовательных программ дошкольного образования»	01 1 01 00000	-	511 769 657,40	511 769 657,40
Расходы на обеспечение деятельности (оказание услуг) муниципальных учреждений	01 1 01 11010	-	284 026 301,00	284 026 301,00
Предоставление субсидий бюджетным, автономным учреждениям и иным некоммерческим организациям	01 1 01 11010	600	284 026 301,00	284 026 301,00
Обеспечение государственных гарантий реализации прав на получение общедоступного и бесплатного дошкольного образования в муниципальных дошкольных и общеобразовательных организациях и на финансовое обеспечение получения дошкольного образования в частных дошкольных и частных общеобразовательных организациях	01 1 01 77170	-	227 743 356,40	227 743 356,40
Предоставление субсидий бюджетным, автономным учреждениям и иным некоммерческим организациям	01 1 01 77170	600	227 743 356,40	227 743 356,40
Основное мероприятие «Реализация общеобразовательных программ начального, общего и среднего образования»	01 1 02 00000	-	622 091 514,45	622 091 514,45
Расходы на обеспечение деятельности (оказание услуг) муниципальных учреждений	01 1 02 11010	-	197 159 884,50	197 159 884,50
Предоставление субсидий бюджетным, автономным учреждениям и иным некоммерческим организациям	01 1 02 11010	600	197 159 884,50	197 159 884,50
Обеспечение государственных гарантий реализации прав на получение общедоступного и бесплатного начального общего, основного общего, среднего общего образования в муниципальных общеобразовательных организациях, а также обеспечение дополнительного образования детей в муниципальных общеобразовательных организациях и на финансовое обеспечение получения начального общего, основного общего, среднего общего образования в частных общеобразовательных организациях	01 1 02 77160	-	389 828 407,95	389 828 407,95
Предоставление субсидий бюджетным, автономным учреждениям и иным некоммерческим организациям	01 1 02 77160	600	389 828 407,95	389 828 407,95
Ежемесячное денежное вознаграждение за классное руководство педагогическим работникам государственных и муниципальных образовательных организаций, реализующих образовательные программы начального общего образования, образовательные программы основного общего образования, образовательные программы среднего общего образования	01 1 02 R3030	-	35 103 222,00	35 103 222,00
Предоставление субсидий бюджетным, автономным учреждениям и иным некоммерческим организациям	01 1 02 R3030	600	35 103 222,00	35 103 222,00
Основное мероприятие «Реализация общеобразовательных программ дополнительного образования»	01 1 03 00000	-	40 826 138,50	40 826 138,50
Расходы на обеспечение деятельности (оказание услуг) муниципальных учреждений	01 1 03 11010	-	40 826 138,50	40 826 138,50
Предоставление субсидий бюджетным, автономным учреждениям и иным некоммерческим организациям	01 1 03 11010	600	40 826 138,50	40 826 138,50
Основное мероприятие «Организация питания в общеобразовательных организациях»	01 1 04 00000	-	77 993 686,45	77 997 573,65
Финансирование мероприятий питания детей в общеобразовательных организациях	01 1 04 20990	-	4 735 861,19	4 739 748,39
Предоставление субсидий бюджетным, автономным учреждениям и иным некоммерческим организациям	01 1 04 20990	600	4 735 861,19	4 739 748,39
Организация бесплатного горячего питания обучающихся, получающих начальное общее образование в государственных и муниципальных образовательных организациях	01 1 04 L3040	-	73 257 825,26	73 257 825,26
Предоставление субсидий бюджетным, автономным учреждениям и иным некоммерческим организациям	01 1 04 L3040	600	73 257 825,26	73 257 825,26
Основное мероприятие «Мероприятия по оздоровлению детей»	01 1 05 00000	-	9 293 232,11	9 293 232,11
Мероприятия в области организации и обеспечения оздоровления детей	01 1 05 20890	-	2 678 162,00	2 678 162,00
Предоставление субсидий бюджетным, автономным учреждениям и иным некоммерческим организациям	01 1 05 20890	600	2 678 162,00	2 678 162,00
Организация и обеспечение отдыха и оздоровления детей	01 1 05 78810	-	6 615 070,11	6 615 070,11
Предоставление субсидий бюджетным, автономным учреждениям и иным некоммерческим организациям	01 1 05 78810	600	6 615 070,11	6 615 070,11
Основное мероприятие «Мероприятия по повышению уровня пожарной безопасности»	01 1 06 00000	-	400 000,00	400 000,00
Финансирование мероприятий на обеспечение пожарной безопасности	01 1 06 20980	-	400 000,00	400 000,00
Предоставление субсидий бюджетным, автономным учреждениям и иным некоммерческим организациям	01 1 06 20980	600	400 000,00	400 000,00
Основное мероприятие «Мероприятия по проведению ремонта и улучшению материально-технической базы»	01 1 07 00000	-	5 018 000,00	5 106 833,23
Финансирование мероприятий по проведению текущего и капитального ремонта учреждений	01 1 07 20850	-	5 018 000,00	5 106 833,23

Предоставление субсидий бюджетным, автономным учреждениям и иным некоммерческим организациям	01 1 07 20850	600	5 018 000,00	5 106 833,23
Основное мероприятие «Компенсация части родительской платы за содержание ребенка в образовательных учреждениях, реализующих основную общеобразовательную программу дошкольного образования»	01 1 09 00000	-	31 585 821,54	31 585 821,54
Выплата компенсации части платы, взимаемой с родителей (законных представителей) за присмотр и уход за детьми, посещающими образовательные организации, реализующие образовательные программы дошкольного образования	01 1 09 76140	-	31 585 821,54	31 585 821,54
Закупка товаров, работ и услуг для обеспечения государственных (муниципальных) нужд	01 1 09 76140	200	466 785,54	466 785,54
Социальное обеспечение и иные выплаты населению	01 1 09 76140	300	31 119 036,00	31 119 036,00
Региональный проект «Модернизация школьных систем образования»	01 1 12 00000	-	142 710 652,73	0,00
Реализация мероприятий по модернизации школьных систем образования	01 1 12 L7500	-	126 904 637,77	0,00
Предоставление субсидий бюджетным, автономным учреждениям и иным некоммерческим организациям	01 1 12 L7500	600	126 904 637,77	0,00
Реализация мероприятий по модернизации школьных систем образования (завершение работ по капитальному ремонту)	01 1 12 A7500	-	15 806 014,96	0,00
Предоставление субсидий бюджетным, автономным учреждениям и иным некоммерческим организациям	01 1 12 A7500	600	15 806 014,96	0,00
Основное мероприятие: Реконструкция и строительство объектов общеобразовательных организаций города Ессентуки и дошкольных образовательных организаций города	01 1 16 00000	-	852 525,96	0,00
Строительство (реконструкция, техническое перевооружение) объектов капитального строительства муниципальной собственности муниципального образования городской округ город курорт Ессентуки «Средняя общеобразовательная школа на 1000 мест в мкр. Северный- 3 г. Ессентуки»	01 1 16 40012	-	852 525,96	0,00
Капитальные вложения в объекты государственной (муниципальной) собственности	01 1 16 40012	400	852 525,96	0,00
Региональный проект «Патриотическое воспитание граждан Российской Федерации»	01 1 EB 00000	-	2 853 088,00	3 448 845,73
Проведение мероприятий по обеспечению деятельности советников директора по воспитанию и взаимодействию с детскими общественными объединениями в общеобразовательных организациях	01 1 EB 51790	-	2 853 088,00	3 448 845,73
Предоставление субсидий бюджетным, автономным учреждениям и иным некоммерческим организациям	01 1 EB 51790	600	2 853 088,00	3 448 845,73
Подпрограмма»Государственная поддержка детей-сирот и детей, оставшихся без попечения родителей»	01 2 00 00000	-	17 402 179,51	18 047 512,90
Основное мероприятие «Защита прав и законных интересов детей-сирот и детей, оставшихся без попечения родителей»	01 2 01 00000	-	17 402 179,51	18 047 512,90
Выплата денежных средств на содержание ребенка опекуну (попечителю)	01 2 01 78110	-	10 200 825,85	10 611 545,61
Социальное обеспечение и иные выплаты населению	01 2 01 78110	300	10 200 825,85	10 611 545,61
Обеспечение бесплатного проезда детей-сирот и детей, оставшихся без попечения родителей, находящихся под опекой (попечительством), обучающихся в муниципальных образовательных учреждениях	01 2 01 78120	-	115 920,00	115 920,00
Социальное обеспечение и иные выплаты населению	01 2 01 78120	300	115 920,00	115 920,00
Выплата на содержание детей-сирот и детей, оставшихся без попечения родителей, в приемных семьях, а также на вознаграждение, причитающееся приемным родителям	01 2 01 78130	-	6 635 433,66	6 870 047,29
Социальное обеспечение и иные выплаты населению	01 2 01 78130	300	6 635 433,66	6 870 047,29
Выплата единовременного пособия усыновителям	01 2 01 78140	-	450 000,00	450 000,00
Социальное обеспечение и иные выплаты населению	01 2 01 78140	300	450 000,00	450 000,00
Подпрограмма Обеспечение реализации муниципальной программы города Ессентуки «Развитие образования» и общепрограммные мероприятия»	01 3 00 00000	-	24 628 884,70	24 628 884,70
Основное мероприятие «Обеспечение деятельности по реализации Программы»	01 3 01 00000	-	24 628 884,70	24 628 884,70
Расходы на обеспечение функций органов местного самоуправления	01 3 01 10010	-	1 300 126,70	1 300 126,70
Расходы на выплаты персоналу в целях обеспечения выполнения функций государственными (муниципальными) органами, казенными учреждениями, органами управления государственными внебюджетными фондами	01 3 01 10010	100	360 780,59	360 780,59
Закупка товаров, работ и услуг для обеспечения государственных (муниципальных) нужд	01 3 01 10010	200	939 346,11	939 346,11
Расходы на выплаты по оплате труда работников органов местного самоуправления	01 3 01 10020	-	14 724 298,46	14 724 298,46
Расходы на выплаты персоналу в целях обеспечения выполнения функций государственными (муниципальными) органами, казенными учреждениями, органами управления государственными внебюджетными фондами	01 3 01 10020	100	14 724 298,46	14 724 298,46
Расходы на обеспечение деятельности методического кабинета	01 3 01 10170	-	5 830 425,70	5 830 425,70
Расходы на выплаты персоналу в целях обеспечения выполнения функций государственными (муниципальными) органами, казенными учреждениями, органами управления государственными внебюджетными фондами	01 3 01 10170	100	4 701 776,40	4 701 776,40
Закупка товаров, работ и услуг для обеспечения государственных (муниципальных) нужд	01 3 01 10170	200	1 083 929,40	1 083 929,40
Иные бюджетные ассигнования	01 3 01 10170	800	44 719,90	44 719,90
Расходы на организацию и осуществление деятельности по опеке и попечительству в области образования	01 3 01 76200	-	2 774 033,84	2 774 033,84
Расходы на выплаты персоналу в целях обеспечения выполнения функций государственными (муниципальными) органами, казенными учреждениями, органами управления государственными внебюджетными фондами	01 3 01 76200	100	2 570 884,94	2 570 884,94
Закупка товаров, работ и услуг для обеспечения государственных (муниципальных) нужд	01 3 01 76200	200	203 148,90	203 148,90
Муниципальная программа «Развитие жилищно-коммунального хозяйства, защита населения и территории города Ессентуки от чрезвычайных ситуаций»	02 0 00 00000	-	332 603 647,92	357 603 643,44
Подпрограмма «Развитие жилищно-коммунального хозяйства города-курорта Ессентуки»	02 1 00 00000	-	150 447 492,17	175 447 487,69
Основное мероприятие «Капитальный ремонт муниципальных помещений жилищного фонда города Ессентуки»	02 1 02 00000	-	551 454,00	551 454,00
Финансирование мероприятий по проведению капитального ремонта муниципальных квартир	02 1 02 20590	-	551 454,00	551 454,00
Закупка товаров, работ и услуг для обеспечения государственных (муниципальных) нужд	02 1 02 20590	200	551 454,00	551 454,00
Основное мероприятие «Социальная поддержка населения города Ессентуки»	02 1 03 00000	-	237 600,00	237 600,00
Оказание других видов социальной помощи (Почетные граждане города Ессентуки)	02 1 03 81160	-	237 600,00	237 600,00
Социальное обеспечение и иные выплаты населению	02 1 03 81160	300	237 600,00	237 600,00
Основное мероприятие «Мероприятия по благоустройству городских территорий»	02 1 05 00000	-	149 458 438,17	174 458 433,69
Расходы на обеспечение деятельности (оказание услуг) муниципальных учреждений	02 1 05 11010	-	93 732 882,20	93 732 882,20
Предоставление субсидий бюджетным, автономным учреждениям и иным некоммерческим организациям	02 1 05 11010	600	93 732 882,20	93 732 882,20
Финансирование мероприятий в части уличного освещения	02 1 05 20400	-	40 260 219,50	40 260 219,50
Закупка товаров, работ и услуг для обеспечения государственных (муниципальных) нужд	02 1 05 20400	200	40 260 219,50	40 260 219,50
Финансирование мероприятий в части озеленения	02 1 05 20410	-	930 954,90	25 930 950,42
Закупка товаров, работ и услуг для обеспечения государственных (муниципальных) нужд	02 1 05 20410	200	930 954,90	25 930 950,42
Финансирование мероприятий в части прочего благоустройства	02 1 05 20420	-	13 781 117,00	13 781 117,00
Закупка товаров, работ и услуг для обеспечения государственных (муниципальных) нужд	02 1 05 20420	200	13 781 117,00	13 781 117,00
Финансирование мероприятий на поддержку коммунального хозяйства (устранение аварийных ситуаций, работы в рамках подготовки к отопительному сезону)	02 1 05 20530	-	753 264,57	753 264,57
Закупка товаров, работ и услуг для обеспечения государственных (муниципальных) нужд	02 1 05 20530	200	753 264,57	753 264,57
Основное мероприятие «Организация ритуальных услуг и содержание мест захоронения»	02 1 09 00000	-	200 000,00	200 000,00
Расходы на обеспечение деятельности (оказание услуг) муниципальных учреждений	02 1 09 11010	-	200 000,00	200 000,00
Предоставление субсидий бюджетным, автономным учреждениям и иным некоммерческим организациям	02 1 09 11010	600	200 000,00	200 000,00
Подпрограмма «Защита населения и территории города Ессентуки от чрезвычайных ситуаций»	02 2 00 00000	-	13 477 697,66	13 477 697,66
Основное мероприятие «Снижение рисков и ликвидация чрезвычайных ситуаций (ЧС) природного и техногенного характера, и предупреждение несчастных случаев на водных объектах»	02 2 01 00000	-	100 000,00	100 000,00
Мероприятия по предупреждению и ликвидации последствий чрезвычайных ситуаций и стихийных бедствий природного и техногенного характера	02 2 01 20290	-	100 000,00	100 000,00
Закупка товаров, работ и услуг для обеспечения государственных (муниципальных) нужд	02 2 01 20290	200	100 000,00	100 000,00
Основное мероприятие «Проведение аварийно-спасательных работ при чрезвычайных ситуациях природного и техногенного характера»	02 2 02 00000	-	7 179 623,31	7 179 623,31
Финансирование поисково-спасательных мероприятий	02 2 02 20310	-	7 179 623,31	7 179 623,31
Расходы на выплаты персоналу в целях обеспечения выполнения функций государственными (муниципальными) органами, казенными учреждениями, органами управления государственными внебюджетными фондами	02 2 02 20310	100	6 162 376,13	6 162 376,13
Закупка товаров, работ и услуг для обеспечения государственных (муниципальных) нужд	02 2 02 20310	200	1 012 057,18	1 012 057,18
Иные бюджетные ассигнования	02 2 02 20310	800	5 190,00	5 190,00
Основное мероприятие «Мероприятия по проведению обучения гражданской обороне (ГО)»	02 2 04 00000	-	100 000,00	100 000,00
Подготовка населения и организаций к действиям в чрезвычайной ситуации в мирное и военное время	02 2 04 20270	-	100 000,00	100 000,00
Закупка товаров, работ и услуг для обеспечения государственных (муниципальных) нужд	02 2 04 20270	200	100 000,00	100 000,00
Основное мероприятие «Прием вызовов (сообщений) о ЧС (происшествиях), поступающих через единый номер «112»	02 2 05 00000	-	6 098 074,35	6 098 074,35
Финансирование единой дежурно-диспетчерской службы	02 2 05 20300	-	6 098 074,35	6 098 074,35
Расходы на выплаты персоналу в целях обеспечения выполнения функций государственными (муниципальными) органами, казенными учреждениями, органами управления государственными внебюджетными фондами	02 2 05 20300	100	5 591 923,72	5 591 923,72
Закупка товаров, работ и услуг для обеспечения государственных (муниципальных) нужд	02 2 05 20300	200	506 150,63	506 150,63
Подпрограмма «Развитие транспортной системы и обеспечение безопасности дорожного движения»	02 3 00 00000	-	37 342 862,00	37 342 862,00
Основное мероприятие «Содержание, реконструкция, проектирование, капитальный ремонт и ремонт действующей сети автомобильных дорог общего пользования и инженерных сооружений на них в границах городского округа»	02 3 01 00000	-	22 000 000,00	22 000 000,00
Расходы на содержание, строительство, реконструкцию, капитальный ремонт, ремонт и содержание действующей сети автомобильных дорог общего пользования автомобильных дорог и инженерных сооружений на них в границах городских округов	02 3 01 20390	-	22 000 000,00	22 000 000,00
Закупка товаров, работ и услуг для обеспечения государственных (муниципальных) нужд	02 3 01 20390	200	22 000 000,00	22 000 000,00
Основное мероприятие «Мероприятия по безопасности дорожного движения»	02 3 02 00000	-	14 615 642,00	14 615 642,00
Мероприятия по повышению безопасности дорожного движения	02 3 02 20380	-	14 615 642,00	14 615 642,00
Закупка товаров, работ и услуг для обеспечения государственных (муниципальных) нужд	02 3 02 20380	200	14 615 642,00	14 615 642,00
Региональный проект «Безопасность дорожного движения»	02 3 R3 00000	-	727 220,00	727 220,00
Расходы на создание и функционирование специализированных центров по профилактике детского дорожно-транспортного травматизма на базе муниципальных образовательных организаций	02 3 R3 20930	-	727 220,00	727 220,00
Предоставление субсидий бюджетным, автономным учреждениям и иным некоммерческим организациям	02 3 R3 20930	600	727 220,00	727 220,00
Подпрограмма «Охрана окружающей среды»	02 4 00 00000	-	12 797 171,30	12 797 171,30
Основное мероприятие «Мероприятия по экологической безопасности»	02 4 01 00000	-	12 797 171,30	12 797 171,30
Расходы на обеспечение деятельности (оказание услуг) муниципальных учреждений	02 4 01 11010	-	361 636,60	361 636,60
Предоставление субсидий бюджетным, автономным учреждениям и иным некоммерческим организациям	02 4 01 11010	600	361 636,60	361 636,60
Финансирование мероприятий в части прочего благоустройства	02 4 01 20420	-	12 435 534,70	12 435 534,70
Закупка товаров, работ и услуг для обеспечения государственных (муниципальных) нужд	02 4 01 20420	200	12 435 534,70	12 435 534,70
Подпрограмма «Безопасный город Ессентуки»	02 5 00 00000	-	11 504 657,31	11 504 657,31
Основное мероприятие «Ресурсное обеспечение аппарата МБУ «Безопасный город Ессентуки»	02 5 01 00000	-	11 504 657,31	11 504 657,31
Расходы на обеспечение деятельности (оказание услуг) муниципальных учреждений	02 5 01 11010	-	11 504 657,31	11 504 657,31
Предоставление субсидий бюджетным, автономным учреждениям и иным некоммерческим организациям	02 5 01 11010	600	11 504 657,31	11 504 657,31
Подпрограмма «Обеспечение реализации муниципальной программы «Развитие жилищно-коммунального хозяйства, защита населения и территории города Ессентуки от чрезвычайных ситуаций» и общепрограммные мероприятия»	02 6 00 00000	-	107 033 767,48	107 033 767,48
Основное мероприятие «Лицензирование, оплата налога за загрязнение окружающей среды, прочие расходы»	02 6 01 00000	-	54 274 915,50	54 274 915,50
Финансирование мероприятий на выполнение других обязательств органов местного самоуправления	02 6 01 20790	-	54 274 915,50	54 274 915,50
Закупка товаров, работ и услуг для обеспечения государственных (муниципальных) нужд	02 6 01 20790	200	258 000,00	258 000,00
Иные бюджетные ассигнования	02 6 01 20790	800	54 016 915,50	54 016 915,50
Основное мероприятие «Обеспечение функций Управления ЖКХ администрации города Ессентуки»	02 6 02 00000	-	26 263 251,33	26 263 251,33
Расходы на обеспечение функций органов местного самоуправления	02 6 02 10010	-	1 982 296,30	1 982 296,30
Расходы на выплаты персоналу в целях обеспечения выполнения функций государственными (муниципальными) органами, казенными учреждениями, органами управления государственными внебюджетными фондами	02 6 02 10010	100	509 680,92	509 680,92
Закупка товаров, работ и услуг для обеспечения государственных (муниципальных) нужд	02 6 02 10010	200	1 472 615,38	1 472 615,38
Расходы на выплаты по оплате труда работников органов местного самоуправления	02 6 02 10020	-	24 280 955,03	24 280 955,03
Расходы на выплаты персоналу в целях обеспечения выполнения функций государственными (муниципальными) органами, казенными учреждениями, органами управления государственными внебюджетными фондами	02 6 02 10020	100	24 280 955,03	24 280 955,03
Основное мероприятие «Обеспечение функций МКУ «УГОЧС»	02 6 03 00000	-	9 662 493,05	9 662 493,05
Расходы на обеспечение деятельности (оказание услуг) муниципальных учреждений	02 6 03 11010	-	9 662 493,05	9 662 493,05
Расходы на выплаты персоналу в целях обеспечения выполнения функций государственными (муниципальными) органами, казенными учреждениями, органами управления государственными внебюджетными фондами	02 6 03 11010	100	7 628 354,30	7 628 354,30
Закупка товаров, работ и услуг для обеспечения государственных (муниципальных) нужд	02 6 03 11010	200	2 030 343,75	2 030 343,75
Иные бюджетные ассигнования	02 6 03 11010	800	3 795,00	3 795,00
Основное мероприятие «Обеспечение деятельности МБУ «КБГ»	02 6 04 00000	-	16 833 107,60	16 833 107,60
Расходы на обеспечение деятельности (оказание услуг) муниципальных учреждений	02 6 04 11010	-	16 833 107,60	16 833 107,60
Предоставление субсидий бюджетным, автономным учреждениям и иным некоммерческим организациям	02 6 04 11010	600	16 833 107,60	16 833 107,60
Муниципальная программа «Развитие градостроительства, строительства и архитектуры»	03 0 00 00000	-	19 109 159,44	19 983 966,38
Подпрограмма «Создание условий для обеспечения доступным и комфортным жильем граждан города Ессентуки Ставропольского края»	03 3 00 00000	-	516 448,23	538 729,21
Основное мероприятие «Улучшение жилищных условий молодых семей города Ессентуки»	03 3 01 00000	-	516 448,23	538 729,21
Предоставление молодым семьям социальных выплат на приобретение (строительство) жилья	03 3 01 L4970	-	516 448,23	538 729,21
Социальное обеспечение и иные выплаты населению	03 3 01 L4970	300	516 448,23	538 729,21
Подпрограмма «Обеспечение реализации муниципальной программы «Развитие градостроительства, строительства и архитектуры и общепрограммные мероприятия»	03 4 00 00000	-	18 592 711,21	19 445 237,17
Основное мероприятие «Обеспечение деятельности по реализации Программы»	03 4 01 00000	-	11 943 341,77	11 943 341,77

Расходы на обеспечение функций органов местного самоуправления	03 4 01 10010	-	913 730,01	913 730,01
Расходы на выплаты персоналу в целях обеспечения выполнения функций государственными (муниципальными) органами, казенными учреждениями, органами управления государственными внебюджетными фондами	03 4 01 10010	100	227 140,41	227 140,41
Закупка товаров, работ и услуг для обеспечения государственных (муниципальных) нужд	03 4 01 10010	200	630 823,00	630 823,00
Иные бюджетные ассигнования	03 4 01 10010	800	55 766,60	55 766,60
Расходы на выплаты по оплате труда работников органов местного самоуправления	03 4 01 10020	-	11 029 611,76	11 029 611,76
Расходы на выплаты персоналу в целях обеспечения выполнения функций государственными (муниципальными) органами, казенными учреждениями, органами управления государственными внебюджетными фондами	03 4 01 10020	100	11 029 611,76	11 029 611,76
Основное мероприятие «Выполнение работ для осуществления отдельных функций МБУ «Отдел капитального строительства» города Ессентуки	03 4 02 00000	-	6 649 369,44	7 501 895,40
Расходы на обеспечение деятельности (оказание услуг) муниципальных учреждений	03 4 02 11010	-	6 649 369,44	7 501 895,40
Предоставление субсидий бюджетным, автономным учреждениям и иным некоммерческим организациям	03 4 02 11010	600	6 649 369,44	7 501 895,40
Муниципальная программа Сохранение и развитие культуры города Ессентуки	04 0 00 00000	-	106 533 695,62	106 545 258,40
Подпрограмма Культура	04 1 00 00000	-	53 816 364,28	53 827 927,06
Основное мероприятие Сохранение и популяризация традиционной народной культуры в городе Ессентуки	04 1 01 00000	-	31 242 411,76	31 242 411,76
Расходы на обеспечение деятельности (оказание услуг) муниципальных учреждений	04 1 01 11010	-	31 242 411,76	31 242 411,76
Предоставление субсидий бюджетным, автономным учреждениям и иным некоммерческим организациям	04 1 01 11010	600	31 242 411,76	31 242 411,76
Основное мероприятие Осуществление библиотечного, библиографического и информационного обслуживания населения города Ессентуки	04 1 02 00000	-	22 573 952,52	22 585 515,30
Расходы на обеспечение деятельности (оказание услуг) муниципальных учреждений	04 1 02 11010	-	21 937 765,13	21 937 156,56
Предоставление субсидий бюджетным, автономным учреждениям и иным некоммерческим организациям	04 1 02 11010	600	21 937 765,13	21 937 156,56
Государственная поддержка отрасли культуры (модернизация библиотек в части комплектования книжных фондов библиотек муниципальных образований и государственных общедоступных библиотек)	04 1 02 L5194	-	636 187,39	648 358,74
Предоставление субсидий бюджетным, автономным учреждениям и иным некоммерческим организациям	04 1 02 L5194	600	636 187,39	648 358,74
Подпрограмма Развитие дополнительного образования в сфере культуры	04 2 00 00000	-	42 206 817,70	42 206 817,70
Основное мероприятие Обеспечение предоставления дополнительного образования детей в сфере культуры в городе Ессентуки	04 2 01 00000	-	42 206 817,70	42 206 817,70
Расходы на обеспечение деятельности (оказание услуг) муниципальных учреждений	04 2 01 11010	-	42 206 817,70	42 206 817,70
Предоставление субсидий бюджетным, автономным учреждениям и иным некоммерческим организациям	04 2 01 11010	600	42 206 817,70	42 206 817,70
Подпрограмма «Работа с населением и реализацией молодежной политики»	04 3 00 00000	-	4 506 805,20	4 506 805,20
Основное мероприятие «Организация мероприятий в сфере молодежной политики, направленных на формирование системы развития талантливой и инициативной молодежи, создание условий для самореализации подростков и молодежи, развитие творческого, профессионального, интеллектуального потенциалов подростков и молодежи»	04 3 01 00000	-	4 406 804,20	4 406 804,20
Расходы на обеспечение деятельности (оказание услуг) муниципальных учреждений	04 3 01 11010	-	4 406 804,20	4 406 804,20
Предоставление субсидий бюджетным, автономным учреждениям и иным некоммерческим организациям	04 3 01 11010	600	4 406 804,20	4 406 804,20
Основное мероприятие «Организация мероприятий в сфере молодежной политики, направленных на гражданское и патриотическое воспитание молодежи, формирование правовых, культурных и нравственных ценностей среди молодежи, допризывную подготовку молодежи»	04 3 02 00000	-	100 001,00	100 001,00
Финансирование на проведение мероприятий для детей и молодежи	04 3 02 20370	-	100 001,00	100 001,00
Предоставление субсидий бюджетным, автономным учреждениям и иным некоммерческим организациям	04 3 02 20370	600	100 001,00	100 001,00
Подпрограмма «Обеспечение реализации муниципальной программы «Сохранение и развитие культуры» и общепрограммные мероприятия муниципальной программы «Сохранение и развитие культуры»	04 4 00 00000	-	6 003 708,44	6 003 708,44
Основное мероприятие «Обеспечение реализации Программы»	04 4 01 00000	-	6 003 708,44	6 003 708,44
Расходы на обеспечение функций органов местного самоуправления	04 4 01 10010	-	635 208,30	635 208,30
Расходы на выплаты персоналу в целях обеспечения выполнения функций государственными (муниципальными) органами, казенными учреждениями, органами управления государственными внебюджетными фондами	04 4 01 10010	100	127 420,23	127 420,23
Закупка товаров, работ и услуг для обеспечения государственных (муниципальных) нужд	04 4 01 10010	200	507 788,07	507 788,07
Расходы на выплаты по оплате труда работников органов местного самоуправления	04 4 01 10020	-	5 368 500,14	5 368 500,14
Расходы на выплаты персоналу в целях обеспечения выполнения функций государственными (муниципальными) органами, казенными учреждениями, органами управления государственными внебюджетными фондами	04 4 01 10020	100	5 368 500,14	5 368 500,14
Муниципальная программа «Развитие физической культуры и спорта»	05 0 00 00000	-	111 704 467,27	111 704 467,27
Подпрограмма «Развитие спорта высоких достижений, подготовка спортивного резерва и пропаганда здорового образа жизни»	05 1 00 00000	-	106 344 081,60	106 344 081,60
Основное мероприятие «Организация работы по поэтапному внедрению Всероссийского физкультурно-спортивного комплекса «Готов к труду и обороне» (ГТО)»	05 1 01 00000	-	50 000,00	50 000,00
Проведение мероприятий в области спорта и физической культуры	05 1 01 20360	-	50 000,00	50 000,00
Закупка товаров, работ и услуг для обеспечения государственных (муниципальных) нужд	05 1 01 20360	200	50 000,00	50 000,00
Основное мероприятие «Обеспечение подготовки и участия спортивных сборных команд города Ессентуки в краевых, межрегиональных, всероссийских, международных и других спортивных соревнованиях, обеспечение организации и проведения комплексных спортивных мероприятий, чемпионатов и первенств города Ессентуки по видам спорта»	05 1 02 00000	-	936 810,00	936 810,00
Проведение мероприятий в области спорта и физической культуры	05 1 02 20360	-	936 810,00	936 810,00
Закупка товаров, работ и услуг для обеспечения государственных (муниципальных) нужд	05 1 02 20360	200	936 810,00	936 810,00
Основное мероприятие «Поддержка физкультурно-спортивных организаций, спортивные команды которых выступают на официальных краевых, межрегиональных, всероссийских соревнованиях от имени города Ессентуки»	05 1 03 00000	-	421 400,00	421 400,00
Проведение мероприятий в области спорта и физической культуры	05 1 03 20360	-	421 400,00	421 400,00
Расходы на выплаты персоналу в целях обеспечения выполнения функций государственными (муниципальными) органами, казенными учреждениями, органами управления государственными внебюджетными фондами	05 1 03 20360	100	421 400,00	421 400,00
Основное мероприятие «Подготовка спортивного резерва и спортивных сборных команд города Ессентуки»	05 1 06 00000	-	104 935 871,60	104 935 871,60
Расходы на обеспечение деятельности (оказание услуг) муниципальных учреждений	05 1 06 11010	-	104 935 871,60	104 935 871,60
Предоставление субсидий бюджетным, автономным учреждениям и иным некоммерческим организациям	05 1 06 11010	600	104 935 871,60	104 935 871,60
Подпрограмма «Обеспечение реализации муниципальной программы города Ессентуки «Развитие физической культуры и спорта» и общепрограммные мероприятия»	05 2 00 00000	-	5 360 385,67	5 360 385,67
Основное мероприятие «Обеспечение деятельности по реализации Программы»	05 2 01 00000	-	5 360 385,67	5 360 385,67
Расходы на обеспечение функций органов местного самоуправления	05 2 01 10010	-	253 703,40	253 703,40
Расходы на выплаты персоналу в целях обеспечения выполнения функций государственными (муниципальными) органами, казенными учреждениями, органами управления государственными внебюджетными фондами	05 2 01 10010	100	110 800,20	110 800,20
Закупка товаров, работ и услуг для обеспечения государственных (муниципальных) нужд	05 2 01 10010	200	138 994,20	138 994,20
Иные бюджетные ассигнования	05 2 01 10010	800	3 909,00	3 909,00
Расходы на выплаты по оплате труда работников органов местного самоуправления	05 2 01 10020	-	5 106 682,27	5 106 682,27
Расходы на выплаты персоналу в целях обеспечения выполнения функций государственными (муниципальными) органами, казенными учреждениями, органами управления государственными внебюджетными фондами	05 2 01 10020	100	5 106 682,27	5 106 682,27
Муниципальная программа «Управление имуществом»	06 0 00 00000	-	33 433 192,53	33 432 078,48
Подпрограмма «Управление муниципальной собственностью в области имущественных и земельных отношений»	06 1 00 00000	-	5 398 589,29	5 397 475,24
Основное мероприятие «Оформление права муниципальной собственности города Ессентуки на объекты недвижимого имущества и эффективное управление, распоряжение этим имуществом и его использование»	06 1 01 00000	-	5 311 589,29	5 310 475,24
Мероприятия в области охраны, восстановления и использования лесов, лесохозяйственный регламент	06 1 01 20340	-	740 937,96	740 937,96
Закупка товаров, работ и услуг для обеспечения государственных (муниципальных) нужд	06 1 01 20340	200	740 937,96	740 937,96
Мероприятия на обеспечение приватизации и проведение предпродажной подготовки объектов приватизации	06 1 01 20500	-	2 285 739,00	2 285 739,00
Закупка товаров, работ и услуг для обеспечения государственных (муниципальных) нужд	06 1 01 20500	200	2 285 739,00	2 285 739,00
Обеспечение мероприятий на содержание общего имущества в домах с организацией ТСЖ, (ТСН), УК, ЖСК (объекты муниципальной собственности)	06 1 01 20540	-	648 000,00	648 000,00
Закупка товаров, работ и услуг для обеспечения государственных (муниципальных) нужд	06 1 01 20540	200	648 000,00	648 000,00
Финансирование мероприятий для формирования взноса на капитальнный ремонт общего имущества в многоквартирных домах (объекты муниципальной собственности)	06 1 01 21000	-	1 636 912,33	1 635 798,28
Закупка товаров, работ и услуг для обеспечения государственных (муниципальных) нужд	06 1 01 21000	200	1 636 912,33	1 635 798,28
Основное мероприятие «Оформление права муниципальной собственности на земельные участки, отнесенные к муниципальной собственности города Ессентуки и рациональное использование земельных участков, находящихся в государственной собственности до разграничения прав собственности на землю»	06 1 02 00000	-	87 000,00	87 000,00
Мероприятия по землеустройству, землепользованию и ведению мониторинга земель	06 1 02 20510	-	87 000,00	87 000,00
Закупка товаров, работ и услуг для обеспечения государственных (муниципальных) нужд	06 1 02 20510	200	87 000,00	87 000,00
Подпрограмма Обеспечение реализации муниципальной программы «Управление имуществом» и общепрограммные мероприятия»	06 2 00 00000	-	28 034 603,24	28 034 603,24
Основное мероприятие «Обеспечение деятельности по реализации Программы»	06 2 01 00000	-	28 034 603,24	28 034 603,24
Расходы на обеспечение функций органов местного самоуправления	06 2 01 10010	-	2 919 058,20	2 919 058,20
Расходы на выплаты персоналу в целях обеспечения выполнения функций государственными (муниципальными) органами, казенными учреждениями, органами управления государственными внебюджетными фондами	06 2 01 10010	100	440 430,80	440 430,80
Закупка товаров, работ и услуг для обеспечения государственных (муниципальных) нужд	06 2 01 10010	200	2 406 563,97	2 406 563,97
Иные бюджетные ассигнования	06 2 01 10010	800	72 063,43	72 063,43
Расходы на выплаты по оплате труда работников органов местного самоуправления	06 2 01 10020	-	18 381 389,94	18 381 389,94
Расходы на выплаты персоналу в целях обеспечения выполнения функций государственными (муниципальными) органами, казенными учреждениями, органами управления государственными внебюджетными фондами	06 2 01 10020	100	18 381 389,94	18 381 389,94
Расходы на обеспечение деятельности (оказание услуг) муниципальных учреждений	06 2 01 11010	-	6 734 155,10	6 734 155,10
Предоставление субсидий бюджетным, автономным учреждениям и иным некоммерческим организациям	06 2 01 11010	600	6 734 155,10	6 734 155,10
Муниципальная программа «Межнациональные отношения и поддержка казачества, профилактика правонарушений»	07 0 00 00000	-	2 256 063,16	2 256 063,16
Подпрограмма «Укрепление единства российской нации, муниципальная поддержка казачества»	07 1 00 00000	-	787 700,00	787 700,00
Основное мероприятие «Организация материально-технического обеспечения деятельности народной дружины из числа членов ЕГКО СОКО ТВКО»	07 1 04 00000	-	787 700,00	787 700,00
Профилактика правонарушений, немедицинского употребления наркотиков и их незаконного оборота	07 1 04 20020	-	787 700,00	787 700,00
Расходы на выплаты персоналу в целях обеспечения выполнения функций государственными (муниципальными) органами, казенными учреждениями, органами управления государственными внебюджетными фондами	07 1 04 20020	100	787 700,00	787 700,00
Подпрограмма «Обеспечение общественного порядка, профилактика правонарушений, незаконного потребления и оборота наркотиков»	07 2 00 00000	-	1 293 100,00	1 293 100,00
Основное мероприятие «Организация материально технического обеспечения деятельности народных дружин и ООПН»	07 2 02 00000	-	1 263 100,00	1 263 100,00
Профилактика правонарушений, немедицинского употребления наркотиков и их незаконного оборота	07 2 02 20020	-	1 263 100,00	1 263 100,00
Расходы на выплаты персоналу в целях обеспечения выполнения функций государственными (муниципальными) органами, казенными учреждениями, органами управления государственными внебюджетными фондами	07 2 02 20020	100	306 100,00	306 100,00
Закупка товаров, работ и услуг для обеспечения государственных (муниципальных) нужд	07 2 02 20020	200	957 000,00	957 000,00
Основное мероприятие «Профилактика рецидивной преступности, социальная адаптация, ресоциализация, социальная реабилитация осужденных»	07 2 04 00000	-	10 000,00	10 000,00
Профилактика правонарушений, немедицинского употребления наркотиков и их незаконного оборота	07 2 04 20020	-	10 000,00	10 000,00
Закупка товаров, работ и услуг для обеспечения государственных (муниципальных) нужд	07 2 04 20020	200	10 000,00	10 000,00
Основное мероприятие «Профилактика мошенничества»	07 2 05 00000	-	10 000,00	10 000,00
Профилактика правонарушений, немедицинского употребления наркотиков и их незаконного оборота	07 2 05 20020	-	10 000,00	10 000,00
Закупка товаров, работ и услуг для обеспечения государственных (муниципальных) нужд	07 2 05 20020	200	10 000,00	10 000,00
Основное мероприятие «Профилактика наркомании»	07 2 10 00000	-	10 000,00	10 000,00
Профилактика правонарушений, немедицинского употребления наркотиков и их незаконного оборота	07 2 10 20020	-	10 000,00	10 000,00
Закупка товаров, работ и услуг для обеспечения государственных (муниципальных) нужд	07 2 10 20020	200	10 000,00	10 000,00
Подпрограмма «Профилактика терроризма и его идеологии»	07 3 00 00000	-	175 263,16	175 263,16
Основное мероприятие «Информирование населения города Ессентуки по вопросам противодействия распространению идеологии терроризма»	07 3 02 00000	-	105 263,16	105 263,16
Проведение информационно-пропагандистских мероприятий, направленных на профилактику идеологии терроризма	07 3 02 S7730	-	105 263,16	105 263,16
Закупка товаров, работ и услуг для обеспечения государственных (муниципальных) нужд	07 3 02 S7730	200	105 263,16	105 263,16
Основное мероприятие «Увековечивание памяти жертв террористических актов»	07 3 03 00000	-	70 000,00	70 000,00
Проведение воспитательной и пропагандистской работы, направленной на предупреждение террористической деятельности, дискредитацию идей терроризма	07 3 03 20070	-	70 000,00	70 000,00
Закупка товаров, работ и услуг для обеспечения государственных (муниципальных) нужд	07 3 03 20070	200	70 000,00	70 000,00
Муниципальная программа «Экономическое развитие»	08 0 00 00000	-	10 805 376,92	10 790 046,84
Подпрограмма «Обеспечение реализации муниципальной программы города Ессентуки «Экономическое развитие» и общепрограммные мероприятия»	08 4 00 00000	-	10 805 376,92	10 790 046,84
Основное мероприятие «Обеспечение реализации Программы»	08 4 01 00000	-	10 805 376,92	10 790 046,84
Расходы на обеспечение функций органов местного самоуправления	08 4 01 10010	-	1 068 867,28	1 053 537,20
Расходы на выплаты персоналу в целях обеспечения выполнения функций государственными (муниципальными) органами, казенными учреждениями, органами управления государственными внебюджетными фондами	08 4 01 10010	100	210 520,38	210 520,38
Закупка товаров, работ и услуг для обеспечения государственных (муниципальных) нужд	08 4 01 10010	200	858 346,90	843 016,82
Расходы на выплаты по оплате труда работников органов местного самоуправления	08 4 01 10020	-	9 736 509,64	9 736 509,64

Расходы на выплаты персоналу в целях обеспечения выполнения функций государственными (муниципальными) органами, казенными учреждениями, органами управления государственными внебюджетными фондами	08 4 01 10020	100	9 736 509,64	9 736 509,64
Муниципальная программа «Социальная поддержка граждан»	09 0 00 00000	-	503 112 604,38	489 374 448,04
Подпрограмма «Осуществление отдельных государственных полномочий в области социальной поддержки отдельным категориям граждан»	09 1 00 00000	-	467 721 049,48	453 983 086,18
Основное мероприятие «Предоставление мер социальной поддержки семьям воспитывающим детей»	09 1 01 00000	-	58 798 667,48	64 122 771,06
Выплата ежегодного социального пособия на проезд учащимся (студентам)	09 1 01 76260	-	74 181,02	77 148,41
Закупка товаров, работ и услуг для обеспечения государственных (муниципальных) нужд	09 1 01 76260	200	962,37	1 004,21
Социальное обеспечение и иные выплаты населению	09 1 01 76260	300	73 218,65	76 144,20
Выплата ежемесячной денежной компенсации на каждого ребенка в возрасте до 18 лет многодетным семьям	09 1 01 76280	-	47 619 210,55	52 500 181,29
Закупка товаров, работ и услуг для обеспечения государственных (муниципальных) нужд	09 1 01 76280	200	590 150,31	652 643,85
Социальное обеспечение и иные выплаты населению	09 1 01 76280	300	47 029 060,24	51 847 537,44
Выплата ежегодной денежной компенсации многодетным семьям на каждого из детей не старше 18 лет, обучающихся в общеобразовательных организациях, на приобретение комплекта школьной одежды, спортивной одежды и обуви и школьных письменных принадлежностей	09 1 01 77190	-	11 101 380,91	11 545 441,36
Закупка товаров, работ и услуг для обеспечения государственных (муниципальных) нужд	09 1 01 77190	200	105 243,70	110 337,83
Социальное обеспечение и иные выплаты населению	09 1 01 77190	300	10 996 137,21	11 435 103,53
Ежемесячная денежная выплата, назначаемая в случае рождения третьего ребенка или последующих детей до достижения ребенком возраста трех лет	09 1 01 A0840	-	3 895,00	0,00
Закупка товаров, работ и услуг для обеспечения государственных (муниципальных) нужд	09 1 01 A0840	200	3 895,00	0,00
Основное мероприятие «Предоставление мер социальной поддержки отдельным категориям граждан города Ессентуки»	09 1 02 00000	-	340 264 913,33	339 663 590,12
Осуществление ежегодной денежной выплаты лицам, награжденным нагрудным знаком «Почетный донор России»	09 1 02 52200	-	7 872 225,02	8 187 616,96
Закупка товаров, работ и услуг для обеспечения государственных (муниципальных) нужд	09 1 02 52200	200	38 278,03	38 686,34
Социальное обеспечение и иные выплаты населению	09 1 02 52200	300	7 833 946,99	8 148 930,62
Оплата жилищно-коммунальных услуг отдельным категориям граждан	09 1 02 52500	-	65 502 530,73	66 114 703,92
Закупка товаров, работ и услуг для обеспечения государственных (муниципальных) нужд	09 1 02 52500	200	257 910,70	257 910,70
Социальное обеспечение и иные выплаты населению	09 1 02 52500	300	65 244 620,03	65 856 793,22
Предоставление государственной социальной помощи малоимущим семьям, малоимущим одиноко проживающим гражданам	09 1 02 76240	-	2 422 557,40	2 422 557,40
Социальное обеспечение и иные выплаты населению	09 1 02 76240	300	2 422 557,40	2 422 557,40
Компенсация отдельным категориям граждан оплаты взноса на капитальный ремонт общего имущества в многоквартирном доме	09 1 02 77220	-	2 907 581,70	2 907 581,70
Закупка товаров, работ и услуг для обеспечения государственных (муниципальных) нужд	09 1 02 77220	200	41 126,58	41 126,58
Социальное обеспечение и иные выплаты населению	09 1 02 77220	300	2 866 455,12	2 866 455,12
Ежегодная денежная выплата гражданам Российской Федерации, не достигшим совершеннолетия на 3 сентября 1945 года и постоянно проживающим на территории Ставропольского края	09 1 02 77820	-	26 189 079,83	24 516 195,83
Закупка товаров, работ и услуг для обеспечения государственных (муниципальных) нужд	09 1 02 77820	200	127 659,79	131 777,84
Социальное обеспечение и иные выплаты населению	09 1 02 77820	300	26 061 420,04	24 384 417,99
Обеспечение мер социальной поддержки ветеранов труда и тружеников тыла	09 1 02 78210	-	119 044 804,45	119 041 560,11
Закупка товаров, работ и услуг для обеспечения государственных (муниципальных) нужд	09 1 02 78210	200	1 593 369,20	1 593 372,59
Социальное обеспечение и иные выплаты населению	09 1 02 78210	300	117 451 435,25	117 448 187,52
Обеспечение мер социальной поддержки ветеранов труда Ставропольского края	09 1 02 78220	-	71 987 512,00	71 918 637,00
Закупка товаров, работ и услуг для обеспечения государственных (муниципальных) нужд	09 1 02 78220	200	972 614,20	971 696,04
Социальное обеспечение и иные выплаты населению	09 1 02 78220	300	71 014 897,80	70 946 940,96
Обеспечение мер социальной поддержки реабилитированных лиц и лиц, признанных пострадавшими от политических репрессий	09 1 02 78230	-	2 779 252,00	2 779 252,00
Закупка товаров, работ и услуг для обеспечения государственных (муниципальных) нужд	09 1 02 78230	200	38 326,12	38 326,12
Социальное обеспечение и иные выплаты населению	09 1 02 78230	300	2 740 925,88	2 740 925,88
Ежемесячная доплата к пенсии гражданам, ставшим инвалидами при исполнении служебных обязанностей в районах боевых действий	09 1 02 78240	-	70 820,00	70 820,00
Закупка товаров, работ и услуг для обеспечения государственных (муниципальных) нужд	09 1 02 78240	200	380,24	380,24
Социальное обеспечение и иные выплаты населению	09 1 02 78240	300	70 439,76	70 439,76
Ежемесячная денежная выплата семьям погибших ветеранов боевых действий	09 1 02 78250	-	228 010,00	228 010,00
Закупка товаров, работ и услуг для обеспечения государственных (муниципальных) нужд	09 1 02 78250	200	3 037,00	3 037,00
Социальное обеспечение и иные выплаты населению	09 1 02 78250	300	224 973,00	224 973,00
Дополнительные меры социальной поддержки в виде дополнительной компенсации расходов на оплату жилых помещений и коммунальных услуг участникам, инвалидам Великой Отечественной войны и бывшим несовершеннолетним узникам фашизма	09 1 02 78270	-	642 298,00	158 413,00
Закупка товаров, работ и услуг для обеспечения государственных (муниципальных) нужд	09 1 02 78270	200	2 050,48	650,19
Социальное обеспечение и иные выплаты населению	09 1 02 78270	300	640 247,52	157 762,81
Осуществление выплаты социального пособия на погребение	09 1 02 78730	-	697 794,25	697 794,25
Социальное обеспечение и иные выплаты населению	09 1 02 78730	300	697 794,25	697 794,25
Оказание государственной социальной помощи на основании социального контракта отдельным категориям граждан	09 1 02 R4040	-	39 031 028,00	39 731 028,00
Социальное обеспечение и иные выплаты населению	09 1 02 R4040	300	39 031 028,00	39 731 028,00
Компенсация отдельным категориям граждан оплаты взноса на капитальный ремонт общего имущества в многоквартирном доме	09 1 02 R4620	-	889 419,95	889 419,95
Социальное обеспечение и иные выплаты населению	09 1 02 R4620	300	889 419,95	889 419,95
Основное мероприятие «Предоставление субсидий на оплату жилого помещения и коммунальных услуг гражданам в соответствии со статьей 159 Жилищного кодекса Российской Федерации»	09 1 03 00000	-	50 196 725,00	50 196 725,00
Предоставление гражданам субсидий на оплату жилого помещения и коммунальных услуг	09 1 03 78260	-	50 196 725,00	50 196 725,00
Закупка товаров, работ и услуг для обеспечения государственных (муниципальных) нужд	09 1 03 78260	200	670 877,00	670 877,00
Социальное обеспечение и иные выплаты населению	09 1 03 78260	300	49 525 848,00	49 525 848,00
Реализация регионального проекта «Финансовая поддержка семей при рождении детей»	09 1 P1 00000	-	18 460 743,67	0,00
Ежемесячная денежная выплата, назначаемая в случае рождения третьего ребенка или последующих детей до достижения ребенком возраста трех лет	09 1 P1 50840	-	18 460 743,67	0,00
Социальное обеспечение и иные выплаты населению	09 1 P1 50840	300	18 460 743,67	0,00
Подпрограмма «Реабилитация инвалидов, ветеранов и иных категорий граждан, нуждающихся в реабилитации, на территории города Ессентуки»	09 2 00 00000	-	550 000,00	550 000,00
Основное мероприятие «Предоставление субсидий городским общественным организациям ветеранов и инвалидов»	09 2 03 00000	-	550 000,00	550 000,00
Субсидии общественным организациям ветеранов	09 2 03 80110	-	550 000,00	550 000,00
Предоставление субсидий бюджетным, автономным учреждениям и иным некоммерческим организациям	09 2 03 80110	600	550 000,00	550 000,00
Подпрограмма «Обеспечение реализации программы «Социальная поддержка граждан» и общепрограммные мероприятия»	09 3 00 00000	-	34 841 554,90	34 841 361,86
Основное мероприятие «Обеспечение деятельности по выполнению реализации программы города Ессентуки «Социальная поддержка граждан»	09 3 01 00000	-	34 841 554,90	34 841 361,86
Организация и осуществление деятельности по опеке и попечительству в области здравоохранения	09 3 01 76100	-	379 517,78	379 517,78
Расходы на выплаты персоналу в целях обеспечения выполнения функций государственными (муниципальными) органами, казенными учреждениями, органами управления государственными внебюджетными фондами	09 3 01 76100	100	324 979,20	324 979,20
Закупка товаров, работ и услуг для обеспечения государственных (муниципальных) нужд	09 3 01 76100	200	54 538,58	54 538,58
Осуществление отдельных государственных полномочий в области труда и социальной защиты отдельных категорий граждан	09 3 01 76210	-	34 462 037,12	34 461 844,08
Расходы на выплаты персоналу в целях обеспечения выполнения функций государственными (муниципальными) органами, казенными учреждениями, органами управления государственными внебюджетными фондами	09 3 01 76210	100	27 166 826,30	27 166 826,30
Закупка товаров, работ и услуг для обеспечения государственных (муниципальных) нужд	09 3 01 76210	200	7 293 374,82	7 293 181,78
Иные бюджетные ассигнования	09 3 01 76210	800	1 836,00	1 836,00
Муниципальная программа «Развитие муниципальной службы в городе Ессентуки и поддержка развития муниципального образования городского округа город-курорт Ессентуки»	10 0 00 00000	-	50 000,00	50 000,00
Подпрограмма «Повышение эффективности муниципальной службы и развитие муниципального образования городского округа город-курорт Ессентуки»	10 1 00 00000	-	50 000,00	50 000,00
Основное мероприятие «Развитие системы материального и не материального стимулирования муниципальных служащих»	10 1 05 00000	-	50 000,00	50 000,00
Финансирование мероприятий по повышению эффективности муниципальной службы	10 1 05 21190	-	50 000,00	50 000,00
Закупка товаров, работ и услуг для обеспечения государственных (муниципальных) нужд	10 1 05 21190	200	50 000,00	50 000,00
Муниципальная программа «Повышение эффективности управления муниципальными финансами городского округа город-курорт Ессентуки»	11 0 00 00000	-	77 709 106,23	77 034 461,87
Подпрограмма «Повышение сбалансированности и устойчивости бюджетной системы города Ессентуки»	11 1 00 00000	-	60 625 734,33	59 951 089,97
Основное мероприятие «Организация планирования и исполнения бюджета города Ессентуки»	11 1 04 00000	-	60 625 734,33	59 951 089,97
Расходы на обеспечение деятельности (оказание услуг) муниципальных учреждений	11 1 04 11010	-	60 625 734,33	59 951 089,97
Расходы на выплаты персоналу в целях обеспечения выполнения функций государственными (муниципальными) органами, казенными учреждениями, органами управления государственными внебюджетными фондами	11 1 04 11010	100	54 140 753,33	54 003 761,97
Закупка товаров, работ и услуг для обеспечения государственных (муниципальных) нужд	11 1 04 11010	200	6 482 926,00	5 945 273,00
Иные бюджетные ассигнования	11 1 04 11010	800	2 055,00	2 055,00
Подпрограмма «Обеспечение реализации муниципальной программы «Повышение эффективности управления муниципальными финансами городского округа город-курорт Ессентуки» и общепрограммные мероприятия»	11 2 00 00000	-	17 083 371,90	17 083 371,90
Основное мероприятие «Обеспечение реализации Программы»	11 2 01 00000	-	17 083 371,90	17 083 371,90
Расходы на обеспечение функций органов местного самоуправления	11 2 01 10010	-	843 079,32	843 079,32
Расходы на выплаты персоналу в целях обеспечения выполнения функций государственными (муниципальными) органами, казенными учреждениями, органами управления государственными внебюджетными фондами	11 2 01 10010	100	403 512,62	403 512,62
Закупка товаров, работ и услуг для обеспечения государственных (муниципальных) нужд	11 2 01 10010	200	439 566,70	439 566,70
Расходы на выплаты по оплате труда работников органов местного самоуправления	11 2 01 10020	-	16 240 292,58	16 240 292,58
Расходы на выплаты персоналу в целях обеспечения выполнения функций государственными (муниципальными) органами, казенными учреждениями, органами управления государственными внебюджетными фондами	11 2 01 10020	100	16 240 292,58	16 240 292,58
Муниципальная программа города Ессентуки «Формирование современной городской среды»	12 0 00 00000	-	24 999 995,52	0,00
Подпрограмма «Благоустройство общественных территорий и мест массового отдыха»	12 1 00 00000	-	24 999 995,52	0,00
Реализация регионального проекта «Формирование комфортной городской среды»	12 1 F2 00000	-	24 999 995,52	0,00
Реализация программ формирования современной городской среды	12 1 F2 55550	-	24 999 995,52	0,00
Закупка товаров, работ и услуг для обеспечения государственных (муниципальных) нужд	12 1 F2 55550	200	24 999 995,52	0,00
Муниципальная программа города Ессентуки «Развитие муниципального управления, оптимизация и повышение качества предоставления государственных и муниципальных услуг»	13 0 00 00000	-	29 903 233,65	29 827 559,30
Подпрограмма «Снижение административных барьеров, оптимизация и повышение качества предоставления государственных и муниципальных услуг»	13 1 00 00000	-	24 055 871,70	24 055 871,70
Основное мероприятие «Обеспечение деятельности муниципального автономного учреждения «Многофункциональный центр предоставления государственных и муниципальных услуг» города Ессентуки»	13 1 02 00000	-	24 055 871,70	24 055 871,70
Расходы на обеспечение деятельности (оказание услуг) муниципальных учреждений	13 1 02 11010	-	24 055 871,70	24 055 871,70
Предоставление субсидий бюджетным, автономным учреждениям и иным некоммерческим организациям	13 1 02 11010	600	24 055 871,70	24 055 871,70
Подпрограмма «Обеспечение реализации муниципальной программы городского округа город-курорт Ессентуки «Развитие муниципального управления, оптимизация и повышение качества предоставления государственных и муниципальных услуг» и общепрограммные мероприятия»	13 2 00 00000	-	5 847 361,95	5 771 687,60
Основное мероприятие «Обеспечение реализации Программы»	13 2 01 00000	-	5 847 361,95	5 771 687,60
Финансирование мероприятий на обеспечение функций органов местного самоуправления	13 2 01 23020	-	5 847 361,95	5 771 687,60
Закупка товаров, работ и услуг для обеспечения государственных (муниципальных) нужд	13 2 01 23020	200	5 731 295,14	5 655 620,79
Иные бюджетные ассигнования	13 2 01 23020	800	116 066,81	116 066,81
Обеспечение деятельности Думы города – представительный орган муниципального образования городского округа город-курорт Ессентуки	70 0 00 00000	-	9 532 768,17	9 532 768,17
Непрограммные расходы в рамках обеспечения деятельности Думы города – представительный орган городского округа город-курорт Ессентуки	70 1 00 00000	-	4 947 620,89	4 947 620,89
Расходы на обеспечение функций органов местного самоуправления	70 1 00 10010	-	778 594,47	778 594,47
Расходы на выплаты персоналу в целях обеспечения выполнения функций государственными (муниципальными) органами, казенными учреждениями, органами управления государственными внебюджетными фондами	70 1 00 10010	100	94 180,17	94 180,17
Закупка товаров, работ и услуг для обеспечения государственных (муниципальных) нужд	70 1 00 10010	200	684 414,30	684 414,30
Расходы на выплаты по оплате труда работников органов местного самоуправления	70 1 00 10020	-	4 030 226,42	4 030 226,42
Расходы на выплаты персоналу в целях обеспечения выполнения функций государственными (муниципальными) органами, казенными учреждениями, органами управления государственными внебюджетными фондами	70 1 00 10020	100	4 030 226,42	4 030 226,42
Финансирование мероприятий на выполнение других обязательств органов местного самоуправления	70 1 00 20790	-	138 800,00	138 800,00
Закупка товаров, работ и услуг для обеспечения государственных (муниципальных) нужд	70 1 00 20790	200	138 800,00	138 800,00
Председатель представительного органа муниципального образования	70 2 00 00000	-	1 741 447,78	1 741 447,78
Расходы на обеспечение функций органов местного самоуправления	70 2 00 10010	-	41 550,08	41 550,08
Расходы на выплаты персоналу в целях обеспечения выполнения функций государственными (муниципальными) органами, казенными учреждениями, органами управления государственными внебюджетными фондами	70 2 00 10010	100	41 550,08	41 550,08
Расходы на выплаты по оплате труда работников органов местного самоуправления	70 2 00 10020	-	1 699 897,70	1 699 897,70
Расходы на выплаты персоналу в целях обеспечения выполнения функций государственными (муниципальными) органами, казенными учреждениями, органами управления государственными внебюджетными фондами	70 2 00 10020	100	1 699 897,70	1 699 897,70
Депутаты представительного органа муниципального образования	70 3 00 00000	-	2 843 699,50	2 843 699,50
Расходы на обеспечение функций органов местного самоуправления	70 3 00 10010	-	83 100,15	83 100,15

Расходы на выплаты персоналу в целях обеспечения выполнения функций государственными (муниципальными) органами, казенными учреждениями, органами управления государственными внебюджетными фондами	70 3 00 10010	100	83 100,15	83 100,15
Расходы на выплаты по оплате труда работников органов местного самоуправления	70 3 00 10020	-	2 760 599,35	2 760 599,35
Расходы на выплаты персоналу в целях обеспечения выполнения функций государственными (муниципальными) органами, казенными учреждениями, органами управления государственными внебюджетными фондами	70 3 00 10020	100	2 760 599,35	2 760 599,35
Обеспечение деятельности Администрации города Ессентуки	71 0 00 00000	-	127 467 223,99	107 425 181,59
Непрограммные расходы в рамках обеспечения деятельности Администрации города – исполнительный орган городского округа город-курорт Ессентуки	71 1 00 00000	-	123 337 727,09	103 081 542,19
Расходы на обеспечение функций органов местного самоуправления	71 1 00 10010	-	5 663 750,59	5 663 750,59
Расходы на выплаты персоналу в целях обеспечения выполнения функций государственными (муниципальными) органами, казенными учреждениями, органами управления государственными внебюджетными фондами	71 1 00 10010	100	1 512 321,99	1 512 321,99
Закупка товаров, работ и услуг для обеспечения государственных (муниципальных) нужд	71 1 00 10010	200	3 861 219,31	3 861 219,31
Иные бюджетные ассигнования	71 1 00 10010	800	290 209,29	290 209,29
Расходы на выплаты по оплате труда работников органов местного самоуправления	71 1 00 10020	-	44 190 286,23	44 190 286,23
Расходы на выплаты персоналу в целях обеспечения выполнения функций государственными (муниципальными) органами, казенными учреждениями, органами управления государственными внебюджетными фондами	71 1 00 10020	100	44 190 286,23	44 190 286,23
Резервный фонд Администрации	71 1 00 20010	-	47 000 000,00	35 000 000,00
Иные бюджетные ассигнования	71 1 00 20010	800	47 000 000,00	35 000 000,00
Финансирование мероприятий на подготовку и проведение выборов	71 1 00 20030	-	8 888 220,00	0,00
Иные бюджетные ассигнования	71 1 00 20030	800	8 888 220,00	0,00
Реализация мероприятий, направленных на противодействие коррупции	71 1 00 20140	-	20 000,00	20 000,00
Закупка товаров, работ и услуг для обеспечения государственных (муниципальных) нужд	71 1 00 20140	200	20 000,00	20 000,00
Финансирование мероприятий на выполнение других обязательств органов местного самоуправления	71 1 00 20790	-	5 755 831,81	5 755 831,81
Закупка товаров, работ и услуг для обеспечения государственных (муниципальных) нужд	71 1 00 20790	200	5 399 961,81	5 399 961,81
Иные бюджетные ассигнования	71 1 00 20790	800	355 870,00	355 870,00
Финансирование мероприятий по оплате услуг телевидения	71 1 00 20810	-	2 000 000,00	2 000 000,00
Закупка товаров, работ и услуг для обеспечения государственных (муниципальных) нужд	71 1 00 20810	200	2 000 000,00	2 000 000,00
Осуществление первичного воинского учета на территориях, где отсутствуют военные комиссариаты	71 1 00 51180	-	7 036 008,98	7 668 044,08
Расходы на выплаты персоналу в целях обеспечения выполнения функций государственными (муниципальными) органами, казенными учреждениями, органами управления государственными внебюджетными фондами	71 1 00 51180	100	6 033 359,08	6 574 991,08
Закупка товаров, работ и услуг для обеспечения государственных (муниципальных) нужд	71 1 00 51180	200	1 002 649,90	1 093 053,00
Создание и организация деятельности комиссий по делам несовершеннолетних и защите их прав	71 1 00 76360	-	1 371 566,04	1 371 566,04
Расходы на выплаты персоналу в целях обеспечения выполнения функций государственными (муниципальными) органами, казенными учреждениями, органами управления государственными внебюджетными фондами	71 1 00 76360	100	1 306 791,79	1 306 791,79
Закупка товаров, работ и услуг для обеспечения государственных (муниципальных) нужд	71 1 00 76360	200	64 774,25	64 774,25
Осуществление отдельных государственных полномочий Ставропольского края по организации архивного дела в Ставропольском крае	71 1 00 76630	-	1 409 063,44	1 409 063,44
Расходы на выплаты персоналу в целях обеспечения выполнения функций государственными (муниципальными) органами, казенными учреждениями, органами управления государственными внебюджетными фондами	71 1 00 76630	100	1 114 763,28	1 114 763,28
Закупка товаров, работ и услуг для обеспечения государственных (муниципальных) нужд	71 1 00 76630	200	294 300,16	294 300,16
Осуществление отдельных государственных полномочий Ставропольского края по созданию и организации деятельности административных комиссий	71 1 00 76930	-	3 000,00	3 000,00
Закупка товаров, работ и услуг для обеспечения государственных (муниципальных) нужд	71 1 00 76930	200	3 000,00	3 000,00
Глава муниципального образования	71 2 00 00000	-	1 857 867,60	1 857 867,60
Расходы на обеспечение функций органов местного самоуправления	71 2 00 10010	-	41 550,73	41 550,73
Расходы на выплаты персоналу в целях обеспечения выполнения функций государственными (муниципальными) органами, казенными учреждениями, органами управления государственными внебюджетными фондами	71 2 00 10010	100	41 550,73	41 550,73
Расходы на выплаты по оплате труда работников органов местного самоуправления	71 2 00 10020	-	1 816 316,87	1 816 316,87
Расходы на выплаты персоналу в целях обеспечения выполнения функций государственными (муниципальными) органами, казенными учреждениями, органами управления государственными внебюджетными фондами	71 2 00 10020	100	1 816 316,87	1 816 316,87
Депутаты Думы Ставропольского края и их помощники	71 3 00 00000	-	2 253 758,30	2 253 758,30
Обеспечение деятельности депутатов Думы Ставропольского края и их помощников в избирательных округах	71 3 00 76610	-	2 253 758,30	2 253 758,30
Расходы на выплаты персоналу в целях обеспечения выполнения функций государственными (муниципальными) органами, казенными учреждениями, органами управления государственными внебюджетными фондами	71 3 00 76610	100	2 196 703,15	2 196 703,15
Закупка товаров, работ и услуг для обеспечения государственных (муниципальных) нужд	71 3 00 76610	200	57 055,15	57 055,15
Полномочия по составлению (изменению) списков кандидатов в присяжные заседатели федеральных судов общей юрисдикции в Российской Федерации в рамках реализации функций государственной судебной власти	71 4 00 00000	-	17 871,00	232 013,50
Осуществление полномочий по составлению (изменению) списков кандидатов в присяжные заседатели федеральных судов общей юрисдикции в Российской Федерации	71 4 00 51200	-	17 871,00	232 013,50
Закупка товаров, работ и услуг для обеспечения государственных (муниципальных) нужд	71 4 00 51200	200	17 871,00	232 013,50
Обеспечение деятельности Контрольно-счетной палаты городского округа город-курорт Ессентуки	77 0 00 00000	-	4 031 974,27	4 031 974,27
Непрограммные расходы в рамках обеспечения деятельности Контрольно-счетной палаты городского округа город-курорт Ессентуки	77 1 00 00000	-	4 031 974,27	4 031 974,27
Расходы на обеспечение функций органов местного самоуправления	77 1 00 10010	-	589 828,69	589 828,69
Расходы на выплаты персоналу в целях обеспечения выполнения функций государственными (муниципальными) органами, казенными учреждениями, органами управления государственными внебюджетными фондами	77 1 00 10010	100	99 720,19	99 720,19
Закупка товаров, работ и услуг для обеспечения государственных (муниципальных) нужд	77 1 00 10010	200	480 108,50	480 108,50
Иные бюджетные ассигнования	77 1 00 10010	800	10 000,00	10 000,00
Расходы на выплаты по оплате труда работников органов местного самоуправления	77 1 00 10020	-	3 442 145,58	3 442 145,58
Расходы на выплаты персоналу в целях обеспечения выполнения функций государственными (муниципальными) органами, казенными учреждениями, органами управления государственными внебюджетными фондами	77 1 00 10020	100	3 442 145,58	3 442 145,58
Иные функции органов управления	99 0 00 00000	-	59 800 000,00	75 000 000,00
Иные функции	99 9 00 00000	-	59 800 000,00	75 000 000,00
Непрограммные расходы	99 9 99 00000	-	59 800 000,00	75 000 000,00
Условно утвержденные	99 9 99 99999	-	59 800 000,00	75 000 000,00
Условно утвержденные расходы	99 9 99 99999	900	59 800 000,00	75 000 000,00
Итого			2 940 477 890,42	2 779 787 931,42

Приложение 8
к решению Думы города Ессентуки
от 25 декабря 2024 г. № 110

РАСПРЕДЕЛЕНИЕ
бюджетных ассигнований по разделам (Рз), подразделам (ПР) классификации расходов бюджетов на 2024 год

(рублей)

Наименование	Рз	ПР	Сумма
1	2	3	4
ОБЩЕГОСУДАРСТВЕННЫЕ ВОПРОСЫ	01	-	340 422 113,36
Функционирование высшего должностного лица субъекта Российской Федерации и муниципального образования	01	02	2 772 633,32
Функционирование законодательных (представительных) органов государственной власти и представительных органов муниципальных образований	01	03	9 895 454,19
Функционирование Правительства Российской Федерации, высших исполнительных органов субъектов Российской Федерации, местных администраций	01	04	59 670 397,00
Судебная система	01	05	17 259,00
Обеспечение деятельности финансовых, налоговых и таможенных органов и органов финансового (финансово-бюджетного) надзора	01	06	23 597 147,27
Резервные фонды	01	11	16 164 409,07
Другие общегосударственные вопросы	01	13	228 304 813,51
НАЦИОНАЛЬНАЯ ОБОРОНА	02	-	6 509 216,50
Мобилизационная и вневойсковая подготовка	02	03	6 509 216,50
НАЦИОНАЛЬНАЯ БЕЗОПАСНОСТЬ И ПРАВООХРАНИТЕЛЬНАЯ ДЕЯТЕЛЬНОСТЬ	03	-	39 359 171,88
Гражданская оборона	03	09	34 236,00
Защита населения и территории от чрезвычайных ситуаций природного и техногенного характера, пожарная безопасность	03	10	27 326 002,57
Другие вопросы в области национальной безопасности и правоохранительной деятельности	03	14	11 998 933,31
НАЦИОНАЛЬНАЯ ЭКОНОМИКА	04	-	240 995 246,69
Водное хозяйство	04	06	6 700 000,00
Лесное хозяйство	04	07	740 937,96
Дорожное хозяйство (дорожные фонды)	04	09	231 629 261,73
Прикладные научные исследования в области национальной экономики	04	11	1 070 000,00
Другие вопросы в области национальной экономики	04	12	855 047,00
ЖИЛИЩНО-КОММУНАЛЬНОЕ ХОЗЯЙСТВО	05	-	1 154 623 689,69
Жилищное хозяйство	05	01	215 366 053,63
Коммунальное хозяйство	05	02	164 482 764,57
Благоустройство	05	03	729 940 748,63
Другие вопросы в области жилищно-коммунального хозяйства	05	05	44 834 122,86
ОБРАЗОВАНИЕ	07	-	2 687 597 405,80
Дошкольное образование	07	01	555 581 318,32
Общее образование	07	02	2 005 479 955,61
Дополнительное образование детей	07	03	85 899 093,44
Молодежная политика	07	07	5 107 683,20
Другие вопросы в области образования	07	09	35 529 355,23
КУЛЬТУРА, КИНЕМАТОГРАФИЯ	08	-	76 115 088,81
Культура	08	01	38 598 380,28
Другие вопросы в области культуры, кинематографии	08	04	37 516 708,53
СОЦИАЛЬНАЯ ПОЛИТИКА	10	-	741 638 289,69
Социальное обеспечение населения	10	03	405 188 115,39
Охрана семьи и детства	10	04	297 509 114,74
Другие вопросы в области социальной политики	10	06	38 941 059,56
ФИЗИЧЕСКАЯ КУЛЬТУРА И СПОРТ	11	-	287 518 613,40
Массовый спорт	11	02	169 973 982,37
Спорт высших достижений	11	03	111 356 256,47
Другие вопросы в области физической культуры и спорта	11	05	6 188 374,56
СРЕДСТВА МАССОВОЙ ИНФОРМАЦИИ	12	-	6 952 709,10
Периодическая печать и издательства	12	02	6 952 709,10
Итого			5 581 731 544,92

Приложение 9
к решению Думы города Ессентуки
от 25 декабря 2024 г. № 110

РАСПРЕДЕЛЕНИЕ
бюджетных ассигнований по разделам (Рз), подразделам (ПР) классификации расходов бюджетов
на плановый период 2025 и 2026 годов

(руб.)

Наименование	Рз	ПР	Сумма по годам	
			2025	2026
1	2	3	4	5
ОБЩЕГОСУДАРСТВЕННЫЕ ВОПРОСЫ	01	-	355 079 216,53	334 490 902,15
Функционирование высшего должностного лица субъекта Российской Федерации и муниципального образования	01	02	1 857 867,60	1 857 867,60
Функционирование законодательных (представительных) органов государственной власти и представительных органов муниципальных образований	01	03	9 393 968,17	9 393 968,17
Функционирование Правительства Российской Федерации, высших исполнительных органов субъектов Российской Федерации, местных администраций	01	04	53 597 970,21	53 597 970,21
Судебная система	01	05	17 871,00	232 013,50
Обеспечение деятельности финансовых, налоговых и таможенных органов и органов финансового (финансово-бюджетного) надзора	01	06	22 146 534,17	22 146 534,17
Обеспечение проведения выборов и референдумов	01	07	8 888 220,00	0,00
Резервные фонды	01	11	47 000 000,00	35 000 000,00
Другие общегосударственные вопросы	01	13	212 176 785,38	212 262 548,50
НАЦИОНАЛЬНАЯ ОБОРОНА	02	-	7 036 008,98	7 668 044,08
Мобилизационная и вневойсковая подготовка	02	03	7 036 008,98	7 668 044,08
НАЦИОНАЛЬНАЯ БЕЗОПАСНОСТЬ И ПРАВООХРАНИТЕЛЬНАЯ ДЕЯТЕЛЬНОСТЬ	03	-	34 644 848,02	34 644 848,02
Гражданская оборона	03	09	100 000,00	100 000,00
Защита населения и территории от чрезвычайных ситуаций природного и техногенного характера, пожарная безопасность	03	10	23 040 190,71	23 040 190,71
Другие вопросы в области национальной безопасности и правоохранительной деятельности	03	14	11 504 657,31	11 504 657,31
НАЦИОНАЛЬНАЯ ЭКОНОМИКА	04	-	37 443 579,96	37 443 579,96
Лесное хозяйство	04	07	740 937,96	740 937,96
Дорожное хозяйство (дорожные фонды)	04	09	36 615 642,00	36 615 642,00
Другие вопросы в области национальной экономики	04	12	87 000,00	87 000,00
ЖИЛИЩНО-КОММУНАЛЬНОЕ ХОЗЯЙСТВО	05	-	228 203 009,38	228 203 009,38
Жилищное хозяйство	05	01	1 199 454,00	1 199 454,00
Коммунальное хозяйство	05	02	753 264,57	753 264,57
Благоустройство	05	03	186 702 340,42	186 702 340,42
Другие вопросы в области жилищно-коммунального хозяйства	05	05	39 547 950,39	39 547 950,39
ОБРАЗОВАНИЕ	07	-	1 486 526 012,60	1 343 651 312,07
Дошкольное образование	07	01	515 366 657,40	515 366 657,40
Общее образование	07	02	848 738 187,59	705 863 487,06
Дополнительное образование детей	07	03	83 344 456,20	83 344 456,20
Молодежная политика	07	07	4 506 805,20	4 506 805,20
Другие вопросы в области образования	07	09	34 569 906,21	34 569 906,21
КУЛЬТУРА, КИНЕМАТОГРАФИЯ	08	-	60 083 230,72	60 094 793,50
Культура	08	01	36 502 119,42	36 513 682,20
Другие вопросы в области культуры, кинематографии	08	04	23 581 111,30	23 581 111,30
СОЦИАЛЬНАЯ ПОЛИТИКА	10	-	552 854 653,66	539 784 111,69
Социальное обеспечение населения	10	03	390 773 419,35	390 175 063,53
Охрана семьи и детства	10	04	126 689 679,41	114 217 686,30
Другие вопросы в области социальной политики	10	06	35 391 554,90	35 391 361,86
ФИЗИЧЕСКАЯ КУЛЬТУРА И СПОРТ	11	-	112 073 175,47	112 073 175,47
Массовый спорт	11	02	1 408 210,00	1 408 210,00
Спорт высших достижений	11	03	104 935 871,60	104 935 871,60
Другие вопросы в области физической культуры и спорта	11	05	5 729 093,87	5 729 093,87
СРЕДСТВА МАССОВОЙ ИНФОРМАЦИИ	12	-	6 734 155,10	6 734 155,10
Периодическая печать и издательства	12	02	6 734 155,10	6 734 155,10
Иные функции органов управления	99	-	59 800 000,00	75 000 000,00
Условно утвержденные расходы	99	99	59 800 000,00	75 000 000,00
Итого			2 940 477 890,42	2 779 787 931,42

Приложение 10
к решению Думы города Ессентуки
от 25 декабря 2024 г. № 110

ПРОГРАММА
муниципальных внутренних заимствований
муниципального образования городского округа города-курорта Ессентуки на 2024 год

(рублей)

Виды заимствований	Привлечение средств в бюджет муниципального образования городского округа город-курорт Ессентуки		Объемы погашения муниципальных долговых обязательств муниципального образования городского округа города-курорта Ессентуки
	объемы	предельные сроки погашения долговых обязательств муниципального образования городского округа города-курорта Ессентуки	
1	2	3	4
Кредиты, полученные от кредитных организаций	0,00	_	0,00

Приложение 11
к решению Думы города Ессентуки
от 25 декабря 2024 г. № 110

ПРОГРАММА
муниципальных внутренних заимствований муниципального образования городского округа
города-курорта Ессентуки на плановый период 2025 и 2026 годов

(рублей)

Виды заимствований	2025 год			2026 год		
	Привлечение средств в бюджет муниципального образования городского округа города-курорта Ессентуки		Объемы погашения муниципальных долговых обязательств муниципального образования городского округа города-курорта Ессентуки	Привлечение средств в бюджет муниципального образования городского округа город-курорт Ессентуки		Объемы погашения муниципальных долговых обязательств муниципального образования городского округа города-курорта Ессентуки
	объемы	предельные сроки погашения долговых обязательств муниципального образования городского округа города-курорта Ессентуки		объемы	предельные сроки погашения долговых обязательств муниципального образования городского округа города-курорта Ессентуки	
1	2	3	4	5	6	7
Кредиты, полученные от кредитных организаций	0,00	_	0,00	0,00	_	0,00

ЗАКЛЮЧЕНИЕ
о результатах публичных слушаний, назначенных постановлением
администрации города Ессентуки от 04.12.2024 № 1549

1. Дата оформления заключения о результатах публичных слушаний – 23.12.2024.

2. Наименование проекта, рассмотренного на публичных слушаниях: «О предоставлении разрешения на отклонение от предельных параметров разрешенного строительства, реконструкции объекта капитального строительства в отношении земельного участка с кадастровым номером 26:30:010228:21, расположенного по адресу: Ставропольский край, г. Ессентуки, ул. Железноводская, 63» (далее – Проект).

Сведения о количестве участников публичных слушаний, которые приняли участие в публичных слушаниях:

присутствующие члены комиссии по землепользованию и застройке муниципального образования городского округа города-курорта Ессентуки (далее – Комиссия):

Колбазов Юрий Сократович – начальник управления архитектуры и градостроительства администрации города Ессентуки, председатель комиссии;

Жукова Елена Владимировна – заместитель начальника управления архитектуры и градостроительства администрации города Ессентуки – главный архитектор, заместитель председателя комиссии;

Смоль Екатерина Юрьевна – ведущий специалист управления архитектуры и градостроительства администрации города Ессентуки, секретарь комиссии;

Абакумов Даниил Сергеевич – заместитель начальника управления жилищно-коммунального хозяйства администрации города Ессентуки;

Вострикова Юлия Владимировна – заместитель начальника управления архитектуры и градостроительства администрации города Ессентуки;

Карапетян Вера Сергеевна – начальник управления культуры, искусства и молодежной политики администрации города Ессентуки;

Леонов Валентин Александрович – заместитель председателя Думы города Ессентуки;

Пильтенко Надежда Константиновна – заместитель председателя Думы города Ессентуки;

Попадиус Илья Юрьевич – заместитель руководителя комитета по управлению муниципальным имуществом города Ессентуки;

Снегирева Елена Александровна – начальник управления экономического развития администрации города Ессентуки.

Участники публичных слушаний: отсутствуют.

3. Сведения о протоколе публичных слушаний (когда утвержден, дата оформления, номер), на основании которого подготовлено заключение:

Протокол № 7 публичных слушаний от 23.12.2024.

4. Предложения и замечания участников публичных слушаний, являющихся участниками публичных слушаний и постоянно проживающих на территории, в пределах которой проводятся публичные слушания, – отсутствуют.

Предложения и замечания иных участников публичных слушаний – отсутствуют.

5. Рекомендации Комиссии о целесообразности или нецелесообразности учета внесенных участниками публичных слушаний предложений и замечаний и выводы по результатам публичных слушаний

№	Содержание предложения (замечания)	Рекомендации
	-	-

Заключение по итогам публичных слушаний:

1) Публичные слушания по Проекту признать состоявшимися.

2) Рассмотреть Проект на заседании Комиссии в течение пятнадцати рабочих дней с учетом поступивших предложений.

Начальник управления
архитектуры и градостроительства
администрации города Ессентуки —
председатель комиссии Ю. С. Колбазов

Ведущий специалист управления
архитектуры и градостроительства
администрации города Ессентуки,
секретарь комиссии Е. Ю. Смоль

240/Ф от 25.12.2024

ЗАКЛЮЧЕНИЕ
о результатах публичных слушаний, назначенных постановлением
администрации города Ессентуки от 04.12.2024 № 1550

1. Дата оформления заключения о результатах публичных слушаний – 23.12.2024.

2. Наименование проекта, рассмотренного на публичных слушаниях: «О предоставлении разрешения на отклонение от предельных параметров разрешенного строительства, реконструкции объекта капитального строительства в отношении земельного участка с кадастровым номером 26:30:040111:4, расположенного по адресу: Ставропольский край, г. Ессентуки, ул. Шубникова, 24» (далее – Проект).

Сведения о количестве участников публичных слушаний, которые приняли участие в публичных слушаниях:

присутствующие члены комиссии по землепользованию и застройке муниципального образования городского округа города-курорта Ессентуки (далее – Комиссия):

Колбазов Юрий Сократович – начальник управления архитектуры и градостроительства администрации города Ессентуки, председатель комиссии;

Жукова Елена Владимировна – заместитель начальника управления архитектуры и градостроительства администрации города Ессентуки – главный архитектор, заместитель председателя комиссии;

Смоль Екатерина Юрьевна – ведущий специалист управления архитектуры и градостроительства администрации города Ессентуки, секретарь комиссии;

Абакумов Даниил Сергеевич – заместитель начальника управления жилищно-коммунального хозяйства администрации города Ессентуки;

Вострикова Юлия Владимировна – заместитель начальника управления архитектуры и градостроительства администрации города Ессентуки;

Карапетян Вера Сергеевна – начальник управления культуры, искусства и молодежной политики администрации города Ессентуки;

Леонов Валентин Александрович – заместитель председателя Думы города Ессентуки;

Пильтенко Надежда Константиновна – заместитель председателя Думы города Ессентуки;

Попадиус Илья Юрьевич – заместитель руководителя комитета по управлению муниципальным имуществом города Ессентуки;

Снегирева Елена Александровна – начальник управления экономического развития администрации города Ессентуки.

Участники публичных слушаний: отсутствуют.

3. Сведения о протоколе публичных слушаний (когда утвержден, дата оформления, номер), на основании которого подготовлено заключение:

Протокол № 6 публичных слушаний от 23.12.2024.

4. Предложения и замечания участников публичных слушаний, являющихся участниками публичных слушаний и постоянно проживающих на территории, в пределах которой проводятся публичные слушания, – отсутствуют.

Предложения и замечания иных участников публичных слушаний – отсутствуют.

5. Рекомендации Комиссии о целесообразности или нецелесообразности учета внесенных участниками публичных слушаний предложений и замечаний и выводы по результатам публичных слушаний

№	Содержание предложения (замечания)	Рекомендации
	-	-

Заключение по итогам публичных слушаний:

1) Публичные слушания по Проекту признать состоявшимися.

2) Рассмотреть Проект на заседании Комиссии в течение пятнадцати рабочих дней с учетом поступивших предложений.

Начальник управления
архитектуры и градостроительства
администрации города Ессентуки —
председатель комиссии Ю. С. Колбазов

Ведущий специалист управления
архитектуры и градостроительства
администрации города Ессентуки,
секретарь комиссии Е. Ю. Смоль

240/Ф от 25.12.2024

ЗАКЛЮЧЕНИЕ
о результатах публичных слушаний, назначенных постановлением
администрации города Ессентуки от 16.12.2024 № 1668

1. Дата оформления заключения о результатах публичных слушаний – 23.12.2024.

2. Наименование проекта, рассмотренного на публичных слушаниях: «О предоставлении разрешения на отклонение от предельных параметров разрешенного строительства, реконструкции объекта капитального строительства в отношении земельного участка с кадастровым номером 26:30:040126:384, расположенного по адресу: Ставропольский край, г. Ессентуки, ул. Пятигорская» (далее – Проект).

Сведения о количестве участников публичных слушаний, которые приняли участие в публичных слушаниях:

присутствующие члены комиссии по землепользованию и застройке муниципального образования городского округа города-курорта Ессентуки (далее – Комиссия):

Колбазов Юрий Сократович – начальник управления архитектуры и градостроительства администрации города Ессентуки, председатель комиссии;

Жукова Елена Владимировна – заместитель начальника управления архитектуры и градостроительства администрации города Ессентуки – главный архитектор, заместитель председателя комиссии;

Смоль Екатерина Юрьевна – ведущий специалист управления архитектуры и градостроительства администрации города Ессентуки, секретарь комиссии;

Абакумов Даниил Сергеевич – заместитель начальника управления жилищно-коммунального хозяйства администрации города Ессентуки;

Вострикова Юлия Владимировна – заместитель начальника управления архитектуры и градостроительства администрации города Ессентуки;

Карапетян Вера Сергеевна – начальник управления культуры, искусства и молодежной политики администрации города Ессентуки;

Леонов Валентин Александрович – заместитель председателя Думы города Ессентуки;

Пильтенко Надежда Константиновна – заместитель председателя Думы города Ессентуки;

Попадиус Илья Юрьевич – заместитель руководителя комитета по управлению муниципальным имуществом города Ессентуки;

Снегирева Елена Александровна – начальник управления экономического развития администрации города Ессентуки.

Участники публичных слушаний: отсутствуют.

3. Сведения о протоколе публичных слушаний (когда утвержден, дата оформления, номер), на основании которого подготовлено заключение:

Протокол № 1 публичных слушаний от 23.12.2024.

4. Предложения и замечания участников публичных слушаний, являющихся участниками публичных слушаний и постоянно проживающих на территории, в пределах которой проводятся публичные слушания, – отсутствуют.

Предложения и замечания иных участников публичных слушаний – отсутствуют.

5. Рекомендации Комиссии о целесообразности или нецелесообразности учета внесенных участниками публичных слушаний предложений и замечаний и выводы по результатам публичных слушаний

№	Содержание предложения (замечания)	Рекомендации
	-	-

Заключение по итогам публичных слушаний:

1) Публичные слушания по Проекту признать состоявшимися.

2) Рассмотреть Проект на заседании Комиссии в течение пятнадцати рабочих дней с учетом поступивших предложений.

Начальник управления
архитектуры и градостроительства
администрации города Ессентуки —
председатель комиссии Ю. С. Колбазов

Ведущий специалист управления
архитектуры и градостроительства
администрации города Ессентуки,
секретарь комиссии Е. Ю. Смоль

239/Ф от 24.12.2024

ЗАКЛЮЧЕНИЕ
о результатах публичных слушаний, назначенных постановлением
администрации города Ессентуки от 16.12.2024 № 1671

1. Дата оформления заключения о результатах публичных слушаний – 23.12.2024.

2. Наименование проекта, рассмотренного на публичных слушаниях: «О предоставлении разрешения на отклонение от предельных параметров разрешенного строительства, реконструкции объекта капитального строительства в отношении земельного участка с кадастровым номером 26:30:020207:159, расположенного по адресу: Ставропольский край, г. Ессентуки, ул. Гаевского, район центра служебного собаководства, уч. № 78» (далее – Проект).

Сведения о количестве участников публичных слушаний, которые приняли участие в публичных слушаниях:

присутствующие члены комиссии по землепользованию и застройке муниципального образования городского округа города-курорта Ессентуки (далее – Комиссия):

Колбазов Юрий Сократович – начальник управления архитектуры и градостроительства администрации города Ессентуки, председатель комиссии;

Жукова Елена Владимировна – заместитель начальника управления архитектуры и градостроительства администрации города Ессентуки – главный архитектор, заместитель председателя комиссии;

Смоль Екатерина Юрьевна – ведущий специалист управления архитектуры и градостроительства администрации города Ессентуки, секретарь комиссии;

Абакумов Даниил Сергеевич – заместитель начальника управления жилищно-коммунального хозяйства администрации города Ессентуки;

Вострикова Юлия Владимировна – заместитель начальника управления архитектуры и градостроительства администрации города Ессентуки;

Карапетян Вера Сергеевна – начальник управления культуры, искусства и молодежной политики администрации города Ессентуки;

Леонов Валентин Александрович – заместитель председателя Думы города Ессентуки;

Пильтенко Надежда Константиновна – заместитель председателя Думы города Ессентуки;

Попадиус Илья Юрьевич – заместитель руководителя комитета по управлению муниципальным имуществом города Ессентуки;

Снегирева Елена Александровна – начальник управления экономического развития администрации города Ессентуки.

Участники публичных слушаний: отсутствуют.

3. Сведения о протоколе публичных слушаний (когда утвержден, дата оформления, номер), на основании которого подготовлено заключение:

Протокол № 2 публичных слушаний от 23.12.2024.

4. Предложения и замечания участников публичных слушаний, являющихся участниками публичных слушаний и постоянно проживающих на территории, в пределах которой проводятся публичные слушания, – отсутствуют.

Предложения и замечания иных участников публичных слушаний – отсутствуют.

5. Рекомендации Комиссии о целесообразности или нецелесообразности учета внесенных участниками публичных слушаний предложений и замечаний и выводы по результатам публичных слушаний

№	Содержание предложения (замечания)	Рекомендации
	-	-

Заключение по итогам публичных слушаний:

1) Публичные слушания по Проекту признать состоявшимися.

2) Рассмотреть Проект на заседании Комиссии в течение пятнадцати рабочих дней с учетом поступивших предложений.

Начальник управления
архитектуры и градостроительства
администрации города Ессентуки —
председатель комиссии Ю. С. Колбазов

Ведущий специалист управления
архитектуры и градостроительства
администрации города Ессентуки,
секретарь комиссии Е. Ю. Смоль

242/Ф от 25.12.2024

ПАМЯТКА

Осторожно, тонкий лёд!

Уважаемые родители и дети! Участились случаи чрезвычайных происшествий с детьми на замерзших водоемах, которые возникают по ВАШЕЙ вине и легкомыслию.

Незнание элементарных правил безопасного поведения – первопричины грустных и порой ТРАГИЧЕСКИХ последствий.

Уважаемые родители!

Не оставляйте детей одних! Заботьтесь о безопасности детей, придерживаясь правил безопасного поведения в быту. Это стоит ваших усилий! Воспитывайте у детей навыки культуры безопасного поведения, демонстрируя осторожность на собственном примере. Найдите несколько минут для откровенного разговора с детьми об этом. Помните, что эти минуты будут измеряться ценой жизни.

Дорогие дети!

Переходить водоемы строго запрещается. Недопустимы игры на льду. Гулять по льду, удаляться от берега очень опасно. Такие поступки, как правило, заканчиваются трагически. Опасно также находиться на обрывистом берегу, так как быстрое течение воды подмывает и рушит его. Далеко не всегда можно спасти утопающего. Подо льдом существует течение воды, образуя большое количество водоворотов, которые небезопасны и для утопающих, и для спасателей.

Это ВАЖНО знать!

• Если температура воздуха выше 0 градусов держится более трех дней, то прочность льда снижается на 25%.

• Ни в коем случае нельзя выходить на лед в темное время суток и при плохой видимости (туман, снегопад, дождь).

• Следует опасаться мест, где лед запорошен снегом: под снегом он нарастает значительно медленнее. Если вы видите на льду темное пятно, в этом месте лед тонкий.

• Не приближайтесь к тем местам, где растут деревья, кусты, камыши, торчат коряги, где ручьи впадают в реки, происходит сброс теплых вод с промышленных предприятий. Здесь наиболее вероятно провалиться под лед.

• Если вы собираетесь перейти через реку на лыжах, то крепления на них надо отстегнуть, петли палок на кисти рук не накидывать; сумку или рюкзак повесить на одно плечо – в случае опасности все это постараться сбросить с себя.

• Внимательно слушайте и следите за тем, как ведет себя лед.

• Если он начал трескаться, осторожно ложитесь и ползите по своим следам обратно.

Пребывание в холодной воде уже через 4-6 минут может закончиться судорогами, отказом центральной нервной системы и гибелью человека!

Запомните!

В начале зимы наиболее опасна середина водоёма.

В конце зимы опасны участки вблизи сливных труб, под мостами.

Если вы провалились под лед, старайтесь передвигаться к тому краю полыньи, откуда идет течение. Это гарантия, что вас не затянет под лед. Добравшись до края полыньи, старайтесь побольше высунуться из воды, чтобы налечь грудью на закраину и забросить ногу на край льда. Если лед выдержал, осторожно перевернитесь на спину и медленно ползите к берегу. Выбравшись на сушу, поспешите согреться: охлаждение может вызвать серьезные осложнения.

Если на ваших глазах кто-то провалился под лед, вооружитесь любой палкой, шестом или доской и осторожно, ползком двигайтесь к полынье. Доползти следует до такого места, с которого легко можно кинуть ремень, сумку на ремне или протянуть лыжную палку. Когда находящийся в воде человек ухватится за протянутый предмет, аккуратно вытаскивайте его из воды. Выбравшись из полыньи, отползите подальше от ее края.

Запомните! Не наматывайте верёвку на руку – пострадавший может утянуть и вас в полынью.

Важно знать телефоны вызова экстренных служб:

служба спасения – 112,

служба скорой помощи – 03, с мобильного телефона – 103 (звонок бесплатный).

С актуальной информацией можно ознакомиться на странице МКУ «УГОЧС»г. Ессентуки – ВКонтакте.

С памятками по порядку действий и оказанию первой помощи пострадавшим в различных ситуациях можно ознакомиться на сайте МЧС России, пройдя по QR-code Google Play.

Или по ссылке:

https://play.google.com/store/apps/details?id=io.citizens.security&hl=ru.

МКУ «УГОЧС» г. Ессентуки

ИЗВЕЩЕНИЕ О ПРОВЕДЕНИИ СОБРАНИЯ О СОГЛАСОВАНИИ МЕСТОПОЛОЖЕНИЯ ГРАНИЦЫ ЗЕМЕЛЬНОГО УЧАСТКА

Кадастровым инженером Безугловой Юлией Владимировной, Ставропольский край, г. Ставрополь, ул. Пригородная, 251а, корпус 1, кв. 16, bezyule4ka@mail.ru, 8 (962) 424-05-36, реестровый номер 4893, выполняются кадастровые работы в отношении земельных участков с к.н. 26:30:100301:43, местоположение: Ставропольский край, г. Ессентуки, СТ «Мичуринец», номер сада 44, бригада 15, проезд 15; к.н. 26:30:100301:250, местоположение: Ставропольский край, г Ессентуки, СТ «Мичуринец», проезд 15, бригада 15, номер сада 48. Заказчиком кадастровых работ является Митрофанов Вячеслав Валерьевич, тел +7 (961) 472-35-57.

Собрание заинтересованных лиц по поводу согласования местоположения границы состоится по адресу: Ставропольский край, г. Ставрополь, ул. Тельмана, 41, офис 37 27 января 2025 г. в 10.00. С проектом межевого плана земельного участка можно ознакомиться по адресу: Ставропольский край, г. Ставрополь ул. Тельмана, 41, офис 37.

Обоснованные возражения относительно местоположения границ, содержащихся в проекте межевого плана, и требования о проведении согласования местоположения границ земельных участков на местности принимаются с 27 декабря 2024 г. по 27 января 2025 г. по адресу: Ставропольский край, г. Ставрополь, Тельмана, 41, офис 37.

Смежные земельные участки, с правообладателями которых требуется согласовать местоположение границы: 26:30:100302:172, Ставропольский край, г. Ессентуки, СТ «Мичуринец», сад 46, бригада 15, проезд 15; 26:30:100301:42, Ставропольский край, г. Ессентуки, СТ «Мичуринец», бригада 15, проезд 15, номер сада 42; 26:30:100301:251, Ставропольский край, г. Ессентуки, СТ «Мичуринец», бригада 15, проезд 15, номер сада 50.

При проведении согласования местоположения границ при себе необходимо иметь документ, удостоверяющий личность, а также документы о правах на земельный участок (часть 12).

243/Ф от 25.12.2024

Подписаться на «Ессентукскую панораму» можно в любом почтовом отделении. Индекс 29360.

Четверг, 9 января

Первый
13.30 «АНТИФЕЙК» 16+
15.15 «ДАВАЙ ПОЖЕНИМСЯ!» 16+
16.05 «МУЖСКОЕ / ЖЕНСКОЕ» 16+
18.00 ВЕЧЕРНИЕ НОВОСТИ (С СУБТИТРАМИ)
19.50 «ПУСТЬ ГОВОРЯТ» 16+
21.00 «ВРЕМЯ»
22.00 Т/С ПРЕМЬЕРА. «АРБАТСКИЕ ТАЙНЫ» 16+
23.00 «БОЛЬШАЯ ИГРА» 16+
00.00, 03.05 ПОДКАСТ.ЛАБ 16+
03.00 НОВОСТИ

Россия
ГОРОДУ...» 12+
17.30 «МАЛАХОВ» 16+
21.10 ВЕСТИ. МЕСТНОЕ ВРЕМЯ
21.30 Т/С «КОГДА ЗАКОНЧИТСЯ ФЕВРАЛЬ» 12+
00.10 Т/С «САМА ВИНОВАТА?» 18+
04.30 Д/Ф «САМА ВИНОВАТА?» ФИЛЬМ О ФИЛЬМЕ» 16+

НТВ
10.20, 16.20 Т/С «ШЕФ. НОВАЯ ЖИЗНЬ» 16+
19.30 Т/С «ПЕРВЫЙ ОТДЕЛ» 16+
22.30 «ЖИТЬ И ЛЮБИТЬ». ЮБИЛЕЙНЫЙ ВЕЧЕР КОМПОЗИТОРА И ПОЭТА КОНСТАНТИНА ГУБИНА 12+
01.20 Т/С «ОДИН» 16+

Культура
13.30 Х/Ф «СВАДЬБА С ПРИДАНЫМ»
15.30 КОНЦЕРТНАЯ ПРОГРАММА «БЕЛЫЙ АНГЕЛ МОСКВЫ». ПОДВИГ ВО ИМЯ ЛЮБВИ. ПОСВЯЩЕНИЕ ИМПЕРАТРИЦЕ МАРИИ АЛЕКСАНДРОВНЕ
16.45 Д/С «ПРЯНИЧНЫЙ ДОМИК»
17.15 Д/С «ЗАПЕЧАТЛЕННОЕ ВРЕМЯ»
18.35 ЛИНИЯ ЖИЗНИ
20.20 Д/Ф «НЕЙРОСЕТЬ»
21.15 БОЛЬШЕ, ЧЕМ ЛЮБОВЬ
21.55 Х/Ф «ДЕЛА СЕРДЕЧНЫЕ»
23.45 Х/Ф «СИМОН БОЛИВАР»
02.20 М/Ф «ПЕР ГЮНТ»

ТВ-Центр
15.40, 02.05 Д/С «НАЗАД В СССР» 16+
16.30 Х/Ф «СЫЩИЦЫ» 12+
18.15 Х/Ф «Я ЗНАЮ ТВОИ СЕКРЕТЫ. МЕРТВЫЕ ДУШИ» 16+
22.15 Д/Ф «ЛЕГЕНДЫ ЭСТРАДЫ. БИТВА ЗА ХИТ» 16+
23.05 Д/Ф «90-Е. ГУДБАЙ, АМЕРИКА!» 16+
00.40 Д/Ф «РУССКИЕ ТАЙНЫ. ЗАГАДКА ЖИРИНОВСКОГО» 16+
01.25 Д/Ф «КОРОЛИ МОДЫ. НЕМЕЦКИЙ ПОРЯДОК» 16+
02.45 «ПЕТРОВКА, 38» 16+
03.00 Х/Ф «Я ЗНАЮ ТВОИ СЕКРЕТЫ. РЕБУС ДЛЯ НИНЫ» 12+

РЕН ТВ
10.00 «ЗАСЕКРЕЧЕННЫЕ СПИСКИ» 16+
11.00 «КАК УСТРОЕН МИР» 16+
12.00, 16.00, 19.00 ИНФОРМАЦИОННАЯ ПРОГРАММА 112 16+
13.00 «ЗАГАДКИ ЧЕЛОВЕЧЕСТВА С ОЛЕГОМ ШИШКИНЫМ» 16+
14.00 «НЕВЕРОЯТНО ИНТЕРЕСНЫЕ ИСТОРИИ» 16+
15.00 «НЕИЗВЕСТНАЯ ИСТОРИЯ» 16+
17.00, 02.20 «ТАЙНЫ ЧАПМАН» 16+
20.00 Х/Ф «ОТРЯД «ПРИЗРАК» 16+
22.05 «НАУКА И ТЕХНИКА» 16+
23.30 Х/Ф «СКАЛОЛАЗ» 16+

СТС
ЗЕРКАЛА» 12+
14.55 Х/Ф «ШКОЛА МАГИЧЕСКИХ ЗВЕРЕЙ» 6+
16.45 Х/Ф «ШКОЛА МАГИЧЕСКИХ ЗВЕРЕЙ. ТАЙНА ПОДЗЕМЕЛЬЯ» 6+
18.55 Х/Ф «ХРОНИКИ ПАНГОЛИНОВ» 12+
21.00 Х/Ф «БЮРО МАГИЧЕСКИХ УСЛУГ» 12+
23.20 Х/Ф «10 ДНЕЙ БЕЗ МАМЫ В КУРШЕВЕЛЕ» 12+
01.10 Х/Ф «ОЧЕНЬ ПЛОХОЙ ПАПОЧКА» 18+
02.45 Х/Ф «ВСЁ ВКЛЮЧЕНО-2» 16+
04.10 «6 КАДРОВ» 16+

ТНТ
19.00, 19.30, 20.00, 20.30 Т/С «НОВЫЕ ЖУКИ» 16+
21.00 Х/Ф «ПРАЗДНИКИ» 16+
22.35 Х/Ф «ДЕНЬ ГОРОДА» 16+
00.25, 02.10, 03.40 «МУЗЫКАЛЬНАЯ ИНТУИЦИЯ» 16+
05.15, 06.00 «ОДНАЖДЫ В РОССИИ. СПЕЦДАЙДЖЕСТ» 16+

Домашний
ПРОСТИТЬ» 16+
12.15, 00.30 Д/С «ПОРЧА» 16+
13.25, 01.30 Д/С «ЗНАХАРКА» 16+
14.00, 01.55 Д/С «ВЕРНУ ЛЮБИМОГО» 16+
14.35, 02.25 Д/С «ГОЛОСА УШЕДШИХ ДУШ» 16+
15.10 Х/Ф «УКРАДЕННАЯ СВАДЬБА» 16+
19.00 Х/Ф «НАЧАТЬ СНАЧАЛА» 16+
04.30 «6 КАДРОВ» 16+

Пятница, 10 января

Первый
05.00 ТЕЛЕКАНАЛ «ДОБРОЕ УТРО»
09.00, 12.00, 15.00 НОВОСТИ (С СУБТИТРАМИ)
09.20 «МОДНЫЙ ПРИГОВОР» 0+
10.10 «ЖИТЬ ЗДОРОВО!» 16+
11.00, 12.15, 14.00, 17.00 ИНФОРМАЦИОННЫЙ КАНАЛ 16+
13.30 «АНТИФЕЙК» 16+
15.15 «ДАВАЙ ПОЖЕНИМСЯ!» 16+
16.05 «МУЖСКОЕ / ЖЕНСКОЕ» 16+
18.00 ВЕЧЕРНИЕ НОВОСТИ (С СУБТИТРАМИ)
18.40 «ЧЕЛОВЕК И ЗАКОН» С АЛЕКСЕЕМ ПИМАНОВЫМ 16+
19.45 «ПОЛЕ ЧУДЕС» 16+
21.00 «ВРЕМЯ»
21.45 Т/С ПРЕМЬЕРА. «АРБАТСКИЕ ТАЙНЫ» 16+
23.45 СПЕЦПРОЕКТ. «30 ЛЕТ ВМЕСТЕ» 12+
01.10 ПОДКАСТ.ЛАБ 16+

Россия
05.00 УТРО РОССИИ
09.00, 11.00, 15.00, 17.00, 20.00 ВЕСТИ
09.30 МЕСТНОЕ ВРЕМЯ
09.55 О САМОМ ГЛАВНОМ 12+
11.30, 18.30 «60 МИНУТ» 12+
13.00, 15.20 Х/Ф «НИ К СЕЛУ, НИ К ГОРОДУ... ПРОДОЛЖЕНИЕ» 12+
17.30 ПРЯМОЙ ЭФИР 16+
21.10 ВЕСТИ. МЕСТНОЕ ВРЕМЯ
21.30 Т/С «КОГДА ЗАКОНЧИТСЯ ФЕВРАЛЬ» 12+
00.10 Х/Ф «ЗЛОУМЫШЛЕННИЦА» 12+
03.30 Х/Ф «ТОЛЬКО ВЕРНИСЬ» 16+

НТВ
04.35 Т/С «МОРСКИЕ ДЬЯВОЛЫ. СУДЬБЫ» 16+
08.00, 10.00, 16.00, 19.00 «СЕГОДНЯ»
08.20 Т/С «МОРСКИЕ ДЬЯВОЛЫ. СМЕРЧ. СУДЬБЫ» 16+
10.20, 16.20 Т/С «ШЕФ. НОВАЯ ЖИЗНЬ» 16+
19.30 Т/С «ПЕРВЫЙ ОТДЕЛ» 16+
22.30 «О ЛЮБВИ». КОНЦЕРТ ЗАРЫ 12+
00.45 Т/С «ОДИН» 16+

Культура
06.30 «ПЕШКОМ...»
07.05 ЛЕГЕНДЫ МИРОВОГО КИНО
07.35, 17.45, 01.35 Д/С «ИМПЕРСКИЕ ИГРЫ»
08.30 Х/Ф «ДЕЛА СЕРДЕЧНЫЕ»
10.00, 12.30, 16.30, 19.30, 23.40 НОВОСТИ КУЛЬТУРЫ
10.15 ШЕДЕВРЫ СТАРОГО КИНО
11.40 Д/Ф «ВЛАДИМИР ВЕНГЕРОВ. ПРОТИВ ИНЕРЦИИ»
12.45 Д/Ф «МАРИНА ЛАДЫНИНА. ГРУБИЯН И ГАЛАТЕЯ»
13.25 Х/Ф «ИСПЫТАНИЕ ВЕРНОСТИ»
15.20 КОНЦЕРТНАЯ ПРОГРАММА «БЕЛЫЙ АНГЕЛ МОСКВЫ». ПОСВЯЩЕНИЕ СВЯТОЙ ПРЕПОДОБНОМУЧЕНИЦЕ ВЕЛИКОЙ КНЯГИНЕ ЕЛИСАВЕТЕ ФЕОДОРОВНЕ
16.45 ПИСЬМА ИЗ ПРОВИНЦИИ
17.15 Д/С «ЗАПЕЧАТЛЕННОЕ ВРЕМЯ»
18.35, 20.35 ЛИНИЯ ЖИЗНИ
19.45 Д/С «ИСКАТЕЛИ»
21.25 Х/Ф «СТОЯНКА ПОЕЗДА - ДВЕ МИНУТЫ»
22.40 «2 ВЕРНИК 2»
23.55 Х/Ф «ОТДАТЬ КОНЦЫ»
02.25 М/Ф «ОГРАБЛЕНИЕ ПО...2». «ПРО ФОМУ И ПРО ЕРЕМУ»

ТВ-Центр
06.40 Х/Ф «ИВАНОВО СЧАСТЬЕ» 16+
08.15 Х/Ф «ИВАНОВО СЧАСТЬЕ. НОВЫЕ ИСТОРИИ» 16+
10.10 Д/Ф «ВАЛЕНТИНА ТЕЛИЧКИНА. ПОТОМУ ЧТО ЛЮБЛЮ» 16+
11.00 «НАША СМЕШНАЯ ЖИЗНЬ» 16+
11.55 АНЕКДОТ-КЛУБ 16+
12.25 Х/Ф «РАССВЕТ НА САНТОРИНИ» 16+
14.30, 22.00 СОБЫТИЯ
14.45 «НОВОГОДНИЙ СМЕХОМАРАФОН» 12+
15.40, 02.05 Д/С «НАЗАД В СССР» 16+
16.30 Х/Ф «СЫЩИЦЫ» 12+
18.15, 03.00 Х/Ф «Я ЗНАЮ ТВОИ СЕКРЕТЫ» 16+
22.15 Д/Ф «ЛЕГЕНДЫ ЭСТРАДЫ» 16+
23.05 Д/Ф «90-Е. ДВОЕ НА МИЛЛИОН» 16+
23.55 Д/Ф «ПРАВДА О ЗВЁЗДНЫХ ДИЕТАХ» 16+
00.45 Д/Ф «ПРЕДСКАЗАТЬ СУДЬБУ» 16+
01.25 Д/Ф «КОРОЛИ МОДЫ» 16+
02.45 «ПЕТРОВКА, 38» 16+
05.55 «МОСКВА РЕЗИНОВАЯ» 16+

РЕН ТВ
05.00, 18.00, 01.50 «САМЫЕ ШОКИРУЮЩИЕ ГИПОТЕЗЫ» 16+
06.00 «С БОДРЫМ УТРОМ!» 16+
08.30, 12.30, 16.30, 19.30 «НОВОСТИ» 16+
09.00, 15.00 «ЗАСЕКРЕЧЕННЫЕ СПИСКИ» 16+
11.00 «КАК УСТРОЕН МИР» 16+
12.00, 16.00, 19.00 ИНФОРМАЦИОННАЯ ПРОГРАММА 112 16+
13.00 «ЗАГАДКИ ЧЕЛОВЕЧЕСТВА С ОЛЕГОМ ШИШКИНЫМ» 16+
14.00 «НЕВЕРОЯТНО ИНТЕРЕСНЫЕ ИСТОРИИ» 16+
17.00 «ГЛАВНЫЕ ТАЙНЫ МИРА» 16+
20.00 Х/Ф «ВО ИМЯ КОРОЛЯ» 16+
22.25 Х/Ф «ПЛЕННИКИ СОЛНЦА» 16+
00.05 Х/Ф «АРТУР И МЕРЛИН: РЫЦАРИ КАМЕЛОТА» 16+

СТС
06.00, 05.50 ЕРАЛАШ 0+
06.05, 04.30 МУЛЬТФИЛЬМЫ 0+
07.00 УРАЛЬСКИЕ ПЕЛЬМЕНИ 16+
12.40 ШОУ «УРАЛЬСКИЕ ПЕЛЬМЕНИ» 16+
01.00 ПРЕМЬЕРА. «КИНО В ДЕТАЛЯХ» С ФЁДОРОМ БОНДАРЧУКОМ 18+
01.55 Х/Ф «SOS, ДЕД МОРОЗ, ИЛИ ВСЁ СБУДЕТСЯ!» 6+
03.20 Т/С «ПЯТЬ С ПЛЮСОМ» 12+
04.05 «6 КАДРОВ» 16+

ТНТ
07.00, 07.30, 08.30, 09.30, 10.30, 20.00 «ОДНАЖДЫ В РОССИИ» 16+
11.30, 12.00, 12.30, 13.00, 13.30, 14.00, 14.30, 15.00, 15.30, 16.00, 16.30, 17.00, 17.30, 18.00, 18.30, 19.00, 19.30 Т/С «ПОЛЯРНЫЙ» 16+
21.00, 22.00 «КОМЕДИ КЛАБ» 16+
23.00 «СТЕНДАП РУЛЕТКА» 16+
00.00 «ЖЕНСКИЙ СТЕНДАП» 16+
01.00, 02.35, 04.05 «МУЗЫКАЛЬНАЯ ИНТУИЦИЯ» 16+
05.35, 06.15 «ОДНАЖДЫ В РОССИИ. СПЕЦДАЙДЖЕСТ» 16+

Домашний
06.30, 05.20 ПО ДЕЛАМ НЕСОВЕРШЕННОЛЕТНИХ 16+
07.25, 04.30 ДАВАЙ РАЗВЕДЁМСЯ! 16+
08.25, 02.50 ТЕСТ НА ОТЦОВСТВО 16+
10.40, 23.25 Д/С «ПОНЯТЬ. ПРОСТИТЬ» 16+
11.45, 00.30 Д/С «ПОРЧА» 16+
12.55, 01.30 Д/С «ЗНАХАРКА» 16+
13.30, 01.55 Д/С «ВЕРНУ ЛЮБИМОГО» 16+
14.05, 02.25 Д/С «ГОЛОСА УШЕДШИХ ДУШ» 16+
14.40 Х/Ф «КОНЬ ИЗАБЕЛЛОВОЙ МАСТИ» 16+
19.00 Х/Ф «ПРАВО НА ИЗМЕНУ» 16+
06.05 Т/С «О ЧЁМ ОНА МОЛЧИТ» 16+

Суббота, 11 января

Первый
06.00 ТЕЛЕКАНАЛ «ДОБРОЕ УТРО. СУББОТА»
09.00 «УМНИЦЫ И УМНИКИ» 12+
09.45 «СЛОВО ПАСТЫРЯ» 0+
10.00, 12.00 НОВОСТИ (С СУБТИТРАМИ)
10.15 ПРЕМЬЕРА. «ВСПОМНИТЬ ВСЁ» 12+
11.10 ПОЕХАЛИ! 12+
12.15 «НАШЕ ВСЁ» 12+
13.05 «ПРОУЮТ» 0+
14.00 Х/Ф «КАРНАВАЛ» 0+
16.55 «КТО ХОЧЕТ СТАТЬ МИЛЛИОНЕРОМ?» 12+
18.00 ВЕЧЕРНИЕ НОВОСТИ (С СУБТИТРАМИ)
18.20 «НАРОДНЫЙ ЛЕДНИКОВЫЙ» 0+
21.00 «ВРЕМЯ»
21.35 «ФАНТАСТИКА». СЛЕДУЮЩИЙ УРОВЕНЬ 12+
23.30 ТЕЛЕСПЕКТАКЛЬ ТСЖ «ЛУКОМОРЬЕ» 12+
00.40 ПОДКАСТ.ЛАБ 16+

Россия
05.00 УТРО РОССИИ. СУББОТА
08.00 МЕСТНОЕ ВРЕМЯ. СУББОТА
08.35 «ПО СЕКРЕТУ ВСЕМУ СВЕТУ»
09.00 «ФОРМУЛА ЕДЫ» 12+
09.25 «ПЯТЕРО НА ОДНОГО»
10.10 СТО К ОДНОМУ
11.00, 17.00, 20.00 ВЕСТИ
11.50 «ДОКТОР МЯСНИКОВ» 12+
12.55 Х/Ф «ВРАЧЕБНАЯ ОШИБКА» 12+
17.50, 20.35 «ПЕСНИ ОТ ВСЕЙ ДУШИ» 12+
22.10 НОВОГОДНИЙ ГОЛУБОЙ ОГОНЁК-2025
03.10 Х/Ф «ДОЯРКА ИЗ ХАЦАПЕТОВКИ» 12+

НТВ
04.30 Т/С «МОРСКИЕ ДЬЯВОЛЫ. СУДЬБЫ» 16+
08.00, 10.00, 16.00, 19.00 «СЕГОДНЯ»
08.20 Д/Ф «БОЛЬШОЕ ПУТЕШЕСТВИЕ ДЕДА МОРОЗА» 0+
09.00 Х/Ф «ДОМ НА РЕЛЬСАХ» 16+
10.20, 16.20 Т/С «ШЕФ. НОВАЯ ЖИЗНЬ» 16+
19.30 Т/С «ПЕРВЫЙ ОТДЕЛ» 16+
21.30 «ЗВЕЗДЫ» 16+
01.45 Х/Ф «Я - АНГИНА!» 16+

Культура
06.30 «БИБЛЕЙСКИЙ СЮЖЕТ»
07.05 М/Ф «ЗАГАДОЧНАЯ ПЛАНЕТА». «ЛИСА И ВОЛК». «ДОКТОР АЙБОЛИТ»
08.40 Х/Ф «ЗАПАСНОЙ ИГРОК»
10.00 «МЫ - ГРАМОТЕИ!»
10.45 Д/С «ПЕРЕДВИЖНИКИ»
11.15 Х/Ф «СТОЯНКА ПОЕЗДА - ДВЕ МИНУТЫ»
12.25 Д/С «ОСТРОВА»
13.05, 00.40 Д/Ф «ЯМАЛ. ПО СЛЕДУ ОВЦЕБЫКА»
13.50 Д/С «ПЕРВЫЕ В МИРЕ»
14.05 «РАССКАЗЫ ИЗ РУССКОЙ ИСТОРИИ»
14.55 III ВСЕРОССИЙСКИЙ КОНКУРС МОЛОДЫХ КОМПОЗИТОРОВ «ПАРТИТУРА». ГАЛА-КОНЦЕРТ
17.20 Д/С «ПРЕДКИ НАШИХ ПРЕДКОВ»
18.05 Х/Ф «ОНИ ВСТРЕТИЛИСЬ В ПУТИ»
19.30 НОВОСТИ КУЛЬТУРЫ
19.45 ТЕАТРАЛЬНАЯ ЛЕТОПИСЬ
20.40 Х/Ф «ЛЕТУЧАЯ МЫШЬ»
22.55 Х/Ф «РОСКОШНЫЕ ЖЕНЩИНЫ»
01.20 Д/С «ИСКАТЕЛИ»
02.10 Д/С «ЗАБЫТОЕ РЕМЕСЛО»
02.25 М/Ф «ФИЛЬМ, ФИЛЬМ, ФИЛЬМ». «СКАЗКА О ГЛУПОМ МУЖЕ»

ТВ-Центр
06.20 «ПРАВОСЛАВНАЯ ЭНЦИКЛОПЕДИЯ» 6+
06.45 Х/Ф «РАССВЕТ НА САНТОРИНИ» 16+
08.40 Х/Ф «СПЕШИТЕ ЛЮБИТЬ» 12+
10.30 Д/Ф «ЛИОН ИЗМАЙЛОВ. ТОЛЬКО КОГДА СМЕЮСЬ...» 16+
11.20 «НАША СМЕШНАЯ ЖИЗНЬ» 16+
12.05 Х/Ф «БАРЫШНЯ-КРЕСТЬЯНКА» 0+
14.30, 22.00 СОБЫТИЯ
14.45 Х/Ф «КАССИРШИ» 12+
18.25 «ДЕД МОРОЗ И ЗЕЛЕНЫЙ ЗМИЙ». ЮМОРИСТИЧЕСКИЙ КОНЦЕРТ 12+
22.15 «ХОРОШИЕ ПЕСНИ НА НОВЫЙ ГОД» 12+
01.05 Д/Ф «90-Е. «ФАНЕРА» 16+
01.45 Д/Ф «КОРОЛИ МОДЫ. КРАСНЫЕ КУТЮРЬЕ» 16+
02.25 Х/Ф «Я ЗНАЮ ТВОИ СЕКРЕТЫ. КУКУШКА» 16+
05.25 Д/С «БОЛЬШОЕ КИНО» 16+

РЕН ТВ
05.00, 02.20 «САМЫЕ ШОКИРУЮЩИЕ ГИПОТЕЗЫ» 16+
06.00 «С БОДРЫМ УТРОМ!» 16+
08.30, 12.30, 16.30, 19.30 «НОВОСТИ» 16+
09.00 «МИНТРАНС» 16+
10.00 САМАЯ ПОЛЕЗНАЯ ПРОГРАММА 16+
11.00, 13.00 «ВОЕННАЯ ТАЙНА» С ИГОРЕМ ПРОКОПЕНКО 16+
15.00 «СОВБЕЗ» 16+
17.00 Х/Ф «KING'S MAN: НАЧАЛО» 18+
20.00 Х/Ф «ОПЕРАЦИЯ «ФОРТУНА»: ИСКУССТВО ПОБЕЖДАТЬ» 16+
22.10 Х/Ф «НЕМАЯ ЯРОСТЬ» 16+
00.15 Х/Ф «ОДНИМ МЕНЬШЕ» 18+

СТС
06.00, 05.50 ЕРАЛАШ 16+
07.00 М/С «ТРИ КОТА» 0+
07.10, 10.00 ШОУ «УРАЛЬСКИЕ ПЕЛЬМЕНИ» 16+
08.00, 09.00 ПРОСТО КУХНЯ 12+
11.15 М/Ф «СИЛА ДЕВЯТИ БОГОВ» 12+
13.25 Х/Ф «НАЗАД К ДИНОЗАВРАМ» 6+
15.05 Х/Ф «РУФУС: ХРОНИКИ ВОЛШЕБНОЙ СТРАНЫ» 6+
16.45 Х/Ф «ХРОНИКИ ПАНГОЛИНОВ» 12+
18.55 Х/Ф «ПОСЛЕДНИЙ БОГАТЫРЬ: ПОСЛАННИК ТЬМЫ» 12+
21.00 Х/Ф ВПЕРВЫЕ НА СТС. «Я - МЕДВЕДЬ» 6+
23.00 Х/Ф «СТРАСТИ ПО МАТВЕЮ» 16+
01.25 Х/Ф ВПЕРВЫЕ НА СТС. «ПРИКЛЮЧЕНИЯ МАЛЕНЬКОГО БАХИ» 0+
02.50 Т/С «ПЯТЬ С ПЛЮСОМ» 12+
04.00 «6 КАДРОВ» 16+
04.30 МУЛЬТФИЛЬМЫ 0+

ТНТ
07.00, 07.30 «ОДНАЖДЫ В РОССИИ» 16+
08.25, 10.00, 11.30, 13.10, 14.45, 16.20, 18.00, 19.25 «ЭКСТРАСЕНСЫ. БИТВА СИЛЬНЕЙШИХ» 16+
21.00 «КОНФЕТКА» 16+
23.00, 00.00 «ЖЕНСКИЙ СТЕНДАП» 16+
01.00, 02.35, 04.05 «МУЗЫКАЛЬНАЯ ИНТУИЦИЯ» 16+
05.35, 06.15 «ОДНАЖДЫ В РОССИИ. СПЕЦДАЙДЖЕСТЫ-2023» 16+

Домашний
06.30 Т/С «О ЧЁМ ОНА МОЛЧИТ» 16+
09.55 Т/С «ТАКАЯ, КАК ВСЕ» 16+
19.00 Х/Ф «ГЮЛЬДЖЕМАЛЬ» 16+
22.55, 06.15 Х/Ф «ПЕТЕРБУРГ. ЛЮБОВЬ. ДО ВОСТРЕБОВАНИЯ» 16+
02.45 Д/С «ПРЕДСКАЗАНИЯ: 2025» 16+
03.35 Х/Ф «УКРАДЕННАЯ СВАДЬБА» 16+

Погода в Ессентуках, 9-19 января

Чт 9	Пт 10	Сб 11	Вс 12	Пн 13	Вт 14	Ср 15	Чт 16	Пт 17	Сб 18	Вс 19
Температура воздуха, °С										
+3	+2	+1	+2	+2	+2	+2	+4	+5	+6	+4
0	0	–1	0	0	0	–3	–3	–2	0	–1
Максимальная скорость ветра, м/с										
8	8	6	2	3	3	2	2	2	3	3

Подробный прогноз погоды смотрите на сайте gismeteo.ru

Воскресенье, 12 января

Первый
06.00 НОВОСТИ
06.10, 03.00 ПОДКАСТ.ЛАБ 16+
06.50 ИГРАЙ, ГАРМОНЬ ЛЮБИМАЯ! 12+
07.35 «ЧАСОВОЙ» 12+
08.05 «ЗДОРОВЬЕ» 16+
09.10 «НЕПУТЕВЫЕ ЗАМЕТКИ» 12+
09.30 «МЕЧТАЛЛИОН» 12+
10.00, 12.00 НОВОСТИ (С СУБТИТРАМИ)
10.15 «ЖИЗНЬ СВОИХ» 12+
11.10 «ПОВАРА НА КОЛЕСАХ» 12+
12.15 «ВИДЕЛИ ВИДЕО?» 0+
13.50 Д/Ф «ПРИТЯЖЕНИЕ АРКТИКИ» 12+
16.10 СПЕЦПРОЕКТ. «30 ЛЕТ ВМЕСТЕ» 12+
18.00 ВЕЧЕРНИЕ НОВОСТИ (С СУБТИТРАМИ)
19.00, 23.00 НОВОГОДНЯЯ НОЧЬ НА ПЕРВОМ. «30 ЛЕТ ВМЕСТЕ» 16+
21.00 «ВРЕМЯ»

Россия
06.10 Х/Ф «ЗОЛОТАЯ НЕВЕСТА» 12+
08.00 МЕСТНОЕ ВРЕМЯ. ВОСКРЕСЕНЬЕ
08.35 «КОГДА ВСЕ ДОМА С ТИМУРОМ КИЗЯКОВЫМ»
09.25 УТРЕННЯЯ ПОЧТА С НИКОЛАЕМ БАСКОВЫМ
10.10 СТО К ОДНОМУ
11.00, 17.00 ВЕСТИ
11.50 Х/Ф «ДЕВЧАТА» 0+
13.40 «АНШЛАГ. СТАРЫЙ НОВЫЙ ГОД» 16+
17.50 «ПЕСНИ ОТ ВСЕЙ ДУШИ» 12+
20.00 ВЕСТИ НЕДЕЛИ
22.30 МОСКВА. КРЕМЛЬ. ПУТИН
23.00 ВОСКРЕСНЫЙ ВЕЧЕР С ВЛАДИМИРОМ СОЛОВЬЁВЫМ 12+
01.35 Х/Ф «ВРЕМЯ СОБИРАТЬ» 12+

НТВ
04.30 Т/С «МОРСКИЕ ДЬЯВОЛЫ. СМЕРЧ. СУДЬБЫ» 16+
08.00, 10.00, 16.00, 19.00 «СЕГОДНЯ»
08.20 «У НАС ВЫИГРЫВАЮТ!» 12+
10.20, 16.20 Т/С «ШЕФ. ИГРА НА ПОВЫШЕНИЕ» 16+
19.30 Х/Ф «ЛЕТУЧИЙ КОРАБЛЬ» 6+
21.20 «НОВОГОДНЯЯ МАСКА» 12+
01.20 «НОВОГОДНИЙ КВАРТИРНИК НТВ У МАРГУЛИСА. ОПЯТЬ 25» 16+

Культура
06.30 М/Ф «ТИГРЕНОК НА ПОДСОЛНУХЕ». «ЩЕЛКУНЧИК». «БРЕМЕНСКИЕ МУЗЫКАНТЫ». «ПО СЛЕДАМ БРЕМЕНСКИХ МУЗЫКАНТОВ»
07.55 Х/Ф «ОНИ ВСТРЕТИЛИСЬ В ПУТИ»
09.20 ТАЙНЫ СТАРОГО ЧЕРДАКА
09.50 БОЛЬШЕ, ЧЕМ ЛЮБОВЬ
10.30 Х/Ф «ЛЕТУЧАЯ МЫШЬ»
12.45 Д/С «НЕВСКИЙ КОВЧЕГ. ТЕОРИЯ НЕВОЗМОЖНОГО»
13.15 «ИГРА В БИСЕР» С ИГОРЕМ ВОЛГИНЫМ
13.55 М/Ф «СНЕЖНАЯ КОРОЛЕВА»
15.00 XXXIII ЦЕРЕМОНИЯ ВРУЧЕНИЯ ПЕРВОЙ ТЕАТРАЛЬНОЙ ПРЕМИИ «ХРУСТАЛЬНАЯ ТУРАНДОТ»
16.25 Х/Ф «СТАРЫЙ НОВЫЙ ГОД»
18.40 Д/Ф «МОЯ ЖИЗНЬ В КИНОЗАЛЕ». 70 ЛЕТ СО ДНЯ РОЖДЕНИЯ АНДРЕЯ ШЕМЯКИНА
19.30 НОВОСТИ КУЛЬТУРЫ
19.45 «РОМАНТИКА РОМАНСА»
21.45 Х/Ф «ТОТ САМЫЙ МЮНХГАУЗЕН»
00.00 Д/Ф «РОМАН В КАМНЕ»
00.30 Х/Ф «ЗАПАСНОЙ ИГРОК»
01.50 Д/С «СТРАНА ПТИЦ»
02.30 М/Ф «ПАДАЛ ПРОШЛОГОДНИЙ СНЕГ». «ВЕЛИКОЛЕПНЫЙ ГОША»

ТВ-Центр
05.50 Х/Ф «КАК ИЗВЕСТИ ЛЮБОВНИЦУ ЗА 7 ДНЕЙ» 12+
09.25 Х/Ф «ГАРАЖ» 0+
11.30 Д/Ф «ГЕОРГИЙ БУРКОВ. НЕ БУДЕМ ПОЛАГАТЬСЯ НА СЛУЧАЙ» 16+
12.20 Х/Ф «БОЛЬШАЯ СЕМЬЯ» 0+
14.30 СОБЫТИЯ
14.45 Д/С «НАЗАД В СССР» 16+
15.30 Д/Ф «ДОРОГИЕ ТОВАРИЩИ. ЧЕЛОВЕК-ГОЗНАК» 16+
16.20 ХРОНИКИ МОСКОВСКОГО БЫТА 12+
17.15 Х/Ф «ДОРОГА ИЗ ЖЁЛТОГО КИРПИЧА» 12+
20.55 Х/Ф «ВЫЙТИ ЗАМУЖ ЛЮБОЙ ЦЕНОЙ» 12+
00.45 «ПЕТРОВКА, 38» 16+
00.55 Х/Ф «СЫЩИЦЫ» 12+
02.25 Х/Ф «СЫЩИЦЫ. НОЖ В СПИНУ» 16+
03.50 Д/Ф «90-Е. ГУДБАЙ, АМЕРИКА!» 16+
05.15 «НОВОГОДНИЙ СМЕХОМАРАФОН» 12+

РЕН ТВ
05.00, 23.55 «САМЫЕ ШОКИРУЮЩИЕ ГИПОТЕЗЫ» 16+
06.00 «С БОДРЫМ УТРОМ!» 16+
08.30, 12.30 «НОВОСТИ» 16+
09.00 «САМАЯ НАРОДНАЯ ПРОГРАММА» 16+
09.30 «ЗНАЕТЕ ЛИ ВЫ, ЧТО?» 16+
10.30 «НАУКА И ТЕХНИКА» 16+
11.30 «КУПИ-ПРОДАЙ» 16+
13.00 Д/С «ЛЕГЕНДЫ И МИФЫ» 16+
14.00 «НЕИЗВЕСТНАЯ ИСТОРИЯ» 16+
15.00 Х/Ф «ДОБРО ПОЖАЛОВАТЬ В КАПКАН» 16+
16.55 Х/Ф «ПОДСТАВА» 16+
18.45 Х/Ф «КОДЕКС КИЛЛЕРА» 16+
20.55 Х/Ф «ПАПА ИЗ СПЕЦНАЗА» 16+
23.00 «ИТОГОВАЯ ПРОГРАММА С ПЕТРОМ МАРЧЕНКО» 16+

СТС
06.00, 05.50 ЕРАЛАШ 0+
07.00 М/С «ОТЕЛЬ «У ОВЕЧЕК» 0+
07.20 М/Ф «СМЕШАРИКИ. НАЧАЛО» 16+
09.00 М/Ф «ЩЕЛКУНЧИК И ВОЛШЕБНАЯ ФЛЕЙТА» 6+
10.45 Х/Ф ВПЕРВЫЕ НА СТС. «ПРИРУЧИТЬ ДРАКОНА» 6+
12.25 Х/Ф «ШКОЛА МАГИЧЕСКИХ ЗВЕРЕЙ» 6+
14.25 Х/Ф «ШКОЛА МАГИЧЕСКИХ ЗВЕРЕЙ. ТАЙНА ПОДЗЕМЕЛЬЯ» 6+
16.35 Х/Ф «СТРАЖИ ВРЕМЕНИ» 6+
18.35 Х/Ф «ВОЙНА МИРОВ» 16+
21.00 Х/Ф «ВОЙНА МИРОВ Z» 12+
23.20 Х/Ф ВПЕРВЫЕ НА СТС. «ФЕРРАРИ» 16+
01.50 Х/Ф ВПЕРВЫЕ НА СТС. «ПРОХОДИМЦЫ» 16+
03.30 Т/С «ПЯТЬ С ПЛЮСОМ» 12+
03.55 «6 КАДРОВ» 16+
04.30 МУЛЬТФИЛЬМЫ 0+

ТНТ
07.00, 08.00 «ОДНАЖДЫ В РОССИИ» 16+
09.00, 10.30, 12.05, 13.40, 15.15, 17.00 «ЭКСТРАСЕНСЫ. БИТВА СИЛЬНЕЙШИХ» 16+
18.30 «ВЫЖИТЬ В САМАРКАНДЕ. ИГРА СЕЗОНОВ» 16+
21.00 Х/Ф «БЕЛЯКОВЫ В ОТПУСКЕ» 16+
23.00 «ШОУ ВОЛИ» 16+
00.00 «КОНФЕТКА» 16+
01.55 «МУЗЫКАЛЬНАЯ ИНТУИЦИЯ» 16+
03.25, 04.15 «СТУДИЯ «СОЮЗ» 16+
05.00, 05.15 «ОДНАЖДЫ В РОССИИ. СПЕЦДАЙДЖЕСТЫ-2023» 16+
06.00 «УТРО ТНТ» 16+

Домашний
06.30 Х/Ф «ПЕТЕРБУРГ. ЛЮБОВЬ. ДО ВОСТРЕБОВАНИЯ» 16+
10.15 Т/С «ОТПУСК ПО СОБСТВЕННОМУ ЖЕЛАНИЮ» 16+
19.00 Х/Ф «ГЮЛЬДЖЕМАЛЬ» 16+
22.35 Т/С «О ЧЁМ ОНА МОЛЧИТ» 16+
02.30 Д/С «ПРЕДСКАЗАНИЯ: 2025» 16+
03.20 Х/Ф «КОНЬ ИЗАБЕЛЛОВОЙ МАСТИ» 16+

ПЕРВЫЙ | РОССИЯ 1 РОССИЯ | НТВ | РОССИЯ К КУЛЬТУРА | ЦЕНТР ТВ-ЦЕНТР | РЕН ТВ | СТС | ТНТ | ДОМАШНИЙ

ЛЮБОВЬ И ВЕРНОСТЬ

Самые крепкие семьи Ессентуков

2024 ГОД СЕМЬИ

В Ессентуках наградили три семьи-долгожители — заместитель председателя Правительства Ставропольского края Николай Афанасов вручил Зайцевым, Шевченко и Бочаровым медали «За сохранение семейных ценностей».

Медаль «За сохранение семейных ценностей» учреждена в 2024 году в рамках Года семьи на территории Ставропольского края. Ею награждаются супружеские пары, отмечающие юбилейную дату со дня бракосочетания, а также сумевшие своим примером сделать большой вклад в популяризацию традиционных семейных ценностей и укрепление института семьи и брака.

В торжественной обстановке образцовые семьи курорта отмечены высокой наградой. Глава Ессентуков Владимир Крутников поздравил юбиляров.

Супружеская пара **Владимира Егоровича и Галины Фёдоровны Зайцевых** познакомилась 68 лет назад на Байкале. А 4 января этого года отметили 60-летний юбилей со дня регистрации брака.

Владимир Егорович более 40 лет работал геологом.

Галина Фёдоровна трудилась учителем русского языка и литературы.

За 60 лет супружеской жизни в семье появились четверо детей, 10 внуков и 8 правнуков.

Виктор Михайлович и Таиса Антоновна Шевченко вместе с 1964 года. 26 января они отметили 60-летний юбилей со дня рождения своей семьи.

Виктор Михайлович – в прошлом специалист глубокого бурения по добыче и переработке нефти и газа. Таиса Антоновна гордо носит почетное звание «Заслуженный строитель Российской Федерации». Общий стаж работы супругов на благо родины – 96 лет. И сейчас Таиса Антоновна в строю, трудится на общественной работе в Совете ветеранов.

Супружеская чета **Александра Михайловича и Надежды Павловны Бочаровых** (на фото вверху) поженились в 1974 году, 27 апреля отметили 50-летний юбилей со дня регистрации брака.

Надежда Павловна имеет звание «Ветеран труда Российской Федерации». Семейная пара, достойно воспитала двоих детей, радуются четверым внукам. В 2015 году они награждены медалью «За любовь и верность».

СЕМЬЯ И ШКОЛА

Вечные ценности всегда актуальны

В коллективе четвертой школы подвели итоги продуктивного Года семьи, в честь чего устроили доброе и уютное мероприятие по-домашнему.

В школе № 4 учатся 1256 детей, это ребята из 732 ессентукских семей. Каждый из них вносит свою лепту в сохранение здорового микроклимата и успешного развития общей для всех семьи школы.

С приветственным словом к присутствующим обратилась директор школы **Людмила Николаевна Губина:**

«В Год семьи особое внимание уделялось сохранению традиционных семейных ценностей, к которым относятся любовь, верность, уважение, взаимопонимание и поддержка. Эти ценности являются основой крепкой и счастливой семьи, а крепкая семья – это залог стабильности и процветания общества».

На мероприятии собрались педагоги со своими вторыми половинками, а также почетные гости. Настоятель храма Святой Троицы иерей Андрей рассказал о семейных традициях России, которые имеют глубокие корни

и разнообразные формы, отображающие культуру и многовековую историю православной Руси. Таиса Антоновна Шевченко поделилась секретами семейного благополучия, так как уже 60 лет находится в счастливом браке и не понаслышке знает, как укрепить семью. Наталья Федоровна Кацалова, главный специалист управления образования нашего города-курорта, многодетная мама, во время встречи поделилась своими секретами воспитания детей. В гости к коллегам заглянула и директор школы № 7 Наталья Сергеевна Тевонян, так как четвертая школа временно базируется в здании седьмой школы, и пожелала благополучия и процветания нашим семьям.

Год семьи для школьников и педагогов выдался насыщенным, только в рамках семейной тематики в школе провели такие мероприятия, как «Мама, папа, я – спортивная семья», конкурсы рисунков в День матери, акция «День пожилого человека», в День отца – спортивный праздник и другие.

Учащиеся под руководством заместителя директора по воспитательной работе Анастасии Игоревны Стофорандовой подготовили множество ярких и трогательных выступлений. Каждый номер был заполнен любовью и старанием.

Все сотрудники были отмечены благодарственным письмом от руководства школы.

Материалы Валерии ПЕТРОВОЙ
Фото Виктора ВОЕВОДИНА

Дорогие земляки!
От всей души поздравляю вас с Новым годом и Рождеством!

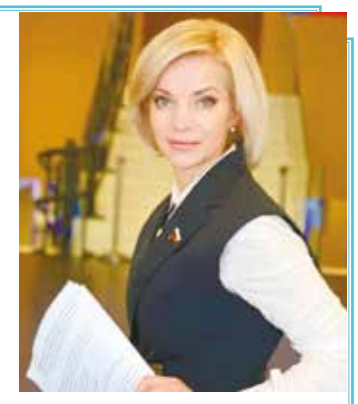

Эти добрые, светлые праздники объединяют нас вокруг главных ценностей – любви к детям, уважения к старшим, тепла семейного очага, дружбы, верности своей стране. Это время, когда мы с трепетом загадываем желания и с надеждой смотрим в будущее.

Спасибо вам за то, что ежедневным трудом вносите свой вклад в развитие и процветание родного Ставрополья. Отдельные слова благодарности и низкий поклон нашим землякам, которые с честью и мужеством выполняют задачи на передовой. И всем жителям региона, кто поддерживает наших героев, их семьи, собирает гуманитарные грузы, помогает нашим защитникам адаптироваться к мирной жизни после возвращения домой.

Верим, что 2025-й станет годом добрых перемен, ярких идей, знаковых событий, новых достижений. Крепкого здоровья, счастья и благополучия! Пусть всё задуманное воплотится в новом году!

Ольга Казакова,
депутат Государственной Думы РФ

ЗНАЙ НАШИХ

Лучший специалист органа опеки

Начальник отдела опеки и попечительства управления образования администрации г. Ессентуки Алеся Шишкина стала победительницей краевого конкурса на лучшего специалиста органов опеки и попечительства.

Конкурс проходил в два этапа, первая часть заключалась в подготовке аналитической справки по результатам работы отдела. Во второй части Алеся Алексеевна представила работу по профилактике социального сиротства, рассказала о новинках и инновационных схемах в работе. Как поделилась Алеся Шишкина, профилактика социального сиротства заключается в том, чтобы не допустить лишения или ограничения родительских прав в семьях, находящихся в социально опасном положении. По каждой такой семье разрабатывается индивидуальная программа на срок от 3 до 6 месяцев, и все службы системы профилактики в рамках своих полномочий ведут работу. Как правило, за этот срок удается вывести семью из социально опасного положения, но и приходится обращаться в суд на ограничение или лишение в правах.

В этом году Алеся Шишкина организовала специальный форум семей, находящихся в социально опасном положении, куда были приглашены все службы системы профилактики и некоммерческие организации для прямого взаимодействия и помощи, кому она необходима. Также была разработана дорожная карта для лиц, ограниченных в родительских правах, по их восстановлению. Результаты уже есть: в этом году одного ребенка вернули в семью, а его отца восстановили в правах, второй иск в отношении матери двоих детей уже находится в суде, и, скорее всего, ее родительские права также восстановят.

– Сложно работать с теми родителями, которые сопротивляются и не имеют желания, – рассказывает Алеся Алексеевна. – Очень сложно изымать детей. Мы обязаны защитить человеческую жизнь, но при этом сделать все возможное для сохранения семьи, и тут нужно тонко чувствовать каждый конкретный случай, ведь мы ходим по лезвию ножа: заберешь ребенка – значит, оставишь его без родителей, роднее которых никого нет, а оставишь ребенка – будешь каждую минуту думать о нем и переживать, жив ли он и здоров. Когда родитель сам хочет и готов исправиться, то все получается, и ты чувствуешь удовлетворение от своей работы и помощи людям.

Инна ПРАВЕДНОВА

ПЕРВЫЙ

НОВЫЙ ГОД?» 0+
13.25 «ВИДЕЛИ ВИДЕО?». НОВОГОДНИЙ ВЫПУСК 0+
14.50 Т/С «ВЕЛИКАЯ» 12+
16.50 «Я ЛЮБЛЮ МОЮ СТРАНУ» 0+
18.00 ВЕЧЕРНИЕ НОВОСТИ (С СУБТИТРАМИ)
18.20 Д/Ф «МИХАИЛ ЗАДОРНОВ» 16+
19.15 «НАШ НОВЫЙ ГОД» 12+
21.00 «ВРЕМЯ»
21.35 Т/С «АРБАТСКИЕ ТАЙНЫ» 16+
23.35 Т/С «ЗОРРО» 18+
01.05 ПОДКАСТ.ЛАБ 16+

РОССИЯ

11.55 Х/Ф «ХОЛОП» 12+
14.20 «ПЕСНЯ ГОДА»
17.50 «ПЕСНИ ОТ ВСЕЙ ДУШИ» 12+
21.10 ВЕСТИ. МЕСТНОЕ ВРЕМЯ
21.30 Т/С «АРТИСТ С БОЛЬШОЙ ДОРОГИ» 16+
23.30 Т/С «БРИГАДА» 18+
03.05 Т/С «НЕБЕСА ПОДОЖДУТ» 16+

НТВ

ВОЛШЕБСТВО ПОД РОЖДЕСТВО» 0+
10.20, 16.20 Т/С «ВЕЧНЫЙ ЗОВ» 12+
18.15, 19.30 Т/С «ПЕРВЫЙ ОТДЕЛ» 16+
00.00 Х/Ф «ПАПЫ» 6+
02.05 Т/С «ЯРОСТЬ» 16+

КУЛЬТУРА

13.10 Д/С «ОТЦЫ И ДЕТИ»
13.40, 01.40 «ЭСТРАДА, КОТОРУЮ НЕЛЬЗЯ ЗАБЫТЬ»
14.25 Х/Ф «ЖАНДАРМ ИЗ СЕН-ТРОПЕ»
16.10 Д/Ф «ЦАРИЦА РУССКОЙ ОПЕРЫ». 100 ЛЕТ СО ДНЯ РОЖДЕНИЯ ИРИНЫ АРХИПОВОЙ
16.55 ИРИНА АРХИПОВА. РУССКИЕ РОМАНСЫ
17.45 Д/Ф «СНЕЖНАЯ КОРОЛЕВА». ОЖИВИ, МИЛЫЙ!»
18.25 Х/Ф «СНЕЖНАЯ КОРОЛЕВА»
19.45 Д/Ф «РОМАН В КАМНЕ»
20.15 БАЛЕТ «ЩЕЛКУНЧИК»
21.55 Х/Ф «УКРОЩЕНИЕ СТРОПТИВОГО»
00.30 Х/Ф «СЕМЬЯ КАК СЕМЬЯ (КОРОБОВЫ ВСТРЕЧАЮТ НОВЫЙ ГОД)»

ТВ-ЦЕНТР

16.00, 02.00 Д/С «НАЗАД В СССР» 16+
16.50 Х/Ф «ТАЙНА» 6+
18.20 Х/Ф «АБОНЕМЕНТ НА РАССЛЕДОВАНИЕ» 12+
21.50 Д/Ф «ЛЕГЕНДЫ ЭСТРАДЫ» 16+
22.35 Д/Ф «90-Е. НОВОГОДНИЙ ЧЁС» 16+
23.15 Д/Ф «СТРАШНО КРАСИВЫЙ» 16+
00.00 ХРОНИКИ МОСКОВСКОГО БЫТА 12+
00.40 Д/Ф «РУССКИЕ ТАЙНЫ» 16+
01.20 Д/Ф «ДОРОГИЕ ТОВАРИЩИ» 16+
04.50 Д/Ф «РИНА ЗЕЛЁНАЯ. 12 ИСТОРИЙ СО СЧАСТЛИВЫМ КОНЦОМ» 16+

РЕН ТВ

13.20 М/Ф «ТРИ БОГАТЫРЯ И ПРИНЦЕССА ЕГИПТА» 6+
14.35 М/Ф «КОНЬ ЮЛИЙ И БОЛЬШИЕ СКАЧКИ» 6+
16.05 М/Ф «ТРИ БОГАТЫРЯ И КОНЬ НА ТРОНЕ» 6+
17.50 М/Ф «ТРИ БОГАТЫРЯ И ПУП ЗЕМЛИ» 6+
19.45 Х/Ф «ТАЙНА ПЕЧАТИ ДРАКОНА» 6+
22.10 Х/Ф «ВИЙ 3D» 16+
00.45 Х/Ф «СКИФ» 18+
02.35 Х/Ф «МОНГОЛ» 16+
04.20 «ТАЙНЫ ЧАПМАН» 16+

СТС

ПРИКЛЮЧЕНИЯ» 6+
15.20 Х/Ф «МАНЮНЯ: ПРИКЛЮЧЕНИЯ В МОСКВЕ» 6+
17.15 Х/Ф «ОДНА ДОМА» 12+
19.15 Х/Ф ВПЕРВЫЕ НА СТС. «КОРПОРАЦИЯ МОРОЗОВ» 12+
21.00 Х/Ф «НОВОГОДНИЙ ШЕФ» 12+
22.50 Х/Ф «БАБА МОРОЗ И ТАЙНА НОВОГО ГОДА» 12+
00.50 Х/Ф «НЕ СКАЖУ» 16+
02.25 ШОУ ИЗ ШОУ 16+
03.35 «6 КАДРОВ» 16+

ТНТ

16+
20.30 Х/Ф «АДАМ И ЕВА» 12+
22.25 Х/Ф «НОВОГОДНИЙ ОЛ ИНКЛЮЗИВ» 16+
00.05, 02.20 «ЯРЧЕ ЗВЁЗД» 16+
04.25, 05.15, 06.15 «ОДНАЖДЫ В РОССИИ. СПЕЦДАЙДЖЕСТ» 16+

ДОМАШНИЙ

ЛИ?» 16+
23.20 Х/Ф «ТАНЦОР ДИСКО» 16+
02.00 Д/Ф «НАШ НОВЫЙ ГОД. ДУШЕВНЫЕ СЕМИДЕСЯТЫЕ» 16+
03.15 «6 КАДРОВ» 16+
03.25 Х/Ф «БЕЛАЯ ЛИЛИЯ» 16+

Пятница, 3 января

ПЕРВЫЙ

05.45, 06.10 Х/Ф «МАРЬЯ-ИСКУСНИЦА» 0+
06.00 НОВОСТИ
07.20 Х/Ф «ОГОНЬ, ВОДА И... МЕДНЫЕ ТРУБЫ» 0+
08.50 «ЗОЛОТАЯ КОЛЛЕКЦИЯ СОЮЗМУЛЬТФИЛЬМА» 0+
10.00, 12.00 НОВОСТИ (С СУБТИТРАМИ)
10.15 СПЕЦПРОЕКТ. «30 ЛЕТ ВМЕСТЕ» 12+
12.15 Д/Ф «САВЕЛИЙ КРАМАРОВ» 12+
13.15 Х/Ф «МОРОЗКО» 0+
14.50 Т/С «ВЕЛИКАЯ» 12+
16.50 «Я ЛЮБЛЮ МОЮ СТРАНУ» 0+
18.00 ВЕЧЕРНИЕ НОВОСТИ (С СУБТИТРАМИ)
18.20 Д/Ф «МИХАИЛ ЗАДОРНОВ» 16+
19.05 «ФАНТАСТИКА» 12+
21.00 «ВРЕМЯ»
21.35 Т/С «АРБАТСКИЕ ТАЙНЫ» 16+
23.35 Т/С «ЗОРРО» 18+
01.05 ПОДКАСТ.ЛАБ 16+

РОССИЯ

05.50 Т/С «МАСТЕР И МАРГАРИТА» 16+
07.40 Т/С «ЛИКВИДАЦИЯ» 16+
10.10 СТО К ОДНОМУ
11.00, 14.00, 17.00, 20.00 ВЕСТИ
11.45 Х/Ф «ХОЛОП-2» 12+
14.40, 21.10 ВЕСТИ. МЕСТНОЕ ВРЕМЯ
14.55 «НОВАЯ ВОЛНА». БОЛЬШОЙ ПРАЗДНИЧНЫЙ КОНЦЕРТ
17.50 «ПЕСНИ ОТ ВСЕЙ ДУШИ» 12+
21.30 Т/С «АРТИСТ С БОЛЬШОЙ ДОРОГИ» 16+
23.30 Т/С «БРИГАДА» 18+
03.05 Т/С «НЕБЕСА ПОДОЖДУТ» 16+

НТВ

04.25 Т/С «МЕДВЕЖИЙ УГОЛ» 16+
08.00, 10.00, 16.00, 19.00 «СЕГОДНЯ»
08.20 «РУСАЛОЧКА» 12+
10.20, 16.20 Т/С «ВЕЧНЫЙ ЗОВ» 12+
18.15, 19.30 Т/С «ПЕРВЫЙ ОТДЕЛ» 16+
22.50 «И СНОВА 3 СЕНТЯБРЯ». КОНЦЕРТ МИХАИЛА ШУФУТИНСКОГО 12+
01.10 Т/С «ЯРОСТЬ» 16+

КУЛЬТУРА

06.30 М/Ф «ДЯДЮШКА АУ»
07.35 Х/Ф «КОНЕК-ГОРБУНОК»
08.55, 02.25 Д/Ф «ДО НАЧАЛА ИСТОРИИ»
09.25 Х/Ф «ЖЕНИТЬБА БАЛЬЗАМИНОВА»
10.50 Д/Ф «ИСТОРИЧЕСКИЕ КУРОРТЫ РОССИИ»
11.20, 23.25 Д/С «ВОДНЫЙ МИР ОСТРОВА КОМОДО»
12.10 БОЛЬШИЕ И МАЛЕНЬКИЕ. ЛУЧШЕЕ
13.10 Д/С «ОТЦЫ И ДЕТИ»
13.40, 01.40 «ЭСТРАДА, КОТОРУЮ НЕЛЬЗЯ ЗАБЫТЬ»
14.25 Х/Ф «УКРОЩЕНИЕ СТРОПТИВОГО»
16.10 ЕВГЕНИЙ ДЯТЛОВ. ЛЮБИМЫЕ РОМАНСЫ
17.25 Д/Ф «ЗИГЗАГ УДАЧИ». Я, МОЖНО СКАЗАТЬ, ЕЁ ЛЮБЛЮ»
18.05 Х/Ф «ЗИГЗАГ УДАЧИ»
19.30 НОВОСТИ КУЛЬТУРЫ
19.45 Д/С «ЖИЛ-БЫЛ ЦАРЬ»
20.15 СПЕКТАКЛЬ «СКАЗКИ НАРОДОВ МИРА В ОПЕРЕ»
21.50 Х/Ф «ЖАНДАРМ ИЗ СЕН-ТРОПЕ»
00.15 Х/Ф «ЛИШНИЙ БИЛЕТ»

ТВ-ЦЕНТР

06.40 Х/Ф «МУЖЧИНА К НОВОМУ ГОДУ» 16+
08.15 Х/Ф «ПАРИЖСКИЕ ТАЙНЫ» 6+
10.30, 01.25 Д/Ф «НЕВИДИМЫЙ ПОЕДИНОК» 16+
11.20 «НАША СМЕШНАЯ ЖИЗНЬ» 16+
12.05 АНЕКДОТ-КЛУБ 16+
12.40, 03.25 Х/Ф «Я ЗНАЮ ТВОИ СЕКРЕТЫ» 12+
14.30 СОБЫТИЯ
14.45, 05.50 «НОВОГОДНИЙ СМЕХОМАРАФОН» 16+
15.55, 02.05 Д/С «НАЗАД В СССР» 16+
16.45 Х/Ф «НЕВИДИМКИ» 16+
18.25 Х/Ф «АБОНЕМЕНТ НА РАССЛЕДОВАНИЕ. ОПАСНЫЕ ЖЕЛАНИЯ» 12+
21.55 Д/Ф «ЛЕГЕНДЫ ЭСТРАДЫ» 16+
22.40 Д/Ф «90-Е. ХИТЫ ДИСКОТЕК И ПЬЯНОК» 16+
00.05, 02.45 Д/Ф «АКТЁРСКИЕ ДРАМЫ» 16+
00.40 Д/Ф «РУССКИЕ ТАЙНЫ» 16+
04.50 Д/Ф «ФАИНА РАНЕВСКАЯ» 16+
05.30 «МОСКВА РЕЗИНОВАЯ» 16+

РЕН ТВ

05.00 «ТАЙНЫ ЧАПМАН» 16+
06.00 «С БОДРЫМ УТРОМ!» 16+
08.30, 12.30, 19.30 «НОВОСТИ» 16+
08.45 Х/Ф «СУПЕРБОБРОВЫ» 12+
10.25 Х/Ф «СУПЕРБОБРОВЫ. НАРОДНЫЕ МСТИТЕЛИ» 12+
12.10, 12.45 Х/Ф «НАПАРНИК» 16+
14.10 Х/Ф «ОТТ@БЫЧ» 16+
16.00 Х/Ф «ПАРЕНЬ С НАШЕГО КЛАДБИЩА» 12+
17.50 Х/Ф «ДЕНЬ Д» 16+
19.45 Х/Ф «КАК Я СТАЛ РУССКИМ» 16+
21.40 Х/Ф «ЖМУРКИ» 16+
23.55, 02.00 Х/Ф «БУМЕР» 18+
03.50 Х/Ф «ВСЁ И СРАЗУ» 16+

СТС

06.00, 05.50 ЕРАЛАШ 16+
06.10, 03.55 МУЛЬТФИЛЬМЫ 16+
07.05 Т/С «ЛУКА И ВОЛШЕБНЫЙ ТЕАТР» 12+
08.25 Т/С «ПАПИНЫ ДОЧКИ. НОВЫЕ» 12+
10.00, 10.30, 11.00 Т/С «ПАПИНЫ ДОЧКИ. НОВЫЕ» 12+
11.30 М/Ф «СТАНЬ ЛЕГЕНДОЙ! БИГФУТ МЛАДШИЙ» 6+
13.25 М/Ф «СЕМЕЙКА БИГФУТОВ» 6+
15.20 М/Ф «ЛЕДИ БАГ И СУПЕР-КОТ. ПРОБУЖДЕНИЕ СИЛЫ» 6+
17.20 М/Ф ВПЕРВЫЕ НА СТС. «10 ЖИЗНЕЙ» 6+
19.10 Х/Ф «ДЕВЯТЬ ЖИЗНЕЙ» 12+
21.00 Х/Ф «1+1. ГОЛЛИВУДСКАЯ ИСТОРИЯ» 16+
23.35 РУКИ ВВЕРХ! САМЫЙ БОЛЬШОЙ КОНЦЕРТ В 2023! 16+
02.05 VK ПОД ШУБОЙ 16+
03.05 «6 КАДРОВ» 16+

ТНТ

07.00, 08.00, 09.00, 10.00, 11.00, 12.00, 13.00, 14.00, 15.00, 16.00 «ОДНАЖДЫ В РОССИИ» 16+
17.00, 18.00, 19.00, 20.00, 21.00, 22.00, 23.00, 02.20, 03.10, 03.55, 04.45 «КОМЕДИ КЛАБ» 16+
00.00 «ЛИГА ГОРОДОВ» 16+
05.30, 06.15 «ОДНАЖДЫ В РОССИИ. СПЕЦДАЙДЖЕСТ» 16+

ДОМАШНИЙ

06.30 Х/Ф «БЕЛАЯ ЛИЛИЯ» 16+
06.40 ПЯТЬ УЖИНОВ 16+
06.55 Х/Ф «НОВОГОДНИЙ БРАК» 16+
08.40 Х/Ф «КАК ВЕРНУТЬ МУЖА ЗА ТРИДЦАТЬ ДНЕЙ» 16+
10.35 Х/Ф «БЕДНАЯ РОДСТВЕННИЦА» 16+
15.00 Х/Ф «ЗМЕИНЫЙ ПОЛДЕНЬ» 16+
23.40 Х/Ф «ТАНЦУЙ, ТАНЦУЙ» 16+
02.20 Д/Ф «НАШ НОВЫЙ ГОД. ЗОЛОТЫЕ ВОСЬМИДЕСЯТЫЕ» 16+
03.30 «6 КАДРОВ» 16+
03.45 Х/Ф «ИДУ ЗА ТОБОЙ» 16+

Суббота, 4 января

ПЕРВЫЙ

06.00 НОВОСТИ
06.10, 01.05 ПОДКАСТ.ЛАБ 16+
07.00 Х/Ф «ФРАНЦУЗ» 12+
09.00 «УМНИЦЫ И УМНИКИ» 12+
09.45 «СЛОВО ПАСТЫРЯ» 0+
10.00, 12.00 НОВОСТИ (С СУБТИТРАМИ)
10.15 СПЕЦПРОЕКТ. «30 ЛЕТ ВМЕСТЕ» 16+
12.15 Д/Ф «ДЖУНА. ДАР КАК НАКАЗАНИЕ». ПОЛНАЯ ВЕРСИЯ» 12+
13.25 «ВИДЕЛИ ВИДЕО?». НОВОГОДНИЙ ВЫПУСК 0+
14.50 Т/С «ВЕЛИКАЯ» 12+
16.50 «Я ЛЮБЛЮ МОЮ СТРАНУ» 0+
18.00 ВЕЧЕРНИЕ НОВОСТИ (С СУБТИТРАМИ)
18.20 «НАРОДНЫЙ ЛЕДНИКОВЫЙ» 0+
21.00 «ВРЕМЯ»
21.35 Т/С «АРБАТСКИЕ ТАЙНЫ» 16+
23.35 Т/С «ЗОРРО» 18+

РОССИЯ

05.50 Т/С «МАСТЕР И МАРГАРИТА» 16+
07.40 Т/С «ЛИКВИДАЦИЯ» 16+
10.10 СТО К ОДНОМУ
11.00, 14.00, 17.00, 20.00 ВЕСТИ
11.35 Х/Ф «ХИТРОВКА. ЗНАК ЧЕТЫРЁХ» 12+
14.40, 21.10 ВЕСТИ. МЕСТНОЕ ВРЕМЯ
14.55 «ПАРАД ЮМОРА» 16+
17.50 «ПРИВЕТ, АНДРЕЙ!» 12+
21.30 Т/С «АРТИСТ С БОЛЬШОЙ ДОРОГИ» 16+
23.30 Т/С «БРИГАДА» 18+
03.05 Т/С «НЕБЕСА ПОДОЖДУТ» 16+

НТВ

04.30 Т/С «МЕДВЕЖИЙ УГОЛ» 16+
08.00, 10.00, 16.00, 19.00 «СЕГОДНЯ»
08.20 «ДЕТСКАЯ НОВАЯ ВОЛНА» 0+
10.20, 16.20 Т/С «ВЕЧНЫЙ ЗОВ» 12+
18.15, 19.30 Т/С «ПЕРВЫЙ ОТДЕЛ» 16+
22.50 «Я ЛЮБЛЮ ТЕБЯ, ЖИЗНЬ!» ЮБИЛЕЙНЫЙ КОНЦЕРТ ФЕЛИКСА ЦАРИКАТИ 12+
01.00 Т/С «ЯРОСТЬ» 16+

КУЛЬТУРА

06.30 М/Ф «ВАРЕЖКА». «ПРИКЛЮЧЕНИЯ БУРАТИНО»
07.55 Х/Ф «ПО ЩУЧЬЕМУ ВЕЛЕНЬЮ»
08.55, 02.25 Д/Ф «ДО НАЧАЛА ИСТОРИИ»
09.20 Х/Ф «ЛЕГКАЯ ЖИЗНЬ»
10.50 Д/Ф «ИСТОРИЧЕСКИЕ КУРОРТЫ РОССИИ»
11.20, 23.10 Д/С «ВОДНЫЙ МИР ОСТРОВА КОМОДО»
12.10 БОЛЬШИЕ И МАЛЕНЬКИЕ. ЛУЧШЕЕ
13.10 Д/С «ОТЦЫ И ДЕТИ»
13.40, 01.40 «ЭСТРАДА, КОТОРУЮ НЕЛЬЗЯ ЗАБЫТЬ»
14.25 Х/Ф «НАЛЕВО ОТ ЛИФТА»
15.50 «ПЕСНЯ НЕ ПРОЩАЕТСЯ...». ИЗБРАННЫЕ СТРАНИЦЫ «ПЕСНИ ГОДА»
17.25 Д/Ф «ЛЮТИКИ-ЦВЕТОЧКИ «ЖЕНИТЬБЫ БАЛЬЗАМИНОВА»
18.05 Х/Ф «ЖЕНИТЬБА БАЛЬЗАМИНОВА»
19.30 НОВОСТИ КУЛЬТУРЫ
19.45 Д/С «ЖИЛ-БЫЛ ЦАРЬ»
20.15 СПЕКТАКЛЬ «РУССКИЕ СКАЗКИ В ОПЕРЕ»
21.30 Х/Ф «ИНСПЕКТОР-РАЗИНЯ»
00.00 Х/Ф «ЗДРАВСТВУЙ, МОСКВА!»

ТВ-ЦЕНТР

06.50 Х/Ф «ТАЙНА» 6+
08.20 Т/С «ЖЕНСКАЯ ЛОГИКА» 12+
10.25, 01.05 Д/Ф «НЕВИДИМЫЙ ПОЕДИНОК» 16+
11.15 «НАША СМЕШНАЯ ЖИЗНЬ» 16+
12.05 АНЕКДОТ-КЛУБ 16+
12.35, 03.05 Х/Ф «Я ЗНАЮ ТВОИ СЕКРЕТЫ» 12+
14.30, 22.00 СОБЫТИЯ
14.45, 05.45 «НОВОГОДНИЙ СМЕХОМАРАФОН» 12+
15.55, 01.45 Д/С «НАЗАД В СССР» 16+
16.45 Х/Ф «СУЖЕНЫЙ-РЯЖЕНЫЙ» 16+
18.35 Х/Ф «АБОНЕМЕНТ НА РАССЛЕДОВАНИЕ» 16+
22.15 Д/Ф «ЛЕГЕНДЫ ЭСТРАДЫ. А В РЕСТОРАНЕ...» 16+
23.00 Д/Ф «ВЕНЕЦ БЕЗБРАЧИЯ» 16+
23.40 Д/Ф «ОДНОРАЗОВЫЕ ЗВЁЗДЫ» 16+
00.25 Д/Ф «РУССКИЕ ТАЙНЫ. ТОВАРИЩ ВАНГА» 16+
02.25 Д/Ф «МУЗЫКАЛЬНЫЕ ПРИКЛЮЧЕНИЯ ИТАЛЬЯНЦЕВ В РОССИИ» 16+
04.30 Д/Ф «ЭЛЬДАР РЯЗАНОВ. Я НИЧЕГО НЕ ПОНИМАЮ В МУЗЫКЕ» 16+
05.15 Д/С «БОЛЬШОЕ КИНО» 16+

РЕН ТВ

05.00 Х/Ф «ВСЁ И СРАЗУ» 16+
05.15, 04.45 «ТАЙНЫ ЧАПМАН» 16+
06.00 «С БОДРЫМ УТРОМ!» 16+
07.35, 08.45, 12.45 Т/С «БОЕЦ» 16+
08.30, 12.30, 19.30 «НОВОСТИ» 16+
19.45 Х/Ф «БРАТ» 16+
21.45 Х/Ф «БРАТ-2» 16+
00.25 Х/Ф «СЁСТРЫ» 16+
01.55 Х/Ф «КОЧЕГАР» 18+
03.20 Х/Ф «БАБЛО» 16+

СТС

06.00, 05.50 ЕРАЛАШ 6+
06.05, 03.55 МУЛЬТФИЛЬМЫ 0+
07.00 М/Ф «ДОМОВЫЕ ЖДУТ НОВЫЙ ГОД» 0+
07.05 Т/С «ЛУКА И ВОЛШЕБНЫЙ ТЕАТР» 12+
08.25 Т/С «ПАПИНЫ ДОЧКИ. НОВЫЕ» 12+
10.00, 10.30, 11.00 Т/С «ПАПИНЫ ДОЧКИ. НОВЫЕ» 12+
11.25 ПРОСТО КУХНЯ. НОВОГОДНИЙ ВЫПУСК 12+
12.35 УРАЛЬСКИЕ ПЕЛЬМЕНИ 16+
13.35 Х/Ф «МОЙ ЛЮБИМЫЙ ПРИЗРАК» 6+
15.20 Х/Ф ВПЕРВЫЕ НА СТС. «ЛОВУШКА ДЛЯ ПРИВИДЕНИЯ» 12+
17.15 М/Ф ВПЕРВЫЕ НА СТС. «КЕНТЕРВИЛЬСКОЕ ПРИВИДЕНИЕ» 6+
19.05 Х/Ф «КАСПЕР. ЛЕГЕНДА ВОЗВРАЩАЕТСЯ» 6+
21.00 Х/Ф «БЮРО МАГИЧЕСКИХ УСЛУГ» 12+
23.20 Х/Ф «ДЕВЯТЬ ЖИЗНЕЙ» 12+
01.00 Х/Ф «РОЖДЕСТВО НА ЛЬДУ» 12+
02.30 Х/Ф «СТРАНА ЧУДЕС» 12+
03.45 «6 КАДРОВ» 16+

ТНТ

07.00, 08.40, 10.20, 12.10, 13.45, 15.25 «ЭКСТРАСЕНСЫ. БИТВА СИЛЬНЕЙШИХ» 16+
17.00 Х/Ф «ТЕЩА» 16+
19.00 Х/Ф «САМЫЙ НОВЫЙ ГОД!» 16+
20.40 Х/Ф «ТУР С ИВАНУШКАМИ» 12+
23.00 Х/Ф «АДАМ И ЕВА» 12+
01.00, 02.40, 04.10 «МУЗЫКАЛЬНАЯ ИНТУИЦИЯ» 16+
05.45, 06.15 «ОДНАЖДЫ В РОССИИ. СПЕЦДАЙДЖЕСТЫ-2023» 16+

ДОМАШНИЙ

06.30 Х/Ф «ИДУ ЗА ТОБОЙ» 16+
07.00 Х/Ф «СЮРПРИЗ» 16+
08.50 Х/Ф «ТАРИФ НА ЛЮБОВЬ» 16+
10.35 Х/Ф «СЛУЧАЙНЫЙ БРАК» 16+
15.00 Х/Ф «РАЗВЕДЁНКА С ПРИЦЕПОМ» 16+
23.45 Х/Ф «ДОМИК В СЕРДЦЕ» 16+
01.30 Д/С «ПРЕДСКАЗАНИЯ: 2025» 16+
02.20 ЛЮБИМЫЙ НОВЫЙ ГОД 16+
03.10 «6 КАДРОВ» 16+
03.20 Т/С «ЗА ПЯТЬ МИНУТ ДО ЯНВАРЯ» 16+

Погода в Ессентуках, 26 декабря-5 января

Чт 26	Пт 27	Сб 28	Вс 29	Пн 30	Вт 31	Ср 1	Чт 2	Пт 3	Сб 4	Вс 5
Температура воздуха, °С										
+3	+2	+1	+2	+2	+2	+2	+4	+5	+6	+4
0	0	−1	0	0	0	−3	−3	−2	0	−1
Максимальная скорость ветра, м/с										
8	8	6	2	3	3	2	2	2	3	3

Подробный прогноз погоды смотрите на сайте gismeteo.ru

Воскресенье, 5 января

ПЕРВЫЙ

06.00 НОВОСТИ
06.10, 01.05 ПОДКАСТ.ЛАБ 16+
06.50 ИГРАЙ, ГАРМОНЬ ЛЮБИМАЯ! 12+
07.35 «ЧАСОВОЙ» 12+
08.05 «ЗДОРОВЬЕ» 16+
09.10 «НЕПУТЕВЫЕ ЗАМЕТКИ» 12+
10.00, 12.00 НОВОСТИ (С СУБТИТРАМИ)
10.15 СПЕЦПРОЕКТ. «30 ЛЕТ ВМЕСТЕ» 12+
12.15 Д/Ф «ВОЛЬФ МЕССИНГ. «Я ЗНАЛ, ЧТО ВЫ ПРИДЕТЕ...» 12+
13.25 «ВИДЕЛИ ВИДЕО?» 0+
14.50 Т/С «ВЕЛИКАЯ» 12+
16.50 «Я ЛЮБЛЮ МОЮ СТРАНУ» 0+
18.00 ВЕЧЕРНИЕ НОВОСТИ (С СУБТИТРАМИ)
18.20 «ЭЭХХ, РАЗГУЛЯЙ!» 16+
21.00 «ВРЕМЯ»
21.35 Т/С «АРБАТСКИЕ ТАЙНЫ» 16+
23.35 Т/С «ЗОРРО» 18+

РОССИЯ

05.50 Т/С «МАСТЕР И МАРГАРИТА» 16+
07.40 Т/С «ЛИКВИДАЦИЯ» 16+
10.10 СТО К ОДНОМУ
11.00, 14.00, 17.00, 20.00 ВЕСТИ
11.35 Т/С «СЕРЕБРЯНЫЕ КОНЬКИ» 16+
14.50 ВЕСТИ. МЕСТНОЕ ВРЕМЯ
15.05 «КЛАССНАЯ ТЕМА!»
17.50 «ПЕСНИ ОТ ВСЕЙ ДУШИ» 12+
21.30 Т/С «АРТИСТ С БОЛЬШОЙ ДОРОГИ» 16+
23.30 Т/С «БРИГАДА» 18+
02.25 Т/С «НЕБЕСА ПОДОЖДУТ» 16+

НТВ

04.30 Т/С «МЕДВЕЖИЙ УГОЛ» 16+
08.00, 10.00, 16.00, 19.00 «СЕГОДНЯ»
08.20 «У НАС ВЫИГРЫВАЮТ!» 12+
10.20, 16.20 Т/С «ВЕЧНЫЙ ЗОВ» 12+
17.20 «СЛЕДСТВИЕ ВЕЛИ...» 16+
18.15, 19.30 Т/С «ПЕРВЫЙ ОТДЕЛ» 16+
22.50 ЮБИЛЕЙНЫЙ КОНЦЕРТ ТАИСИИ ПОВАЛИЙ 12+
01.00 Т/С «ЯРОСТЬ» 16+

КУЛЬТУРА

06.30 М/Ф «ТОПТЫЖКА». «ТАЙНА ТРЕТЬЕЙ ПЛАНЕТЫ»
07.35 Х/Ф «КАЩЕЙ БЕССМЕРТНЫЙ»
08.45, 02.25 Д/Ф «ДО НАЧАЛА ИСТОРИИ»
09.10 Х/Ф «СКАЗ ПРО ТО, КАК ЦАРЬ ПЕТР АРАПА ЖЕНИЛ»
10.50 Д/Ф «ИСТОРИЧЕСКИЕ КУРОРТЫ РОССИИ»
11.20, 23.30 Д/С «ВОДНЫЙ МИР ОСТРОВА КОМОДО»
12.05 «РАССКАЗЫ ИЗ РУССКОЙ ИСТОРИИ»
13.10 Д/С «ОТЦЫ И ДЕТИ»
13.40 «ЭСТРАДА, КОТОРУЮ НЕЛЬЗЯ ЗАБЫТЬ»
14.25 Х/Ф «ИНСПЕКТОР-РАЗИНЯ»
16.05 «РОМАНТИКА РОМАНСА»
17.25 Д/С «ПОЧЕРК ЭПОХИ» С КИРИЛЛОМ КЯРО»
17.55 Х/Ф «ЛЕГКАЯ ЖИЗНЬ»
19.30 НОВОСТИ КУЛЬТУРЫ
19.45 Д/С «ЖИЛ-БЫЛ ЦАРЬ»
20.15 «ГРАНИ ГЕОРГИЯ ГАРАНЯНА». ВЕЧЕР-ПОСВЯЩЕНИЕ МУЗЫКАНТУ. ШОУ В МОСКОВСКОМ ЦИРКЕ НИКУЛИНА НА ЦВЕТНОМ БУЛЬВАРЕ
22.05 Х/Ф «НАЛЕВО ОТ ЛИФТА»
00.15 Х/Ф «ЦЫГАНСКИЙ БАРОН»
01.40 Д/С «ИСКАТЕЛИ»

ТВ-ЦЕНТР

06.45 Х/Ф «НЕВИДИМКИ» 16+
08.20 Т/С «ЖЕНСКАЯ ЛОГИКА-2» 12+
10.30, 01.00 Д/Ф «НЕВИДИМЫЙ ПОЕДИНОК» 16+
11.20 «НАША СМЕШНАЯ ЖИЗНЬ» 12+
12.05 АНЕКДОТ-КЛУБ 16+
12.40, 03.00 Х/Ф «Я ЗНАЮ ТВОИ СЕКРЕТЫ» 12+
14.30, 22.00 СОБЫТИЯ
14.45, 05.35 «НОВОГОДНИЙ СМЕХОМАРАФОН» 12+
16.00, 01.40 Д/С «НАЗАД В СССР» 16+
16.45 Х/Ф «ВЬЮГА» 12+
18.30 Х/Ф «АБОНЕМЕНТ НА РАССЛЕДОВАНИЕ» 16+
22.15 Д/Ф «ЛЕГЕНДЫ ЭСТРАДЫ» 16+
23.00 Д/Ф «ГОЛЫЕ ЗВЁЗДЫ» 16+
23.40 ХРОНИКИ МОСКОВСКОГО БЫТА 12+
00.20 Д/Ф «РУССКИЕ ТАЙНЫ» 16+
02.20 Д/Ф «МИХАИЛ ЗАДОРНОВ. ТРУДНО ЖИТЬ ЛЕГКО» 16+
04.30 Д/Ф «ЛЮБОВЬ В СОВЕТСКОМ КИНО» 16+
05.15 «МОСКВА РЕЗИНОВАЯ» 16+

РЕН ТВ

05.00, 04.50 «ТАЙНЫ ЧАПМАН» 16+
06.00 «С БОДРЫМ УТРОМ!» 16+
08.30, 12.30, 19.30 «НОВОСТИ» 16+
08.45 Х/Ф «ДЕНЬ Д» 16+
10.20, 12.45 Т/С «СЕРЖАНТ» 16+
14.25, 19.45 Т/С «СЕРЖАНТ-2» 16+
22.40 Х/Ф «РУССКИЙ РЕЙД» 16+
00.40 Х/Ф «БУЛЬТЕРЬЕР» 16+
02.20 Т/С «БАНДИТСКИЙ ПЕТЕРБУРГ: АДВОКАТ» 16+

СТС

06.00, 05.50 ЕРАЛАШ 0+
06.05, 03.55 МУЛЬТФИЛЬМЫ 0+
07.05 Т/С «ЛУКА И ВОЛШЕБНЫЙ ТЕАТР» 12+
08.25 Т/С «ПАПИНЫ ДОЧКИ. НОВЫЕ» 12+
10.00, 10.30, 11.00 Т/С «ПАПИНЫ ДОЧКИ. НОВЫЕ» 12+
11.25 УРАЛЬСКИЕ ПЕЛЬМЕНИ 16+
12.05 Х/Ф «МАНЮНЯ: НОВОГОДНИЕ ПРИКЛЮЧЕНИЯ» 6+
13.55 Х/Ф «МАНЮНЯ: ПРИКЛЮЧЕНИЯ В МОСКВЕ» 6+
15.45 М/Ф «КАК ПРИРУЧИТЬ ДРАКОНА» 12+
17.40 Х/Ф «НАЗАД К ДИНОЗАВРАМ» 6+
19.15 Х/Ф «РУФУС: ХРОНИКИ ВОЛШЕБНОЙ СТРАНЫ» 6+
21.00 Х/Ф «РУСАЛКА И ДОЧЬ КОРОЛЯ» 12+
22.55 Х/Ф «ТРИ ОРЕШКА ДЛЯ ЗОЛУШКИ» 6+
00.40 ИМПРОВИЗАТОРЫ 16+
01.35 VK ПОД ШУБОЙ 16+
02.35 ШОУ ИЗ ШОУ 16+
03.50 «6 КАДРОВ» 16+

ТНТ

07.00 «ОДНАЖДЫ В РОССИИ. СПЕЦДАЙДЖЕСТ» 16+
07.30, 09.00, 10.35, 12.10, 13.45, 15.25 «ЭКСТРАСЕНСЫ. БИТВА СИЛЬНЕЙШИХ» 16+
17.00 Х/Ф «КРАСНАЯ ШАПОЧКА» 12+
19.00 Х/Ф «КРАСАВИЦА И ЧУДОВИЩЕ» 12+
21.30 Х/Ф «ТРИ ТЫСЯЧИ ЛЕТ ЖЕЛАНИЙ» 16+
23.35 Х/Ф «САМАЯ БОЛЬШАЯ ЛУНА» 16+
01.30, 03.05, 04.35 «МУЗЫКАЛЬНАЯ ИНТУИЦИЯ» 16+
06.10 «ОДНАЖДЫ В РОССИИ. СПЕЦДАЙДЖЕСТЫ-2023» 16+

ДОМАШНИЙ

06.30 Т/С «ЗА ПЯТЬ МИНУТ ДО ЯНВАРЯ» 16+
06.40 Х/Ф «НОВОГОДНИЙ РЕЙС» 16+
10.40 Х/Ф «КОГДА СПАДЁТ ПЕЛЕНА» 16+
15.00 Х/Ф «ЛИДИЯ И ЛАНДЫШ» 16+
23.50 Х/Ф «СТРАШНАЯ КРАСАВИЦА» 16+
01.40 Д/С «ПРЕДСКАЗАНИЯ: 2025» 16+
02.30 Х/Ф «БЕДНАЯ РОДСТВЕННИЦА» 16+
05.45 «6 КАДРОВ» 16+
05.55 Д/С «ГАДАЮ-ВОРОЖУ» 16+

НАРОД И АРМИЯ ЕДИНЫ

Подарки бойцам к Новому году

Ессентучанам, находящимся в зоне проведения специальной военной операции, доставлен гуманитарный груз. Об этом сообщил в соцсетях глава курорта Владимир Крутников.

«Передали нашим защитникам поздравления с наступающим Новым годом, отгрузили необходимую помощь, посылки из дома и письма детей.

Благодарю всех, кто участвовал и помогал собираться в дорогу к нашим бойцам, отрабатывал заявки и привозил необходимые вещи, продукты и амуницию», – написал глава В.В. Крутников.

Как рассказали «Ессентукской панораме» в благотворительном фонде «Ессентуки. За наших», в формировании новогоднего груза участвовали школы и детские сады курорта, волонтерская группа «Трёшки-Матрёшки. Помощь в тылу» (ст. Боргустанская): собрали и упаковали домашнюю еду, «сидушки», окопные свечи, сало, супы.

Группа «Мамины сети для СВОих» укомплектовала масксети.

Предприятия ЧОО «СОБР КМВ», магазины «АЛЬФАстрой» и «Мир техники», г. Пятигорск, магазин автозапчастей «Лада деталь» предоставили технику и другие расходные материалы.

«Благодарим главу города Ессентуки Владимира Владимировича Крутникова за всестороннюю поддержку и организацию поездок.

Первого заместителя главы Анатолия Николаевича Иващенко, заместителя главы администрации – руководителя комитета по управлению муниципальным имуществом Александра Константиновича Савенко, начальника УЖКХ Дмитрия Михайловича Ломакина за сопровождение и доставку гуманитарной помощи. Нашу команду водителей Виталия Печкурова, Игоря Геннадьевича Пузанова и Николая Машина.

Большая признательность организациям и физическим лицам, благодаря перечислениям которых мы смогли сформировать очередной гуманитарный конвой.

В этот раз по заявкам бойцов мы также привезли РЭБы, генераторы, печки-автономки, дрон-детекторы, тепловизионные прицелы, теплые вещи, продукты, новогодние фрукты. Всего в этом году мы передали семь автомобилей, более 10 тонн груза», – отметила руководитель фонда Александра Баландина.

РЕКВИЗИТЫ
Наименование: ФОНД «ЕССЕНТУКИ. ЗА НАШИХ». ИНН: 2626052834; КПП: 262601001;
ОГРН: 1242600004206; Расчётный счёт: 40703810460100003915; Банк: СТАВРОПОЛЬСКОЕ ОТДЕЛЕНИЕ № 5230 ПАО СБЕРБАНК; БИК банка: 040702615;
Корр. счёт банка: 30101810907020000615; ИНН банка: 7707083893, КПП банка: 263443001;
Назначение платежа: ПОЖЕРТВОВАНИЕ

Сделать пожертвование можно по QR-коду

ПРОФИЛАКТИКА

Елка безопасности

В Ессентуках в школе № 1 прошла акция «Елка безопасности». Старшие классы приняли участие в открытом уроке по безопасности дорожного движения.

В этот раз после занятия ребята подготовили новогодние игрушки по тематике правил дорожного движения, чтобы нарядить школьную елку. Школьники использовали знаки дорожного движения и светоотражающие элементы при изготовлении украшений.

Также учащиеся решили провести социальный эксперимент, установили планшеты с особенными плакатами, предназначенными для росписи пожеланий и обращений по безопасности дорожного движения в новом году. Любой желающий мог написать напутствие одноклассникам, родителям и просто посетителям учреждения. Данное мероприятие получило положительный отклик у ребят, в завершение акции все плакаты были расписаны добрыми желаниями и рекомендациями по соблюдению правил поведения на дорогах города.

Соб. инф.

КОРОТКОЙ СТРОКОЙ

Коллективы Ессентуков отмечены краевым министерством в области охраны труда

Управление труда и социальной защиты населения администрации города Ессентуки заняло II место в краевом смотре-конкурсе по охране труда.

ДИПЛОМ

В номинации «Лучшая организация работы службы охраны труда (специалиста по охране труда) среди организаций в сферах образования, спорта, здравоохранения, культуры, социального обслуживания населения, государственного и муниципального управления, финансовой деятельности» и награждено ценным подарком.

Благодарностью за хорошую организацию работы в области охраны труда отмечен детский сад № 10 «Ивушка».

Награждение прошло 18 декабря в рамках заседания коллегии Министерства труда и социальной защиты населения Ставропольского края.

Фото УТСЗН администрации Ессентуков

Следующий номер газеты выйдет 10 января 2025 г.

ГРАФИК
личных приемов граждан главой города и заместителями главы администрации г. Ессентуки на январь 2025 года

Фамилия, имя, отчество, должность	Дата и время приема граждан в здании администрации города Ессентуки
Крутников Владимир Владимирович, глава города Ессентуки	в соответствии с рабочим графиком, но не реже одного раза в месяц
Паукова Ирина Эдуардовна, первый заместитель главы администрации города Ессентуки	15.01.2025 29.01.2025 с 15.00
Иващенко Анатолий Николаевич, первый заместитель главы администрации города Ессентуки	14.01.2025 28.01.2025 с 10.00
Иванкин Николай Сергеевич, заместитель главы администрации города Ессентуки	24.01.2025 с 14.00
Попова Надежда Васильевна, заместитель главы администрации города Ессентуки	22.01.2025 с 15.00
Савенко Александр Константинович, заместитель главы администрации — руководитель комитета по управлению муниципальным имуществом города Ессентуки	22.01.2025 с 10.00 Прием проводится по адресу: ул. Вокзальная, д. 33а
Шабашова Екатерина Александровна, управляющий делами администрации города Ессентуки	14.01.2025 28.01.2025 с 10.00

Прием граждан главой города и заместителями главы администрации города Ессентуки проводится по предварительной записи. Запись осуществляется с понедельника по пятницу с 9.00 до 18.00 (с 13.00 до 14.00 – перерыв) по адресу: г. Ессентуки, ул. Вокзальная, 3, кабинет № 3, тел (87934) 6-56-28.

236/Ф от 23.12.2024

20 декабря 2024 г. в здании МБУ ДО «Центр развития творчества детей и юношества» состоялось очередное ежегодное собрание замещающих родителей, организованное отделом опеки и попечительства управления образования администрации г. Ессентуки. Проведение встреч с законными представителями детей-сирот и детей, оставшихся без попечения родителей, проживающих в замещающих семьях города Ессентуки, является доброй традицией.

На собрании были подведены итоги 2024 года, а также рассмотрены вопросы: уголовно-административная ответственность за невыполнение родительских обязанностей, возложенных государством, диспансеризация несовершеннолетних, находящихся под опекой (попечительством), психологические аспекты взаимопонимания между родителями и подростками в семьях. Опекунам и попечителям напомнили о социальной поддержке, которую они могут получить, а также о льготах, положенных детям-сиротам и детям, оставшимся без попечения родителей.

Приглашенные и специалисты отдела ответили на все интересующие вопросы, которые были заданы во время собрания замещающими родителями. Встреча получилась доброжелательной, интересной и насыщенной.

Управление образования администрации г. Ессентуки

ЖИТЕЛЬНИЦА САНКТ-ПЕТЕРБУРГА ОБЕЩАЛА ПОМОЧЬ С ПОСТУПЛЕНИЕМ В ВУЗ

В дежурную часть Отдела МВД России по городу Ессентуки обратилась 60-летняя местная жительница с заявлением о совершенном в отношении нее мошенничестве.

Женщина рассказала, что ее знакомая пообещала за вознаграждение оказать содействие в поступлении ее дочери в один из вузов Санкт-Петербурга, однако, получив предоплату в сумме 100 тысяч рублей, какой-либо помощи не оказала, поскольку в реальности не имела такой возможности.

В ходе следствия выяснилось, что к совершению противоправного деяния причастна 30-летняя жительница Санкт-Петербурга.

Установлено, что аналогичным образом она обманула еще двоих ессентучан, пообещав им приобрести мобильные телефоны по выгодной цене.

Общая сумма ущерба по трем эпизодам противоправной деятельности гражданки составила более 200 тысяч рублей. Вырученные деньги она потратила на личные нужды.

Следственным отделом ОМВД России по городу Ессентуки в отношении подозреваемой возбуждено три уголовных дела по признакам преступления, предусмотренного ч. 2 ст. 159 УК РФ (мошенничество), которые соединены в одно производство.

В настоящее время женщина отбывает наказание за серию ранее совершенных аналогичных деяний.

Соб. инф.

ИЗГОТОВЛЕНИЕ ПАМЯТНИКОВ, ОГРАДОК, ПЛИТКА.
Участникам ВОВ, СВО бесплатно.
Тел. 8-962-429-21-27
ПБОЮЛ В. Ковалев
225/Ф от 10.12.2024

НАВСТРЕЧУ ПРАЗДНИКУ

Школьники курорта побывали на ёлке главы

Свыше полутора тысяч первоклашек Ессентуков посетили елку главы города. Сказочный спектакль и интермедия прошли в Концертном зале им. Ф. Шаляпина.

Ребята посмотрели спектакль по мотивам сказки Г. Х. Андерсена «Снежная королева». В основе представления – сюжет о дружбе детей Кая и Герды и победе над чарами Снежной Королевы. Здесь дружба и забота, самоотверженность, любовь к ближнему, верность выбранному пути. Дети посмотрели спектакль на одном дыхании.

После него разыгралась интермедия со Снегурочкой, Дедом Морозом и героями сказок. Здесь уж дети вместе с волшебниками танцевали, отгадывали загадки и зажигали зеленую красавицу – большую пушистую елку, главный символ Нового года.

Глава Ессентуков Владимир Крутников поздравил детей в ТГ-канале, отметив, что новогодние мероприятия в Ессентуках стартовали с 7 декабря. «Почти месяц наши дети загадывают желания, уверен, они все сбудутся!» – написал Владимир Крутников.

Каждый класс получил фото на память, скачать которые можно в закрепленном сообщении в ТГ-канале главы Ессентуков Владимира Крутникова.

Резиденция Деда Мороза работает до 7 января

В минувшие выходные на Курортном бульваре для детей всех возрастов (возможно, и для взрослых) открылась настоящая резиденция Деда Мороза. Время работы волшебников с 16 до 19 каждый день, «приемные» дни рассчитаны в графике сказочных героев до Рождества включительно.

Желающих первыми приветствовать Деда Мороза в субботний вечер собралось немало: малыши с родителями эмоционально участвовали в интерактивной программе, выполняли задания викторины, танцевали и пели. Почти у каждого маленького посетителя было приготовлено письмо Дедушке Морозу, выученные стихотворение и песня.

Ессентукским малышам такой современный формат понравился, к Деду Морозу даже сформировалась очередь из посетителей.

Каждого ребёнка в резиденции встречают как дорогого гостя, дарят сладости, хвалят и желают всевозможных успехов!

Стоит отметить, что практика написания писем Деду Морозу широко распространена в новогодние дни среди ессентучан. По данным администрации курорта, письма ессентукскому Деду Морозу написали около 1400 детей и даже взрослых. Желающие просят для себя и близких гаджеты, игрушки, выражают гастрономические пожелания поварам в детских садах «пореже готовить манку», и рассказывают волшебникам о своих мечтах.

Однажды на Золотушке…

Для жителей микрорайонов Золотушка, Опытник, ст. Казанской, горбольницы, ул. Пятигорской в воскресенье 22 декабря зажгли огни на елке, которая установлена в сквере Пограничном.

По поручению главы Ессентуков Владимира Крутникова парковое пространство было оформлено в новогодней тематике, приглашены Дед Мороз и его помощники. Праздник для детворы прошел на ура!

Хороводы получились веселыми, песни душевными, интерактивные задания милыми и радостными для детей. Как позже написали ессентучане в соцсетях, вечер в сквере с Дедом Морозом и детьми получился очень теплым. Настроение и эмоции у всех участников праздника остались только позитивными. Глава Ессентуков Владимир Крутников поздравил горожан с наступающим Новым годом, отметив, что практика развития и обогащения парковых пространств в городе будет масштабироваться в 2025 году

Анна БЕЛОУСОВА
Фото Виктора ВОЕВОДИНА

АФИША

Ессентукский новогодний календарь

ГОРОДСКОЕ ОЗЕРО
29 декабря
8.45 – костюмированный забег «Бегом в Новый год»

ТЕАТРАЛЬНАЯ ПЛОЩАДЬ
31 декабря
Танцевально-развлекательная программа «Новый год рядом»
14.00 новогоднее караоке и конкурсы, работа творческих площадок
16.00 кино-караоке «Голубой огонек»
0.00 трансляция новогоднего обращения Президента Российской Федерации В.В. Путина

ЛЕЧЕБНЫЙ ПАРК, ПЛОЩАДКА ПЕРЕД ИСТОЧНИКОМ № 17
1 января
Новогодний забег «На спорте после мандаринов»
10.30 регистрация участников
11.00 старт забега
2 января
Праздник «Чай? Рассол? Ессентуки!»
14.00 интерактивная развлекательная программа, работа творческих площадок
15.00 концертная программа кавер-группы «ID-band»
3 января
Праздник «Начинаем худеть к лету»
14.00 детская игровая программа «Старые сказки по-новому»
15.00 показательные выступления спортивных клубов города
4 января
Праздник «Новогодний малышник»
14.00 детская игровая программа «Моя первая елочка»
15.00 кукольный бейби-спектакль, конкурс карнавальных масок, головных уборов и аквагрима/макияжа для малышей
5 января
Праздник «Яга-пати»
14.00 детская игровая программа «Новогодний переполох»
15.00 концертная программа «Жаркие нотки для морозной погодки»
6 января
Праздник «Новогодний вайб»
14.00 интерактив «Новогодний фотобомбинг», конкурс косплей-костюмов «Мы давно уже не дети»
15.00 диджей-сет «Танцуют все!»
7 февраля
Праздник «Время петь колядки»
14.00 концертная программа «Светлый праздник»
15.00 фольклорная программа «Казачий разгуляй», конкурс колядок и частушек
17.00 мэппинг-шоу

ХРАМОВЫЙ КОМПЛЕКС ПЕТРА И ПАВЛА
8 января
Праздник «День кавказского паломника»
11.00 работа ярмарки-выставки «Град мастеров»
12.00 концертная программа «Рождество Христово»

МБУК «ГДК», ул. Оборонная, 45
12 января
12.00 рождественский фестиваль воскресных школ ессентукского благочиния

Ессентукский краеведческий музей им. В.П. Шпаковского по 12 января проводит театрализованные экскурсии для детей.
Тел. 6-64-41.

В афише возможны изменения 0+

Редакция знакомится с письмами читателей, не вступая в переписку Рукописи не рецензируются и не возвращаются Ответственность за содержание и достоверность сведений в материалах и рекламных объявлениях несут авторы Их точка зрения может не совпадать с позицией редакции Рекламные материалы помечены надписью «На правах рекламы» или «Реклама».
Материалы принимаются не позднее 13.00 вторника до дня опубликования номера.

Главный редактор А. М. БЕЛОУСОВА

Адрес редакции, издателя: 357600, Ставропольский край, г. Ессентуки, ул. Вокзальная, соор. 3, пом. 21. Тел.: (87934) 6-66-63, 6-20-05.
Адрес учредителя: 357600, Ставропольский край, г. Ессентуки, ул. Вокзальная, соор. 3. Тел.: (87934) 6-66-63, 6-20-05.
Газета зарегистрирована в Управлении Федеральной службы по надзору в сфере связи, информационных технологий и массовых коммуникаций по Северо-Кавказскому федеральному округу. Свидетельство ПИ № ТУ26-00498 от 23 июля 2013 г.
Адрес типографии: ООО «Издательство «Южный регион», 357600, Ставропольский край, г. Ессентуки, ул. Октябрьская, 458в, тел. (факс) 6-87-30, 6-87-66.
Подписной индекс 29360. Свободная цена. Номер подписан 25.12.2024 в 18.00, по графику — 18.00. Заказ 2806. Тираж 5200 экз.

УЧРЕДИТЕЛЬ:
МБУ «ЕССЕНТУКИ СЕГОДНЯ»

www.essentuki.gosuslugi.ru;
e-mail: es-panorama@yandex.ru,
estoday@mail.ru